

CLUSTERPRO® X SingleServerSafe 4.0 **for Windows**

設定ガイド

2018.09.14
第2版

CLUSTERPRO

改版履歴

版数	改版日付	内 容
1	2018/04/17	新規作成
2	2018/09/14	内部バージョン 12.01 に対応

免責事項

本書の内容は、予告なしに変更されることがあります。

日本電気株式会社は、本書の技術的もしくは編集上の間違い、欠落について、一切責任をおいせん。

また、お客様が期待される効果を得るために、本書に従った導入、使用および使用効果につきましては、お客様の責任とさせていただきます。

本書に記載されている内容の著作権は、日本電気株式会社に帰属します。本書の内容の一部または全部を日本電気株式会社の許諾なしに複製、改変、および翻訳することは禁止されています。

商標情報

CLUSTERPRO® は、日本電気株式会社の登録商標です。

Intel、Pentium、Xeon は、米国およびその他の国における Intel Corporationまたはその子会社の商標です。

Microsoft、Windows、Windows Server、Internet Explorer、Azure、Hyper-V は、米国 Microsoft Corporation の米国およびその他の国における登録商標です。

Oracle、Oracle Database、Solaris、MySQL、Tuxedo、WebLogic Server、Container、Java およびすべての Java 関連の商標は、Oracle Corporation およびその子会社、関連会社の米国およびその他の国における商標または登録商標です。

WebOTX は、日本電気株式会社の登録商標です。

SVF は、ウイングアークテクノロジーズ株式会社の登録商標です。

Apache Tomcat、Tomcat、Apache は、Apache Software Foundation の登録商標または商標です。

Citrix、Citrix XenServerおよびCitrix Essentialsは、Citrix Systems, Inc.の米国あるいはその他の国における登録商標または商標です。

F5、F5 Networks、BIG-IP、およびiControl は、米国および他の国におけるF5 Networks, Inc. の商標または登録商標です。

IBM、DB2、WebSphere は、International Business Machines Corporationの米国およびその他の国における商標または登録商標です。

MIRACLE LoadBalancer は、サイバートラスト株式会社の日本における登録商標です。

PostgreSQL は、PostgreSQL Global Development Group の登録商標です。

PowerGres は、株式会社 SRA の商標または登録商標です。

WebSAM は、日本電気株式会社の登録商標です。

本書に記載されたその他の製品名および標語は、各社の商標または登録商標です。

目次

はじめに	xi
対象読者と目的	xi
本書の構成	xi
本書で記述される用語	xii
CLUSTERPRO X SingleServerSafe マニュアル体系	xiii
本書の表記規則	xiv
最新情報の入手先	xv
セクション I CLUSTERPRO X SingleServerSafe の概要	17
第 1 章 CLUSTERPRO X SingleServerSafe について	19
CLUSTERPRO X SingleServerSafe とは?	20
CLUSTERPRO X SingleServerSafe の障害監視のしくみ	21
セクション II CLUSTERPRO X SingleServerSafe の設定	23
第 2 章 構成情報を作成する	25
設定値を確認する	26
環境のサンプル	26
Cluster WebUI を起動する	28
Cluster WebUI とは	28
Cluster WebUI を起動するには	29
WebManager を起動する	30
WebManager とは	30
管理用 PC への Java 実行環境の設定	31
WebManager を起動するには	31
構成情報の作成手順	33
1. サーバの設定	34
1-1 サーバを設定する	34
2. グループの設定	35
2-1 グループを追加する	35
2-2 グループ リソース (アプリケーション リソース) を追加する	38
3. モニタリソースの設定	42
3-1 モニタリソース (IP 監視リソース) を追加する	42
構成情報を保存する	47
構成情報を反映する	49
オフライン版 Builder 利用時の差異について	51
1. サーバの設定	51
1-1 サーバを設定する	51
2. 構成情報を保存する	53
3. 構成情報を反映する	54
セクション III リソース詳細	55
第 3 章 グループリソースの詳細	57
グループリソース一覧	58
仮想マシンリソースの動作環境	58
アプリケーションリソースの設定	59
アプリケーションリソースの詳細を表示 / 変更するには	59
スクリプトリソースの設定	65
スクリプト作成のヒント	70
スクリプトリソースに関する注意事項	70

スクリプトリソースの詳細を表示 / 変更するには.....	70
スクリプトテンプレートの簡易選択機能を利用するには.....	73
サービスリソースの設定	76
サービスリソースに関する注意事項.....	76
サービスリソースの詳細を表示 / 変更するには.....	76
仮想マシンリソースの設定	80
仮想マシンリソースの詳細を表示 / 変更するには.....	80
第 4 章 モニタリソースの詳細	83
モニタリソース一覧	84
ライセンスが必要なモニタリソース.....	85
監視オプションの動作確認済アプリケーション情報	87
モニタリソース共通の設定	90
モニタリソースのパラメータを表示 / 変更するには.....	98
アプリケーション監視リソースの設定	99
アプリケーション監視リソースによる監視方法.....	99
アプリケーション監視リソースに関する注意事項.....	99
サービス監視リソースの設定	100
サービス監視リソースによる監視方法.....	100
サービス監視リソースに関する注意事項.....	100
ディスク RW 監視リソースの設定	101
ディスク RW 監視リソースによる監視方法.....	101
ディスク RW 監視リソースの詳細を表示 / 変更するには.....	101
IP 監視リソースの設定	104
IP 監視リソースの監視方法.....	104
IP 監視リソースの詳細を表示 / 変更するには.....	105
NIC Link Up/Down 監視リソースの設定	107
NIC Link Up/Down 監視の構成および範囲.....	107
NIC Link Up/Down 監視リソースの詳細を表示 / 変更するには.....	107
カスタム監視リソースの設定	109
カスタム監視リソースに関する注意事項.....	109
カスタム監視リソースの監視方法.....	109
カスタム監視リソースの詳細を表示 / 変更するには.....	109
マルチターゲット監視リソースの設定	113
マルチターゲットモニタリソースの注意事項	113
マルチターゲット監視リソースのステータス	113
マルチターゲット監視の詳細を表示 / 変更するには.....	114
外部連携監視リソースの設定	116
外部連携監視リソースの監視方法.....	116
外部連携監視リソースに関する注意事項.....	116
外部連携監視リソースの詳細を表示 / 変更するには.....	117
仮想マシン監視リソースの設定	118
仮想マシン監視リソースの注意事項	118
仮想マシン監視リソースの監視方法	118
プロセス名監視リソースの設定	119
プロセス名監視リソースの注意事項.....	119
プロセス名監視リソースの監視方法.....	121
プロセス名監視リソースの詳細を表示/変更するには.....	121
DB2 監視リソースの設定	122
DB2 監視リソースの注意事項	122
DB2 監視リソースの監視方法	123
DB2 監視リソースの詳細を表示 / 変更するには.....	124
FTP 監視リソースの設定	126
FTP監視リソースの注意事項	126
FTP 監視リソースの監視方法.....	126

FTP 監視リソースの詳細を表示 / 変更するには	127
HTTP 監視リソースの設定	128
HTTP監視リソースの注意事項	128
HTTP 監視リソースの監視方法	128
HTTP 監視リソースの詳細を表示 / 変更するには	129
IMAP4 監視リソースの設定	131
IMAP4 監視リソースの注意事項	131
IMAP4 監視リソースの監視方法	131
IMAP4 監視リソースの詳細を表示 / 変更するには	132
ODBC 監視リソースの設定	134
ODBC 監視リソースの注意事項	134
ODBC 監視リソースの監視方法	135
ODBC 監視リソースの詳細を表示 / 変更するには	136
Oracle監視リソースの設定	138
Oracle監視リソースの注意事項	138
Oracle監視リソースの監視方法	139
Oracle監視リソースの詳細を表示 / 変更するには	139
POP3監視リソースの設定	144
POP3監視リソースの注意事項	144
POP3監視リソースの監視方法	144
POP3監視リソースの詳細を表示 / 変更するには	144
PostgreSQL監視リソースの設定	146
PostgreSQL監視リソースの注意事項	146
PostgreSQL監視リソースの監視方法	147
PostgreSQL監視リソースの詳細を表示 / 変更するには	148
SMTP監視リソースの設定	150
SMTP監視リソースの注意事項	150
SMTP監視リソースの監視方法	150
SMTP監視リソースの詳細を表示 / 変更するには	150
SQL Server監視リソースの設定	153
SQL Server監視リソースの注意事項	153
SQL Server監視リソースの監視方法	154
SQL Server監視リソースの詳細を表示 / 変更するには	154
Tuxedo監視リソースの設定	157
Tuxedo監視リソースの注意事項	157
Tuxedo監視リソースの監視方法	157
Tuxedo監視リソースの詳細を表示 / 変更するには	158
Weblogic監視リソースの設定	159
Weblogic監視リソースの注意事項	159
Weblogic監視リソースの監視方法	159
Weblogic監視リソースの詳細を表示 / 変更するには	159
WebOTX監視リソースの設定	162
WebOTX監視リソースの注意事項	162
WebOTX監視リソースの監視方法	162
WebOTX監視リソースの詳細を表示 / 変更するには	162
Websphere監視リソースの設定	164
Websphere監視リソースの注意事項	164
Websphere監視リソースの監視方法	164
Websphere監視リソースの詳細を表示 / 変更するには	164
JVM監視リソースの設定	166
JVM監視リソースの注意事項	166
JVM監視リソースの監視方法	166
ロードバランサと連携するには(JVM監視ヘルスチェック機能)	170
ロードバランサと連携するには(監視対象Java VMの負荷算出機能)	172
BIG-IP Local Traffic Managerと連携するには	174
JVM統計ログとは	178

監視対象Java VMのJavaメモリ領域の使用量を確認する(jramemory.stat)	178
監視対象Java VMのスレッド稼働状況を確認する(jrathread.stat)	179
監視対象Java VMのGC稼働状況を確認する(jragc.stat)	180
WebLogic Serverのワークマネージャの稼働状況を確認する(wlworkmanager.stat)	181
WebLogic Serverのスレッドプールの稼働状況を確認する(withreadpool.stat)	181
Javaメモリプール名について	182
異常検出時に障害原因別にコマンドを実行するには.....	187
WebLogic Serverを監視するには	191
WebOTXを監視するには	192
WebOTX ドメインエージェントのJavaプロセスを監視するには	193
WebOTX プロセスグループのJavaプロセスを監視するには	193
WebOTX notification通知を受信するには.....	194
Tomcatを監視するには.....	195
SVFを監視するには.....	196
JVM監視リソースの詳細を表示/変更するには	197
メモリタブ([JVM種別]で[Oracle Java]選択時)	200
メモリタブ([JVM種別]で[Oracle Java(usage monitoring)]選択時).....	202
スレッドタブ	205
GCタブ	206
WebLogicタブ	207
ロードバランサ連携タブ	210
ロードバランサ連携タブ (BIG-IP LTMの場合)	211
システム監視リソースの設定	213
システム監視リソースの注意事項	213
システム監視リソースの監視方法	214
システム監視リソースの詳細を表示/変更するには	217
ユーザ空間監視リソースの設定	223
ユーザ空間監視リソースの監視方法	223
ユーザ空間監視リソースの詳細を表示/変更するには	223
第 5 章 その他の設定の詳細.....	225
クラスタプロパティ	226
情報タブ	226
ポート番号タブ	227
監視タブ	229
リカバリタブ.....	230
アラートサービスタブ	233
WebManagerタブ	241
アラートログタブ	248
遅延警告タブ	249
JVM監視タブ	250
拡張タブ	257
サーバプロパティ	260
情報タブ	260
警告灯タブ	261
BMCタブ	261
HBAタブ	261
セクション IV 監視のしくみ	263
第 6 章 監視動作の詳細	265
常時監視と活性時監視について	266
モニタリソースの擬似障害 発生/解除	267
モニタリソースの監視インターバルのしくみ	268
モニタリソースによる異常検出時の動作	273
監視異常からの復帰(正常).....	274

回復動作時の回復対象活性/非活性異常.....	274
回復スクリプト、回復動作前スクリプトについて	275
モニタリソースの遅延警告	279
モニタリソースの監視開始待ち.....	280
モニタリソース異常検出時の再起動回数制限	283
セクション V リリースノート.....	285
第 7 章 注意制限事項.....	287
システム構成検討時.....	288
NIC Link Up/Down監視リソース.....	288
CLUSTERPRO X Alert Serviceについて	288
JVM監視リソースについて	288
メール通報について	289
構成情報作成時	290
グループリソースの非活性異常時の最終動作.....	290
遅延警告割合	290
WebManagerの画面更新間隔について	290
Builderについて.....	290
スクリプトのコメントなどで取り扱える2バイト系文字コードについて	292
JVM監視の設定について	292
システム監視の設定について	292
Windows Server 2012 ペースのシステムにおけるサービス失敗時の回復操作について	292
CLUSTERPROの構成変更時.....	294
リソースプロパティの依存関係について.....	294
グループリソースの追加、削除について	294
登録最大数一覧.....	295
付録	297
付録 A 索引.....	299

はじめに

対象読者と目的

『CLUSTERPRO® X SingleServerSafe 設定ガイド』は、システムの導入を行うシステムエンジニアと、システム導入後の保守・運用を行うシステム管理者を対象読者とし、CLUSTERPRO X SingleServerSafe の構築作業の手順について説明します。構成は、セクション I からセクション V までの 5 部に分かれています。

本書の構成

セクション I CLUSTERPRO X SingleServerSafe の概要

第 1 章 「CLUSTERPRO X SingleServerSafe について」: CLUSTERPRO X SingleServerSafe の製品概要について説明します。

セクション II CLUSTERPRO X SingleServerSafe の設定

第 2 章 「構成情報を作成する」: Cluster WebUI / WebManager の起動方法、および構成情報の作成手順をサンプルの構成例を用いて説明します。

セクション III リソース詳細

第 3 章 「グループリソースの詳細」: CLUSTERPRO X SingleServerSafe でアプリケーションの制御を行う単位となるグループリソースについての詳細を説明します。

第 4 章 「モニタリソースの詳細」: CLUSTERPRO X SingleServerSafe で監視を実行する単位であるモニタリソースについての詳細を説明します。

第 5 章 「その他の設定の詳細」: その他、CLUSTERPRO X SingleServerSafe の設定項目についての詳細を説明します。

セクション IV 監視のしくみ

第 6 章 「監視動作の詳細」: いくつかの障害パターンにより、どのように障害を検出するかの仕組みについての詳細を説明します。

セクション V リリースノート

第 7 章 「注意制限事項」: 注意事項や既知の問題とその回避策について説明します。

付録

付録 A 「索引」

本書で記述される用語

本書で説明する CLUSTERPRO X SingleServerSafe は、クラスタリングソフトウェアである CLUSTERPRO X との操作性などにおける親和性を高めるために、共通の画面・コマンドを使用しています。そのため、一部、クラスタとしての用語が使用されています。以下のように用語の意味を解釈して本書を読み進めてください。

用語	説明
クラスタ、クラスタシステム	CLUSTERPRO X SingleServerSafe を導入した単サーバのシステム
クラスタシャットダウン / リブート	CLUSTERPRO X SingleServerSafe を導入したシステムのシャットダウン、リブート
クラスタリソース	CLUSTERPRO X SingleServerSafe で使用されるリソース
クラスタオブジェクト	CLUSTERPRO X SingleServerSafe で使用される各種リソースのオブジェクト
フェイルオーバーグループ	CLUSTERPRO X SingleServerSafe で使用されるグループリソース（アプリケーション、サービスなど）をまとめたグループ

CLUSTERPRO X SingleServerSafe マニュアル体系

CLUSTERPRO X SingleServerSafe のマニュアルは、以下の 4 つに分類されます。各ガイドのタイトルと役割を以下に示します。

『CLUSTERPRO X SingleServerSafe インストールガイド』 (Installation Guide)

CLUSTERPRO X SingleServerSafe を使用したシステムの導入を行うシステムエンジニアを対象読者とし、CLUSTERPRO X SingleServerSafe のインストール作業の手順について説明します。

『CLUSTERPRO X SingleServerSafe 設定ガイド』 (Configuration Guide)

CLUSTERPRO X SingleServerSafe を使用したシステムの導入を行うシステムエンジニアと、システム導入後の保守・運用を行うシステム管理者を対象読者とし、CLUSTERPRO X SingleServerSafe の構築作業の手順について説明します。

『CLUSTERPRO X SingleServerSafe 操作ガイド』 (Operation Guide)

CLUSTERPRO X SingleServerSafe を使用したシステム導入後の保守・運用を行うシステム管理者を対象読者とし、CLUSTERPRO X SingleServerSafe の操作方法について説明します。

『CLUSTERPRO X 統合WebManager 管理者ガイド』 (Integrated WebManager Administrator's Guide)

CLUSTERPRO を使用したクラスタシステムを CLUSTERPRO 統合 WebManager で管理するシステム管理者、および統合 WebManager の導入を行うシステム エンジニアを対象読者とし、統合 WebManager を使用したクラスタ システム導入時に必須の事項について、実際の手順に則して詳細を説明します。

本書の表記規則

本書では、「注」および「重要」を以下のように表記します。

注：は、重要ではあるがデータ損失やシステムおよび機器の損傷には関連しない情報を表します。

重要：は、データ損失やシステムおよび機器の損傷を回避するために必要な情報を表します。

関連情報：は、参照先の情報の場所を表します。

また、本書では以下の表記法を使用します。

表記	使用方法	例
[] 角かっこ	コマンド名の前後 画面に表示される語（ダイアログ ボックス、メニューなど）の前後	[スタート] をクリックします。 [プロパティ] ダイアログ ボックス
コマンドライン中の [] 角かっこ	かっこ内の値の指定が省略可能であることを示します。	clpstat -s[-h host_name]
モノスペース フォント (courier)	パス名、コマンド ライン、システムからの出力（メッセージ、プロンプトなど）、ディレクトリ、ファイル名、関数、パラメータ	c:¥Program files¥CLUSTERPRO
モノスペース フォント 太字 (courier)	ユーザが実際にコマンドプロンプトから入力する値を示します。	以下を入力します。 clpcl -s -a
モノスペース フォント 斜体 (courier)	ユーザが有効な値に置き換えて入力する項目	clpstat -s [-h host_name]

最新情報の入手先

最新の製品情報については、以下の Web サイトを参照してください。

<https://jpn.nec.com/clusterpro/>

セクション I **CLUSTERPRO X** **SingleServerSafe の概要**

このセクションでは、CLUSTERPRO X SingleServerSafe の製品概要と監視機能概要について説明します。

第 1 章 CLUSTERPRO X SingleServerSafe について

第 1 章

CLUSTERPRO X SingleServerSafe について

本章では、CLUSTERPRO X SingleServerSafe の機能概要の説明と、監視可能な障害について説明します。

本章で説明する項目は以下のとおりです。

CLUSTERPRO X SingleServerSafe とは?.....	20
CLUSTERPRO X SingleServerSafe の障害監視のしくみ.....	21

CLUSTERPRO X SingleServerSafe とは？

CLUSTERPRO X SingleServerSafe は、サーバにセットアップすることで、サーバ上のアプリケーションやハードウェアの障害を検出し、障害発生時には、アプリケーションの再起動やサーバの再起動を自動的に実行することで、サーバの可用性を向上させる製品です。

通常のサーバでは、アプリケーションが異常終了した場合、アプリケーションの終了に気づいた時点で、アプリケーションの起動を手動で行う必要があります。

また、アプリケーションは異常終了していないが、アプリケーション内部での動作が不安定になり正常に動作していない場合があります。このような異常状態になっていることは、通常では容易に知ることはできません。

ハードウェア障害が発生した場合、一時的な障害であれば、サーバの再起動で正常に戻る可能性があります。しかし、ハードウェア障害に気づくのは困難で、アプリケーションの動作がどうもおかしいと調査を行った結果、ハードウェア障害であったということがよくあります。

CLUSTERPRO X SingleServerSafe では、異常を検出したいアプリケーション、ハードウェアを指定することで、自動的に障害を検出し、自動的にアプリケーション、サーバの再起動を行うことで、障害からの復旧処理を行います。

CLUSTERPRO X SingleServerSafe の障害監視のしくみ

CLUSTERPRO X SingleServerSafe では、各種監視を行うことで、迅速かつ確実な障害検出を実現しています。以下にその監視の詳細を示します。

◆ アプリケーションの死活監視

アプリケーションを起動用のリソース（アプリケーションリソース、サービスリソースと呼びます）により起動し、監視用のリソース（アプリケーション監視リソース、サービス監視リソースと呼びます）により定期的にプロセスの生存を確認することで実現します。業務停止要因が業務アプリケーションの異常終了である場合に有効です。

注 1: CLUSTERPRO X SingleServerSafe が直接起動したアプリケーションが監視対象の常駐プロセスを起動し終了してしまうようなアプリケーションでは、常駐プロセスの異常を検出することはできません。

注 2: アプリケーションの内部状態の異常（アプリケーションのストールや結果異常）を検出することはできません。

◆ 監視オプションによるアプリケーション / プロトコルのストール / 結果異常監視

別途ライセンスの購入が必要となりますが、データベースアプリケーション（Oracle,DB2 等）、プロトコル（FTP, HTTP 等）、アプリケーションサーバ（Websphere,Weblogic 等）のストール / 結果異常監視を行うことができます。詳細は、「第 4 章 モニタリソースの詳細」を参照してください。

◆ リソースの監視

CLUSTERPRO X SingleServerSafe のモニタリソースにより各種リソース（アプリケーション、サービスなど）や LAN の状態を監視することで実現します。業務停止要因が業務に必要なリソースの異常である場合に有効です。

セクション II CLUSTERPRO X SingleServerSafe の設定

このセクションでは、CLUSTERPRO X SingleServerSafe の設定手順を示します。設定構成例として、一般的な構成となるアプリケーション制御と IP 監視の設定を行います。

第 2 章 構成情報を作成する

第 2 章 構成情報を作成する

CLUTERPRO X SingleServerSafe では、構成内容を記述するデータのことを、構成情報と呼びます。Cluster WebUI / WebManager を用いて構成情報を作成します。本章では、Cluster WebUI / WebManager の起動方法、および構成情報の作成手順をサンプルの構成例を用いて説明します。本章で説明する項目は以下のとおりです。

設定値を確認する	26
Cluster WebUI を起動する	28
WebManager を起動する	30
構成情報の作成手順	33
1. サーバの設定	34
2. グループの設定	35
3. モニタリソースの設定	42
構成情報を保存する	47
構成情報を反映する	49
オフライン版 Builder 利用時の差異について	51
1. サーバの設定	51
2. 構成情報を保存する	53
3. 構成情報を反映する	54

設定値を確認する

Builder (WebManager の設定モード) を使用して実際に構成情報を作成する前に、構成情報として設定する値を確認します。値を書き出して、情報に漏れがないかを確認しておきましょう。

環境のサンプル

以下に、構成情報のサンプル値を記載します。以降のトピックでは、この条件で構成情報を作成する手順をステップ バイ ステップで説明します。実際に値を設定する際には、構築する構成情報と置き換えて入力してください。値の決定方法については、「第 3 章 グループリソースの詳細」「第 4 章 モニタリソースの詳細」を参照してください。

構成設定例

設定対象	設定パラメータ	設定値
サーバの情報	サーバ名	server1
	システムドライブ	C:
グループ	タイプ	フェイルオーバー
	グループ名	failover1
	起動サーバ	server1
1 つ目のグループリソース	タイプ	アプリケーションリソース
	グループリソース名	appli1
	常駐タイプ	常駐
	開始パス	実行ファイルのパス
1 つ目のモニタリソース	タイプ	ユーザ空間監視
	モニタリソース名	userw
	ハートビートのインターバル/ タイムアウトを使用する	する
	監視方法	keepalive
	タイムアウト発生時動作	意図的なストップエラーの発生
	ダミーレッドの作成	する
2 つ目のモニタリソース	タイプ	IP 監視
	モニタリソース名	ipw1
	監視 IP アドレス	192.168.0.254 (ゲートウェイ)
	回復対象	server1 (サーバ名)
	再活性化しきい値	-
	最終動作	サービス停止と OS 再起動
3 つ目のモニタリソース	タイプ	アプリケーション監視

設定対象	設定パラメータ	設定値
	モニタリソース名	appliw1
	対象リソース	appli1
	回復対象	failover1
	再活性しきい値	3
	最終動作	サービス停止と OS 再起動

注: 1 つ目のモニタリソースの「ユーザ空間監視」は自動的に設定されます。

Cluster WebUI を起動する

構成情報を作成するには、Cluster WebUI にアクセスする必要があります。ここでは、まず Cluster WebUI の概要を説明し、その後、Cluster WebUI にアクセスして、構成情報を作成する方法について説明します。

Cluster WebUI とは

Cluster WebUI とは、Web ブラウザ経由でサーバの状態監視、サーバ / グループの起動 / 停止及び、動作ログの収集などを行うための機能です。以下の図に Cluster WebUI の概要を示します。

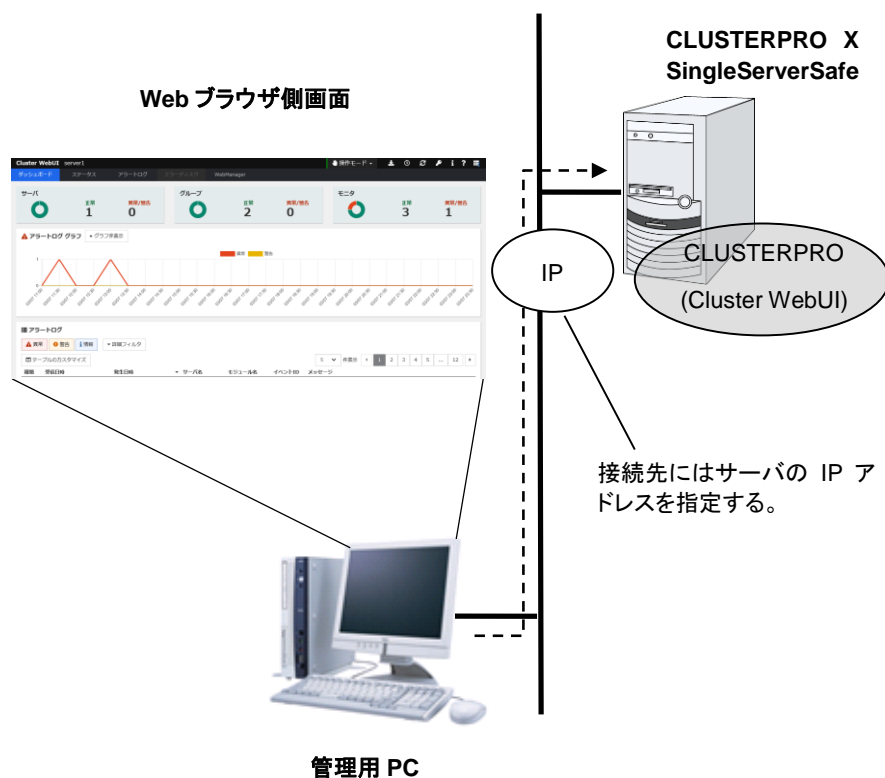

Cluster WebUI を起動するには

Cluster WebUI を起動する手順を示します。

1. Web ブラウザを起動します。
ブラウザのアドレス バーに、CLUSTERPRO X SingleServerSafe をインストールしたサーバの IP アドレスとポート番号を入力します。

<http://192.168.0.1:29003/>

インストール時に指定した WebManager のポート番号を指定します (既定値 29003)。

CLUSTERPRO X SingleServerSafe をインストールしたサーバの IP アドレスを指定します。
自サーバの場合は、localhost でも問題ありません。

2. Cluster WebUI が起動します。構成情報を作成する場合、メニューバーの [WebManager] をクリックしてください。
3. WebManager が起動します。

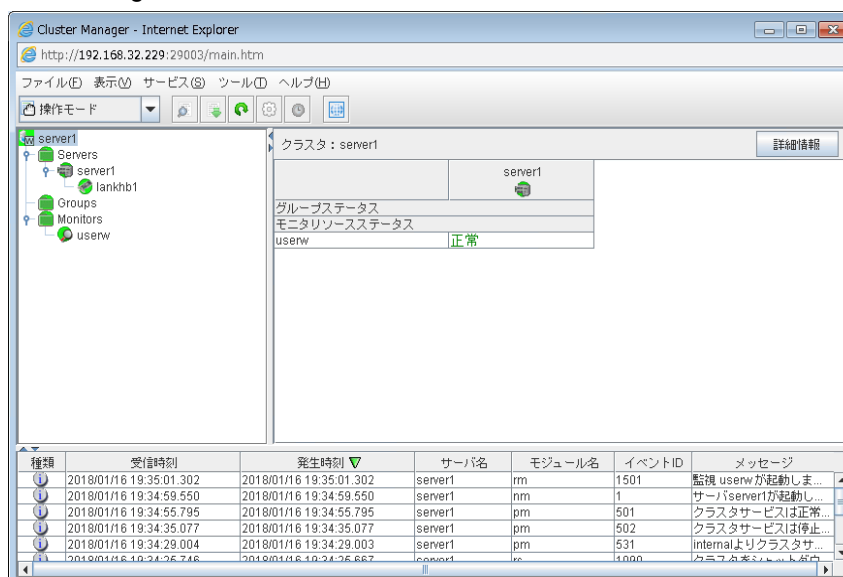

4. [表示] メニューから [設定モード] をクリックするか、ツールバーのドロップダウンメニューで [設定モード] を選択して、設定モード (オンライン版 Builder) に切り替えます。

関連情報: WebManager は暗号化通信(HTTPS)を行うことができます。暗号化通信の詳細については、「第 5 章その他の設定の詳細」の「WebManager タブ」を参照してください。暗号化通信を行う場合は下記を入力します。

<https://192.168.0.1:29003/>

WebManager を起動する

構成情報を作成するには、WebManager にアクセスする必要があります。ここでは、まず WebManager の概要を説明し、その後、WebManager にアクセスして、構成情報を作成する方法について説明します。

WebManager とは

WebManager とは、Web ブラウザ経由で Builder (WebManager の設定モード) への切り替え、サーバの状態監視、サーバ / グループの起動 / 停止及び、動作ログの収集などを行うための機能です。以下の図に WebManager の概要を示します。

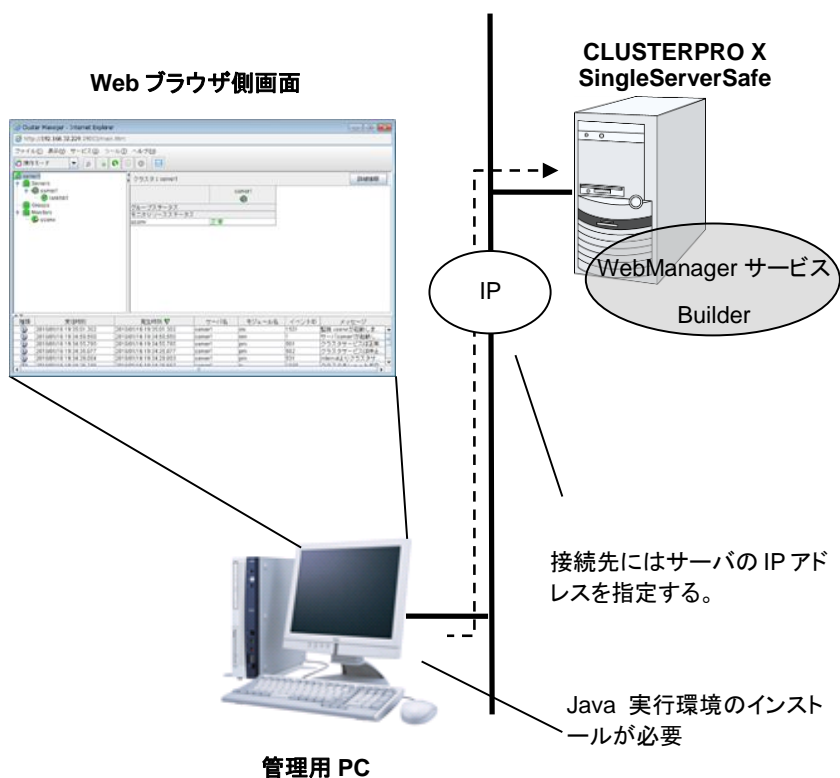

CLUSTERPRO X SingleServerSafe のサーバ上の WebManager サービスは OS の起動と同時に起動するようになっています。

管理用 PC への Java 実行環境の設定

アプレット版の WebManager に接続するためには、管理用 PC の Web ブラウザに Java プラグイン (Java™ Runtime Environment Version 8.0 Update162 (1.8.0_162)以降) がインストールされている必要があります。

管理用 PC にインストールされている Java プラグインのバージョンが上記よりも古い場合、ブラウザから Java のインストールを促されることがあります。この場合、CLUSTERPRO の WebManager で動作確認されているバージョンの Java プラグインをインストールしてください。

Web ブラウザに Java プラグインを組み込む方法については、Web ブラウザのヘルプ、並びに JavaVM のインストールガイドを参照してください。

WebManager に接続するマシンで Java の例外サイトを登録する必要があります。[コントロールパネル] から [Java] を開き、セキュリティ設定の例外サイトリストに「WebManager の接続に使用する URL」を登録してください。

WebManager を起動するには

WebManager を起動する手順を示します。

1. Web ブラウザを起動します。

ブラウザのアドレス バーに、CLUSTERPRO X SingleServerSafe をインストールしたサーバの IP アドレスとポート番号を入力します。

`http://192.168.0.1:29003/main.htm`

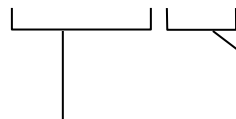

インストール時に指定した WebManager のポート番号を指定します (既定値 29003)。

CLUSTERPRO X SingleServerSafe をインストールしたサーバの IP アドレスを指定します。自サーバの場合は、localhost でも問題ありません。

注：Java Runtime Environment Version 9.0 以降では、Java Web Start から WebManager を起動することができます。Java Web Manager を起動する場合は上記 URL の main.htm を main.jnlp に変更して入力してください。

例) `http://10.0.0.1:29003/main.jnlp`

2. WebManager が起動します。

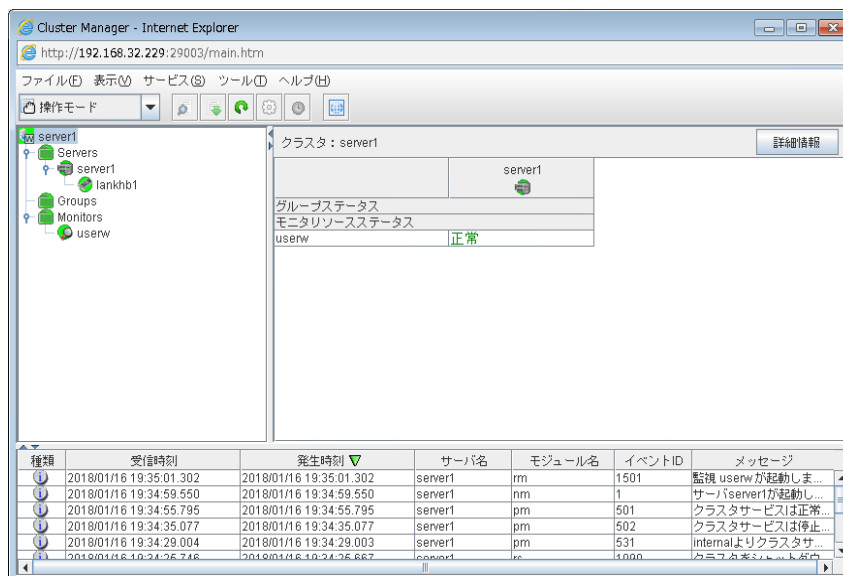

3. [表示] メニューから [設定モード] をクリックするか、ツールバーのドロップダウンメニューで [設定モード] を選択して、設定モード（オンライン版 Builder）に切り替えます。

関連情報: WebManager は暗号化通信(HTTPS)を行うことができます。暗号化通信の詳細については、「第 5 章その他の設定の詳細」の「WebManager タブ」を参照してください。暗号化通信を行う場合は下記を入力します。

<https://192.168.0.1:29003/main.htm>

構成情報の作成手順

構成情報を作成するには、サーバの設定、グループの作成、モニタリソースの作成の 3 つのステップを踏みます。新規に構成情報を作成する場合は、生成ウィザードを使います。以下に手順の流れを示します。

注: 作成した構成情報のほとんどは名称変更機能やプロパティ表示機能を使用して後から変更できます。

1 サーバの設定

CLUSTERPRO X SingleServerSafe を動作させるサーバを設定します。

1-1 サーバを設定する

構築するサーバ名などを設定します。

2 グループの設定

グループを作成します。グループでアプリケーションの起動・終了を制御します。必要な数のグループを作成します。通常、制御したいアプリケーション数ほど必要ですが、「スクリプトリソース」を使用した場合は、1 つのグループで複数のアプリケーションをまとめることもできます。

2-1 グループを追加する

グループを追加します。

2-2 グループ リソースを追加する

アプリケーションの起動・終了を行うリソースを追加します。

3 モニタリソースの設定

指定された監視対象を監視する、モニタリソースを追加します。
監視したい数ほど、作成します。

3-1 モニタリソースを追加する

監視を行うモニタリソースを追加します。

1. サーバの設定

サーバを設定します。

1-1 サーバを設定する

CLUSTERPRO X SingleServerSafe をインストール後、OS を再起動することで自動的に作成されます。WebManager の操作モードから設定モード（オンライン版 Builder）画面に切り替えると既に作成済みの情報が表示されます。

テーブルビューは以下のようにになっています。

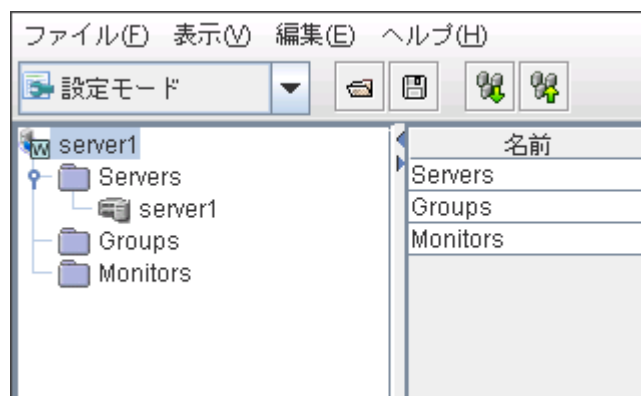

2. グループの設定

グループとは、システム内のある 1 つの独立した業務を実行するために必要なサービスやプロセスの集まりのことです。

グループを追加する手順を説明します。

2-1 グループを追加する

グループの設定を行います。

1. ツリー ビューの [Groups] をクリックし、[編集] メニューの [追加] をクリックします。

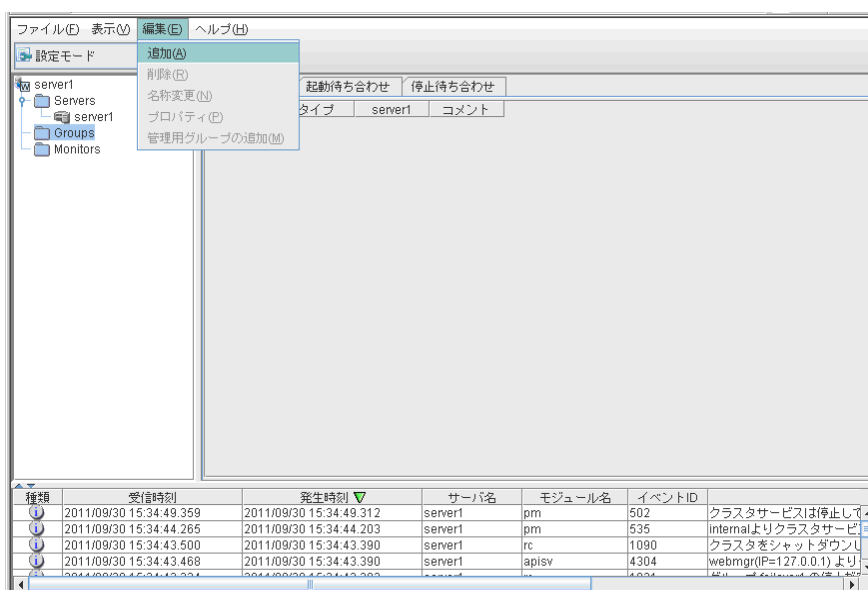

2. [グループの定義] 画面が開きます。

以下のタイプから、選択してください。

タイプ

- ◆ フェイルオーバー
通常はこちらのタイプを選択します。
- ◆ 仮想マシン
仮想マシンリソースを使用する場合はこちらのタイプを選択します。

[名前] ボックスにグループ名 (failover1) を入力し、[次へ] をクリックします。

第 2 章 構成情報を作成する

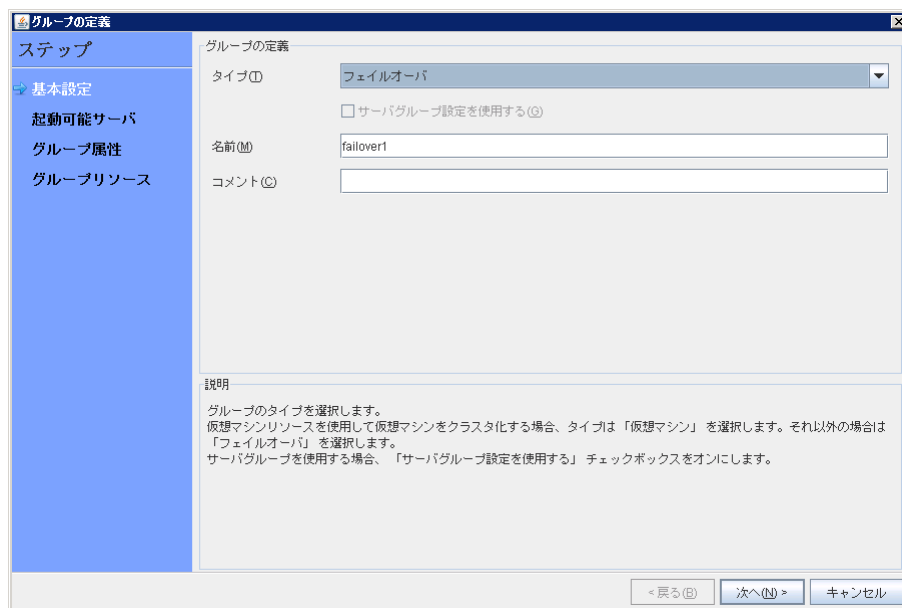

解像度が 800 × 600 以下の場合、説明欄はツールチップとして表示されます。

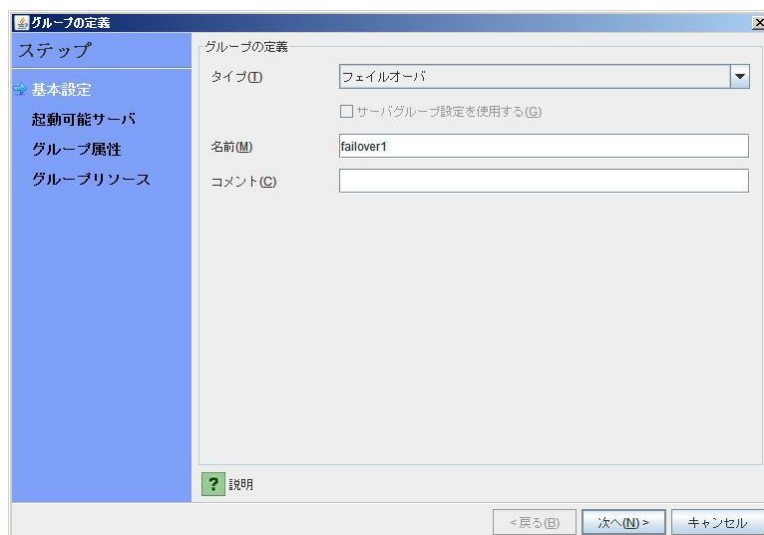

[?] アイコン上にマウスを移動すれば、ツールチップで説明が表示されます。

3. [全てのサーバでフェイルオーバー可能] チェックボックスのチェックがオンになっていることを確認し、[次へ] をクリックします。

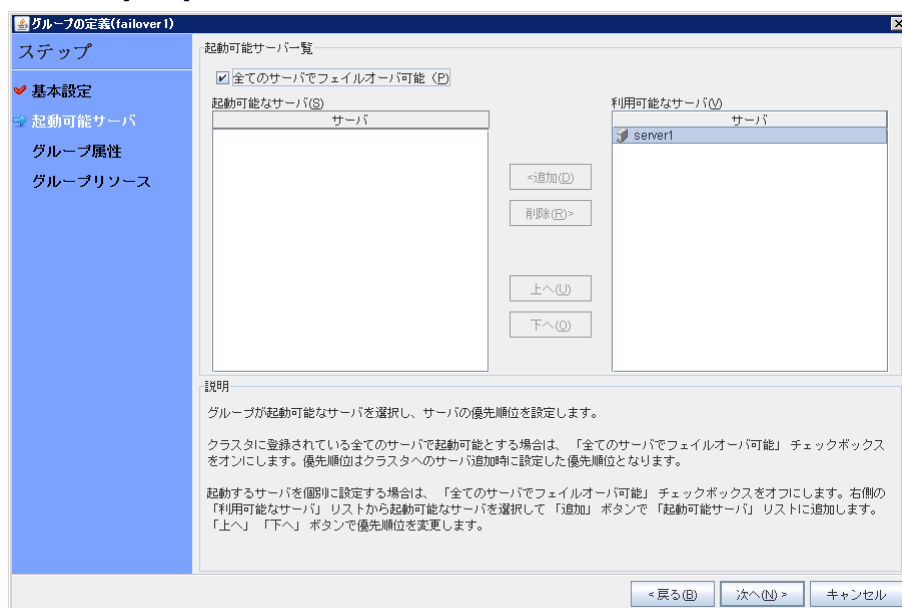

4. グループの各属性値を設定する画面です。そのまま [次へ] をクリックします。[グループリソース一覧] が表示されます。

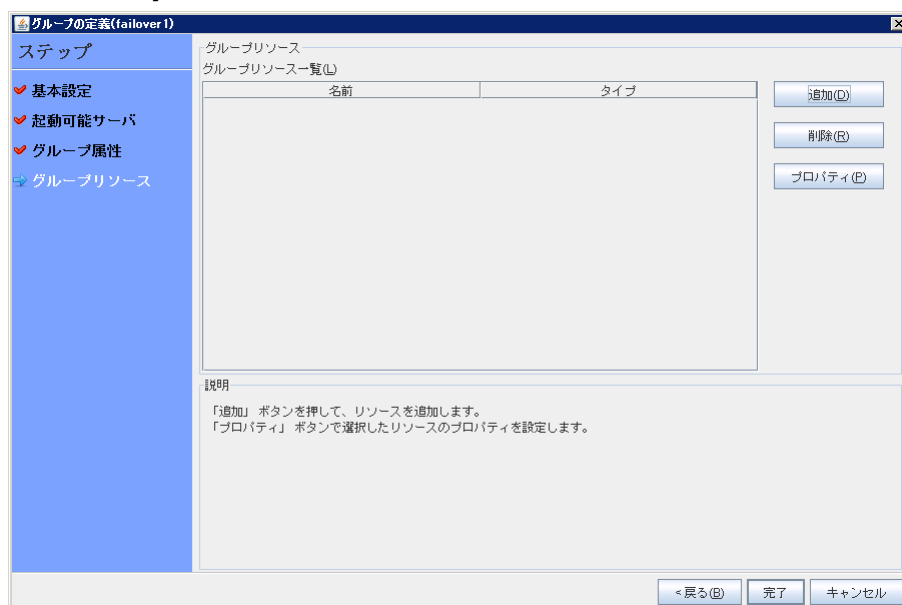

テーブルビューは以下のようになります。

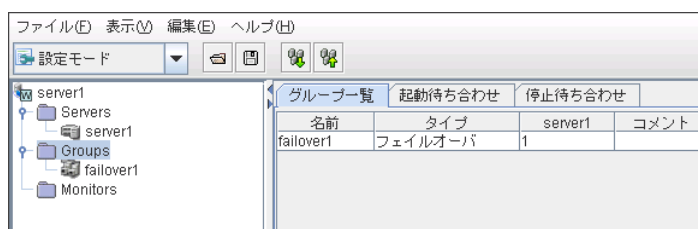

2-2 グループ リソース (アプリケーション リソース) を追加する

アプリケーションの起動 / 終了を行う、アプリケーションリソースを追加します。

1. [グループリソース一覧] で、[追加] をクリックします。

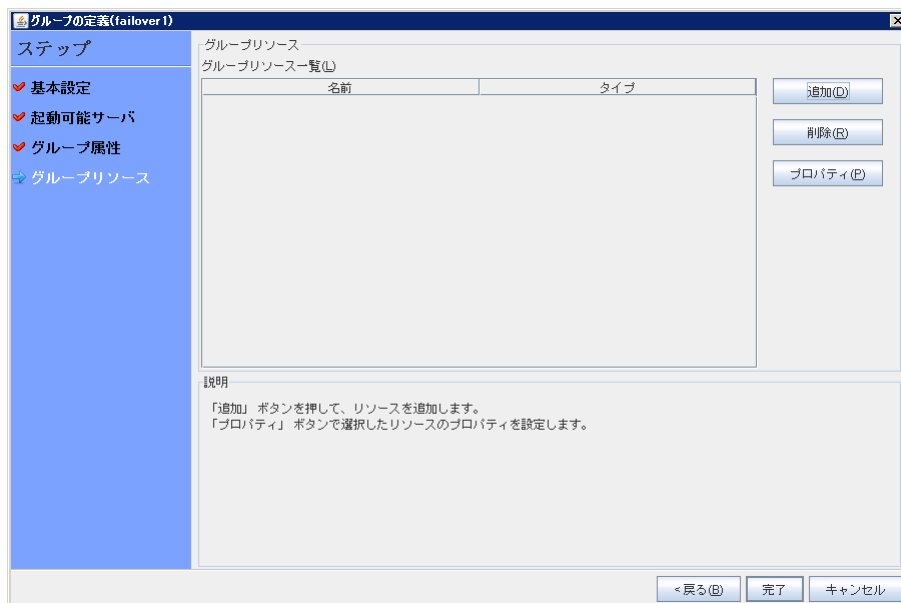

2. [グループ (failover1) のリソース定義] 画面が開きます。[タイプ] ボックスでグループリソースのタイプ (アプリケーションリソース) を選択し、[名前] ボックスにグループリソース名 (appli1) を入力します。[次へ] をクリックします。

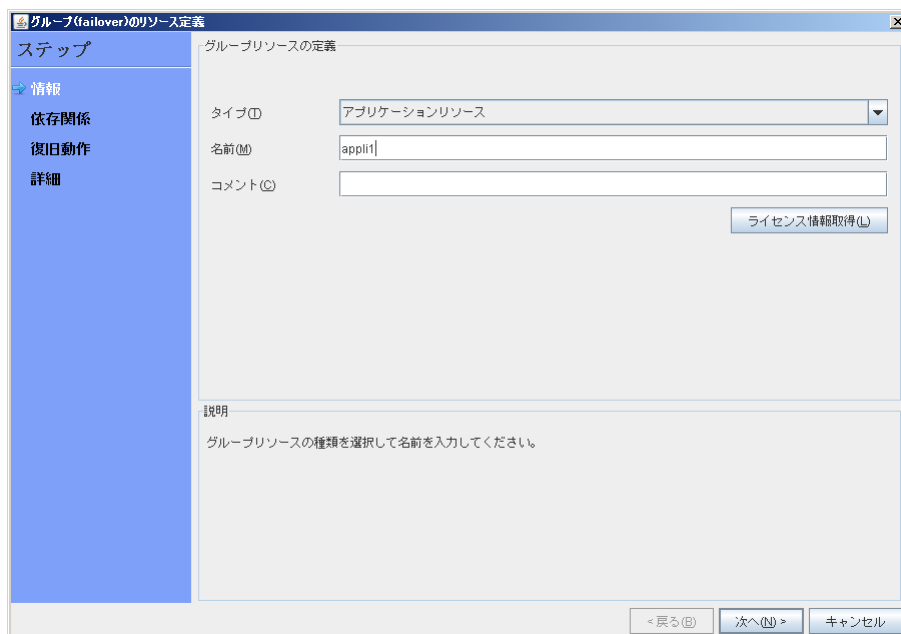

注: タイプとして、「アプリケーションリソース」「スクリプトリソース」「サービスリソース」を選択することができます。「2-1 グループを追加する」にてグループのタイプに「仮想マシン」を選択した場合は「仮想マシンリソース」を選択することができます。

3. 依存関係設定のページが表示されます。何も指定せず [次へ] をクリックします。

4. [活性異常検出時の復旧動作]、[非活性異常時の復旧動作] が表示されます。
[次へ] をクリックします。

5. [常駐タイプ] で [常駐] を選択します。また、[開始パス] に、実行ファイルのパスを指定します。

注: [開始パス]、および [終了パス] には実行可能ファイル名の絶対パス、あるいは環境変数で設定されたパスの通った実行可能ファイル名を設定します。相対パスは指定しないでください。相対パスを指定した場合、アプリケーションリソースの起動に失敗する可能性があります。

6. [完了] をクリックします。
[グループリソース一覧] にアプリケーション リソースが追加されました。

7. [完了] をクリックします。
テーブルビューは以下のようになります。

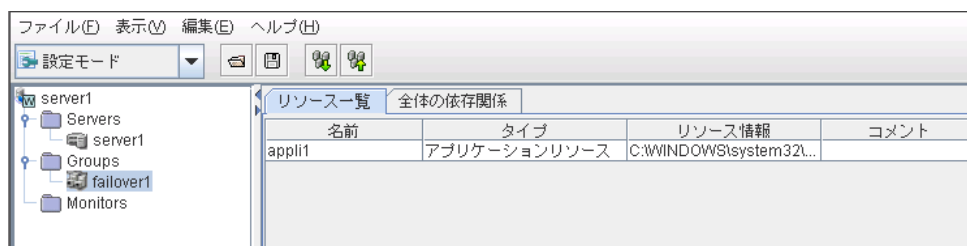

3. モニタリソースの設定

指定した対象を監視するモニタリソースを追加します。

3-1 モニタリソース (IP 監視リソース) を追加する

- ツリービューの Monitors オブジェクトをクリックし、[編集] メニューの [追加] をクリックします。[モニタリソース定義] が表示されます。

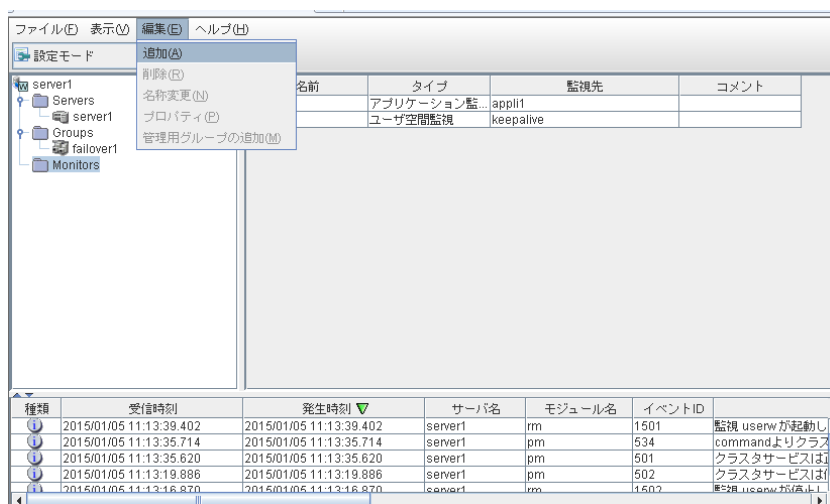

2. [タイプ] ボックスでモニタリソースのタイプ (IP 監視) を選択し、[名前] ボックスにモニタリソース名 (ipw1) を入力します。[次へ] をクリックします。

モニタリソースの定義

ステップ

情報

監視(共通)

監視(固有)

回復動作

タイプ(T) IP監視

名前(M) ipw1

コメント(C)

ライセンス情報取得(L)

説明

モニタリソースの種類を選択して名前を入力してください。

< 戻る(B) 次へ(N) > キャンセル

注: タイプとして、モニタリソースが表示されるので、監視したいリソースを選択します。オプション製品のライセンスがインストールされていない場合、ライセンスに対応するリソースおよび監視リソースは Builder (オンライン版) の一覧に表示されません。インストールされているライセンスが表示されない場合、[ライセンス情報取得] をクリックしてライセンス情報を取得してください。

3. 監視設定を入力します。ここではデフォルト値のまま変更せず、[次へ] をクリックします。

モニタリソースの定義

ステップ

情報

監視(共通)

監視(固有)

回復動作

インターバル(I) 60 秒

タイムアウト(T) 60 秒

リトライ回数(R) 1 回

監視開始待ち時間(W) 0 秒

監視タイミグ

● 常時(L)

○ 活性時(C)

対象リソース

参照(Y)

監視を行うサーバを選択する

サーバ(S)

< 戻る(B) 次へ(N) > キャンセル

4. [IP アドレス一覧] が表示されます。[追加] をクリックします。

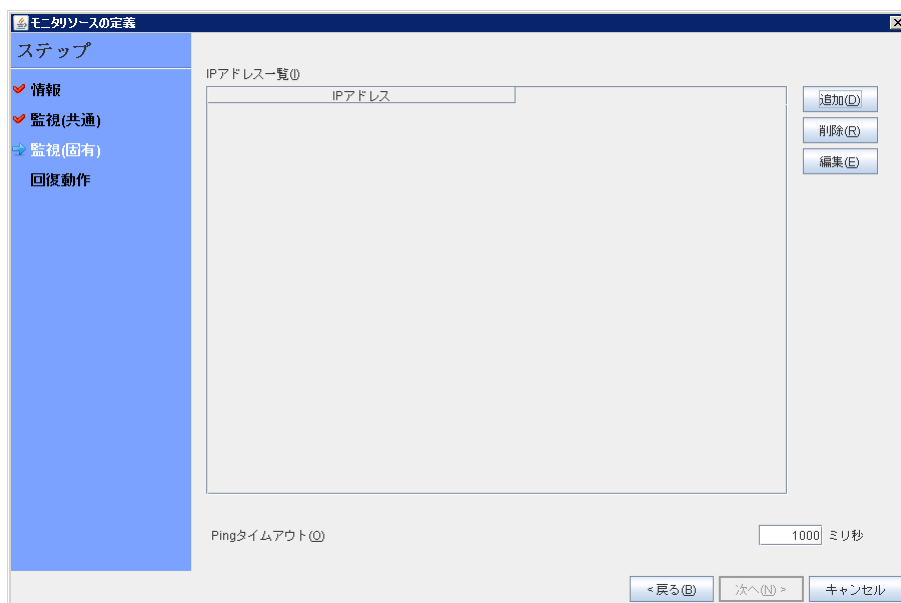

5. [IP アドレス] ボックスに監視 IP アドレス (192.168.0.254) を入力し [OK] をクリックします。

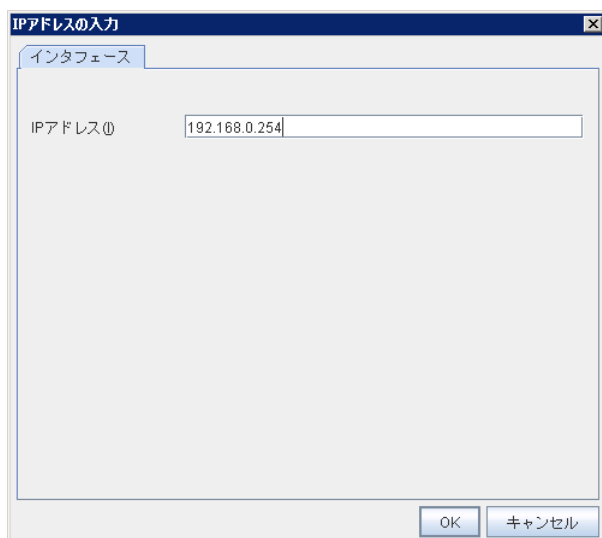

注: IP 監視リソースの監視対象には、パブリック LAN 上で、常時稼動が前提とされている機器 (例えば、ゲートウェイ) の IP アドレスを指定します。

6. 入力した IP アドレスが [IP アドレス一覧] に設定されます。[次へ] をクリックします。

モニタリングの定義

ステップ

- 情報
- 監視(共通)
- 監視(固有)
- 回復動作

IPアドレス一覧①

IPアドレス
192.168.0.254

追加(A) 削除(D) 編集(E)

Pingタイムアウト② 1000 ミリ秒

< 戻る(B) 次へ(N) > キャンセル

7. 回復対象を設定します。[参照] をクリックします。

モニタリングの定義

ステップ

- 情報
- 監視(共通)
- 監視(固有)
- 回復動作

回復動作(E) カスタム設定

回復対象 参照(W)

回復スクリプト実行回数③ 0 回

再活性前にスクリプトを実行する④

最大再活性回数(R) 3 回

フェイルオーバー実行前にスクリプトを実行する⑤

フェイルオーバー実行前にマイグレーションを実行する⑥

フェイルオーバー先サーバ ○ 安定動作サーバ⑦ ○ 最高プライオリティサーバ⑧

最大フェイルオーバー回数 ○ サーバ⑨に合わせる⑩ ○ 回数⑪を指定⑫ 0 回

最終動作前にスクリプトを実行する⑬

最終動作(E) クラスタサービス停止とOS再起動

スクリプト設定(S)

< 戻る(B) 完了 キャンセル

8. 表示されるツリー ビューで [failover1] をクリックし、[OK] をクリックします。[回復対象] に [failover1] が設定されます。

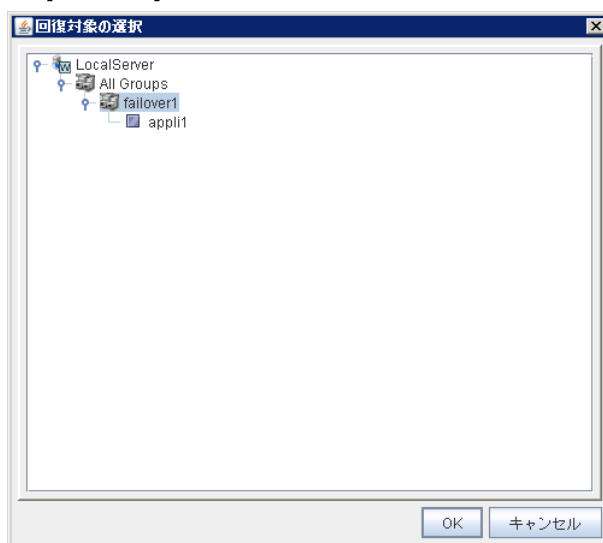

9. [完了] をクリックします。
設定後の画面は以下のようになります。

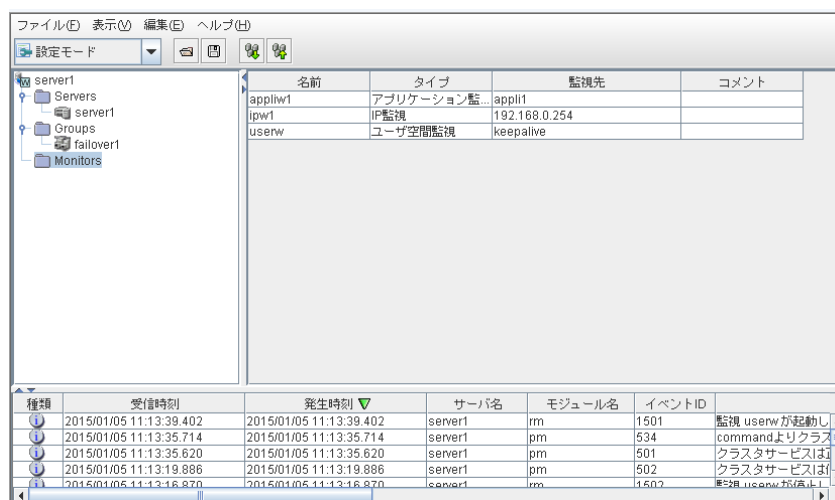

以上で構成情報の作成は終了です。次の「構成情報を保存する」へ進んでください。

構成情報を保存する

作成した構成情報は、使用中の PC のディレクトリ上または外部メディアに保存することができます。

構成情報を保存するには、以下の手順に従ってください。

1. Builder (WebManager の設定モード) 画面 の [ファイル] メニューまたは、ツールバーから [設定のエクスポート] を選択します。

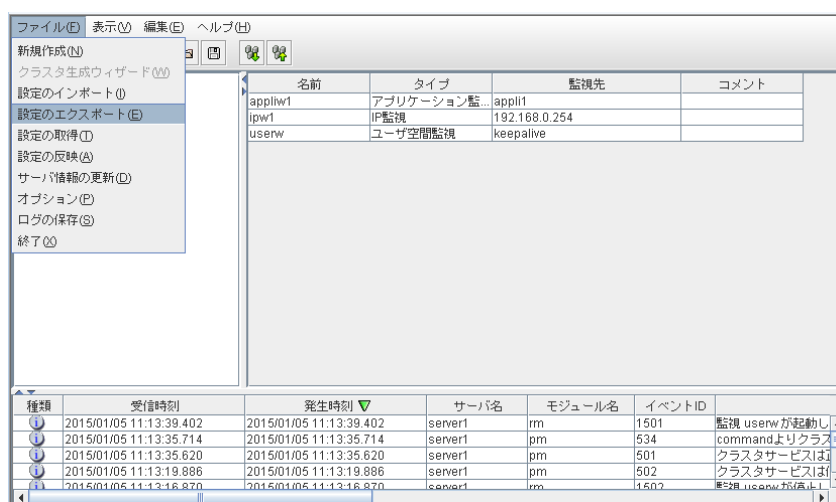

2. 以下のダイアログ ボックスで保存先を選択し、[保存] をクリックします。

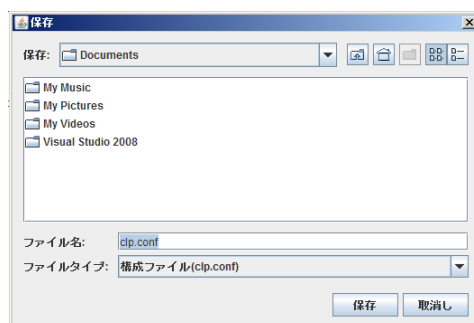

注: 保存されるのはファイル 1 点 (clp.conf) とディレクトリ 1 点 (scripts) です。これらのファイルとディレクトリがすべて揃っていない場合は構成情報の反映の実行が不成功に終わりますので、移動する場合はかならずこの 2 点をセットとして取り扱ってください。なお、新規作成した構成情報を変更した場合は、上記 2 点に加えて clp.conf.bak が作成されます。

3. ディレクトリ内を参照し、ファイル 1 点 (clp.conf) とディレクトリ 1 点 (scripts) が保存先のディレクトリ直下に作成されていることを確認します。

注: CLUSTERPRO X SingleServerSafe インストール時に [通信ポート番号設定] 画面で既定値と異なるポート番号を指定した場合、構成情報を保存する前に [クラスタプロパティ] - [ポート番号] タブで [WebManager HTTP ポート番号] をインストール時と同じ値に設定してください。

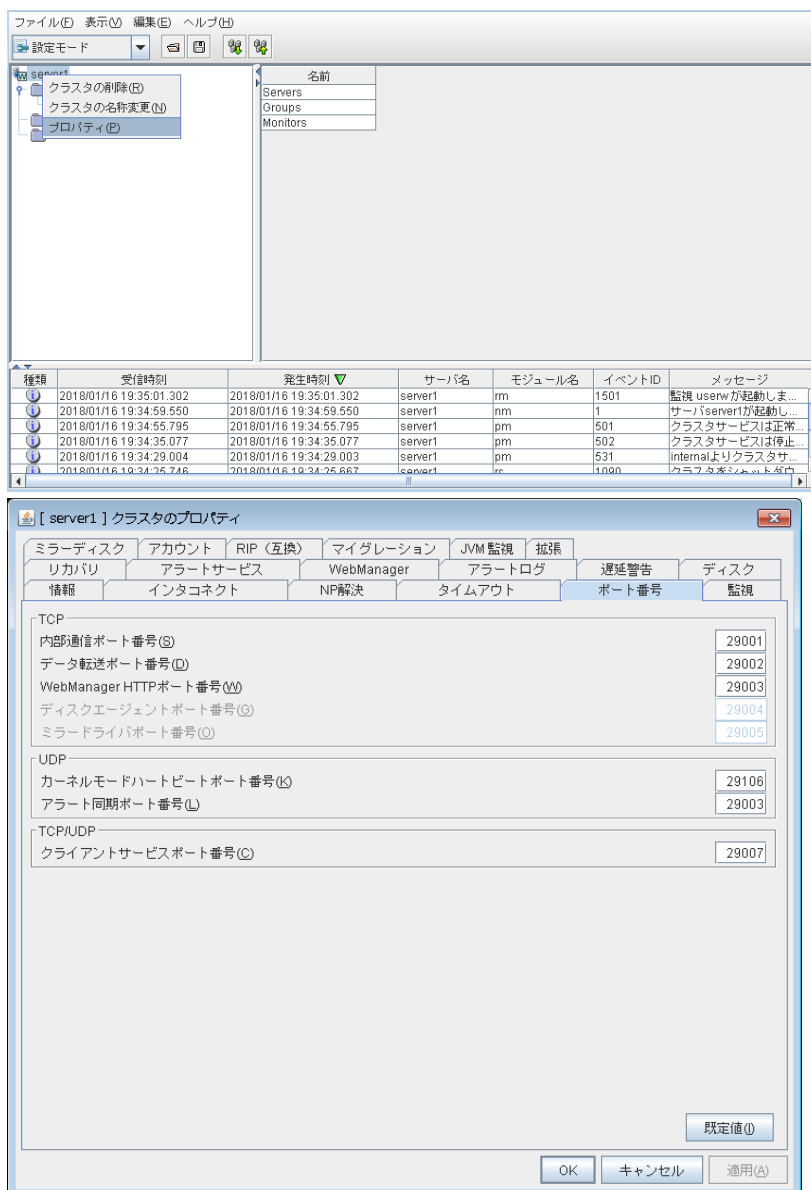

構成情報を反映する

Builder (WebManager の設定モード) で構成情報を作成したら、サーバに構成情報を反映させます。

構成情報を反映するには、以下の手順に従ってください。

1. WebManager の設定モード (オンライン版 Builder) 画面の [ファイル] メニューまたは、ツールバーから、[設定の反映] をクリックします。

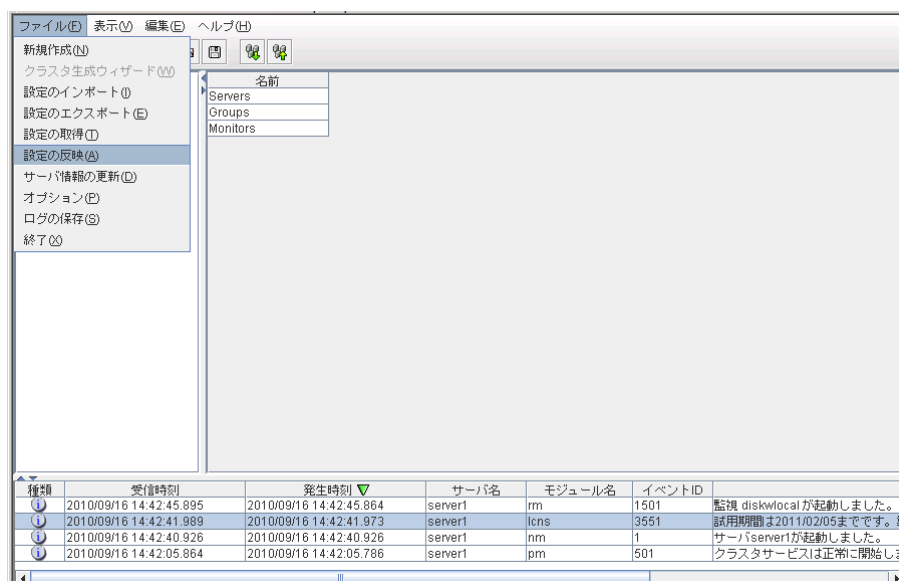

2. アップロード前後の構成情報の差異によっては、ポップアップウィンドウにアップロードに必要な動作に関する確認が表示されます。
動作内容に問題がなければ、[OK] をクリックします。

3. アップロードに成功すると、以下の画面が現れます。（※アップロード前後の構成情報の差異によってメッセージは異なります。）

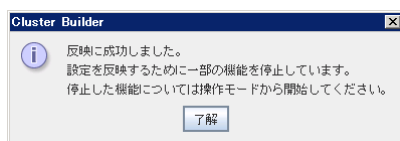

注: アップロードに失敗した場合は、表示されるメッセージに従って操作を行ってください。

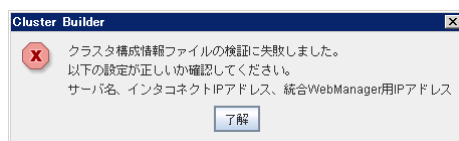

4. クラスタの状態が Cluster WebUI に表示されます。

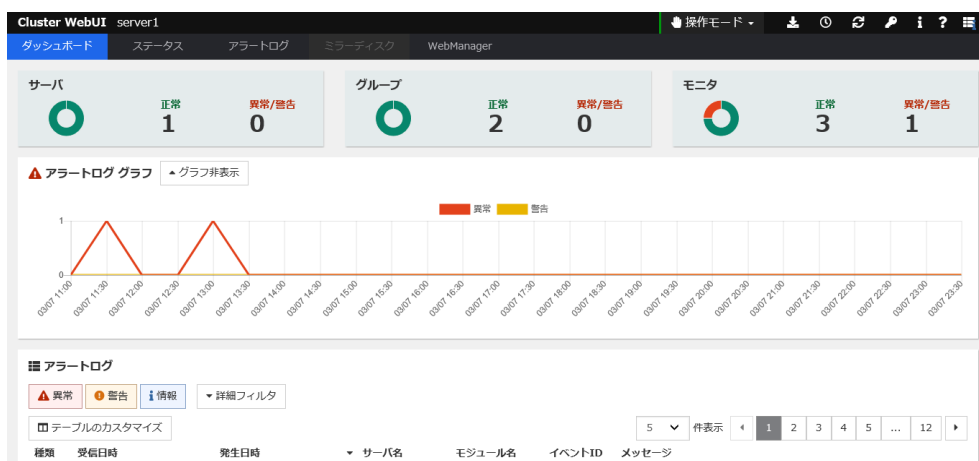

Cluster WebUI の操作・確認方法についてはオンラインマニュアルを参照してください。オンラインマニュアルは画面右上部の [?] から参照できます。

オフライン版 Builder 利用時の差異について

オフライン版 Builder を利用する場合は、初期構築と構成情報の反映手順に違いがあります。

1. サーバの設定

オフライン版 Builder では、構成したいサーバの情報を自動入手することができないため、手動で設定していきます。

1-1 サーバを設定する

1. Builder の [ファイル] メニューから、[クラスタ生成ウィザード] をクリックします。

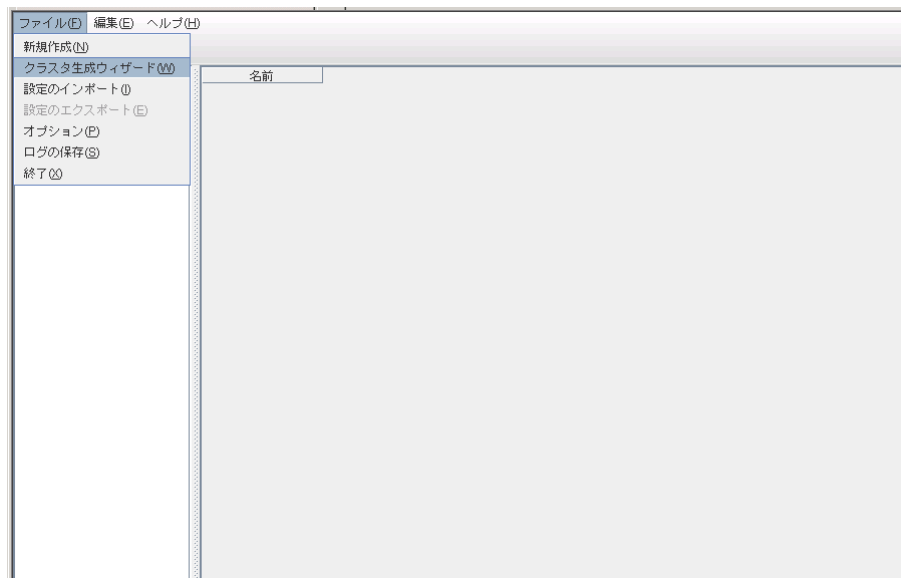

2. [クラスタ生成ウィザード] 画面が表示されます。[言語] フィールドには、Cluster WebUI / WebManager を使用するマシンの OS で使用している言語を選択します。[次へ] をクリックします。

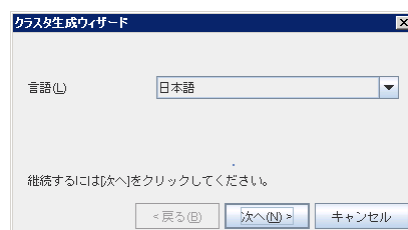

3. [名前] ボックスにサーバ名 (server1) を入力します。[次へ] をクリックします。

テーブルビューは以下ようになります。

2. 構成情報を保存する

構築するサーバに構成情報を反映するため、外部メディアに保存します。外部メディアとして、ネットワーク上のファイル共有のサーバや USB メモリなどを指定することができます。

構成情報を保存するには、以下の手順に従ってください。

1. Builder の [ファイル] メニューまたは、ツールバーから [設定のエクスポート] を選択します。

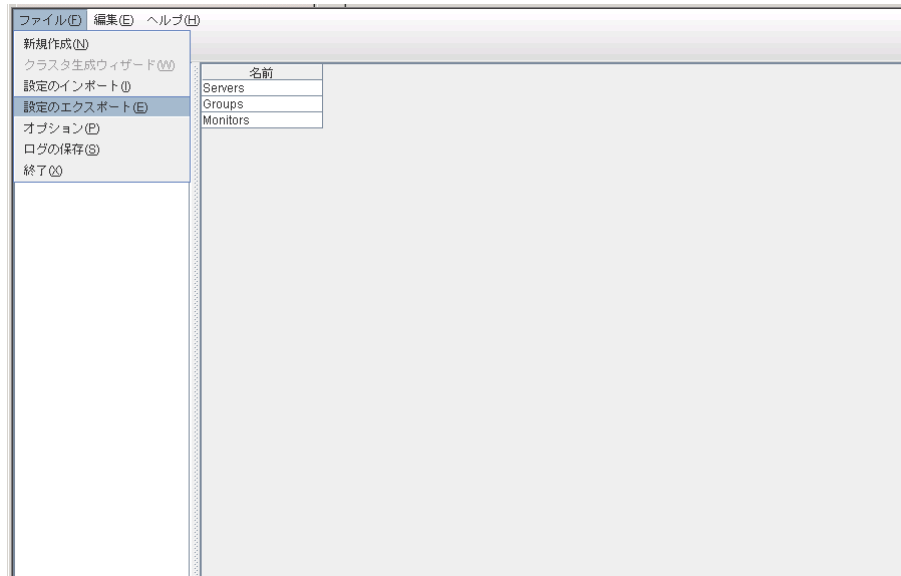

2. 以下のダイアログ ボックスで外部メディアの保存先を選択し、[保存] をクリックします。

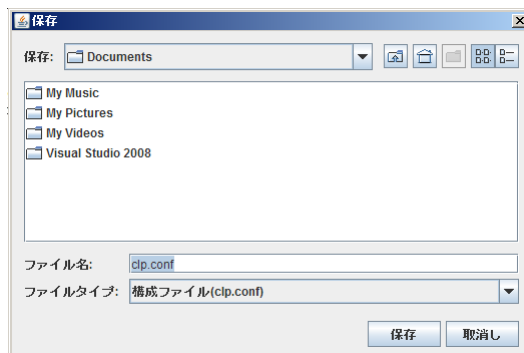

3. 構成情報を反映する

構成するサーバから構成情報をアクセスできるように、共有フォルダを参照するか、USB メモリをサーバに装填するなどしてください。

構成するサーバ上で、構成情報反映用のコマンドを実行します。コマンドの詳細は、『操作ガイド』の「第 2 章 CLUSTERPRO X SingleServerSafe コマンドリファレンス」の「構成情報を反映する」を参照してください。

セクション III リソース詳細

このセクションでは、リソースについての詳細を説明します。CLUSTERPRO X SingleServerSafe は、クラスタリングソフトウェアである CLUSTERPRO X との操作性などにおける親和性を高めるために、共通の画面を使用しています。本ガイドでは、CLUSTERPRO X SingleServerSafe に特化した説明を行っていますので、設定項目の全体像を理解する際は、CLUSTERPRO X の『リファレンスガイド』を合わせて参照してください。

第 3 章	グループリソースの詳細
第 4 章	モニタリソースの詳細
第 5 章	その他の設定の詳細

第 3 章 グループリソースの詳細

本章では、グループリソースについての詳細を説明します。

本章で説明する項目は以下のとおりです。

グループリソース一覧.....	58
アプリケーションリソースの設定.....	59
スクリプトリソースの設定	65
サービスリソースの設定.....	76
仮想マシンリソースの設定	80

グループリソース一覧

グループリソースとして定義可能なリソースは以下の通りです。

グループリソース名	機能	略称
アプリケーションリソース	アプリケーション（ユーザ作成アプリケーションを含む）を起動 / 停止するための仕組みを提供します	appli
スクリプトリソース	ユーザ作成スクリプト等のスクリプト（BAT）を起動 / 停止するための仕組みを提供します。	script
サービスリソース	データベースや Web などのサービスを起動 / 停止するための仕組みを提供します。	service
仮想マシンリソース	仮想マシンの起動、停止を行います。	vm

仮想マシンリソースの動作環境

仮想マシンリソースの動作確認を行った仮想化基盤のバージョン情報を下記に提示します。

仮想化基盤	バージョン	備考
Hyper-V	Windows Server 2012 Hyper-V	
	Windows Server 2012 R2 Hyper-V	

注：仮想マシンリソースは Windows Server 2016 上では動作しません。

アプリケーションリソースの設定

CLUSTERPRO X SingleServerSafe によって管理され、グループの起動時、終了時に実行されるアプリケーションを登録できます。アプリケーションリソースには、ユーザ独自のアプリケーションも登録できます。

アプリケーションとは、ファイルの拡張子が exe/cmd/bat などのファイルが、コマンドラインなどから実行可能なプログラムを指します。

アプリケーションリソースの詳細を表示 / 変更するには

1. Builder の左部分に表示されているツリービューから、詳細情報の表示 / 設定変更を行いたいアプリケーションリソースが所属するグループのアイコンをクリックします。
2. 画面右のテーブルビューに、グループリソースの一覧が表示されます。目的のアプリケーションリソース名を右クリックし、[プロパティ] の [詳細] タブをクリックします。
3. [詳細] タブで、以下の説明に従い詳細設定の表示 / 変更を行います。

リソース詳細タブ

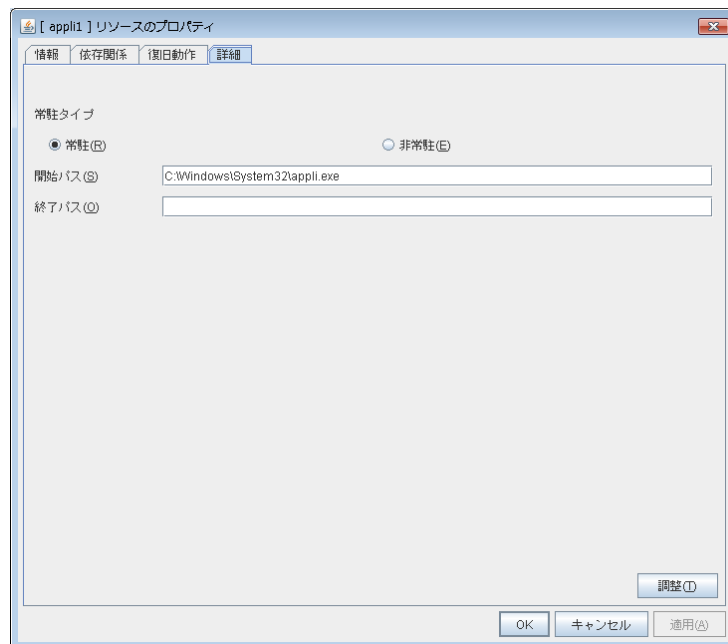

常驻タイプ (既定値: 常驻)

アプリケーションのタイプを設定します。以下の中から選択します。

- ◆ 常驻
アプリケーションが常驻する場合に選択します。
- ◆ 非常駐
アプリケーションが常驻しない (実行後に処理がすぐ戻る) 場合に選択します。

開始パス (1023 バイト以内)

アプリケーションリソースの開始時の実行可能ファイル名を設定します。

終了パス (1023 バイト以内)

アプリケーションリソースの終了時の実行可能ファイル名を設定します。常駐タイプが常駐の場合以下の動作となります。

- ◆ 終了パスを指定しなかった場合
非活性時にCLUSTERPRO より起動しているアプリケーションの終了処理を行います。
- ◆ 終了パスを指定した場合
非活性時に終了パスで指定したアプリケーションを実行することにより起動しているアプリケーションの終了処理を行います。

注: [開始パス]、および [終了パス] には実行可能ファイル名の絶対パス、あるいは環境変数で設定されたパスの通った実行可能ファイル名を設定します。相対パスは指定しないでください。相対パスを指定した場合、アプリケーションリソースの起動に失敗する可能性があります。

調整

[アプリケーションリソース調整プロパティ] ダイアログ ボックスを表示します。アプリケーションリソースの詳細設定を行います。

アプリケーションリソース調整プロパティ

パラメータタブ

パラメータに関する詳細設定が表示されます。

アプリケーションリソース調整プロパティ

パラメータ 開始 終了

開始

☒ 同期(S) タイムアウト(T) 1800 秒

☐ 非同期(Y)

正常な戻り値(R)

終了

☒ 同期(N) タイムアウト(Q) 1800 秒

☐ 非同期(C)

正常な戻り値(E)

対象VCOMリソース名(V)

☐ デスクトップとの対話を許可する(L)

☐ 終了時アプリケーションを強制終了する(K)

既定値(I)

OK キャンセル 適用(A)

同期（開始）

常駐型アプリケーションの場合、本設定は無視されます。

非常駐型アプリケーションの場合、アプリケーションの実行時にアプリケーションの終了を待ちます。

非同期（開始）

常駐型アプリケーションの場合、本設定は無視されます。

非常駐型アプリケーションの場合、アプリケーションの実行時にアプリケーションの終了を待ちません。

正常な戻り値（開始）(1023 バイト以内)

「非同期」を選んだ場合、入力欄は入力できません。

常駐タイプが非常駐の場合に開始パスで設定した実行可能ファイルのエラーコードがどのような値の場合に正常と判断するかを設定します。

- ◆ 値がない場合

戻り値は無視します。

- ◆ 値がある場合

以下の入力規則に従ってください。

- ・0,2,3 のようにカンマで区切る

- ・0-3 のようにハイフンで指定

注意: 実行可能ファイルとしてバッチファイルを指定している場合、バッチファイルを実行する cmd.exe で異常が発生した場合に「1」が返却されますので、正常な戻り値として「1」を指定すると異常を検出できなくなります。

同期（終了）

常駐型アプリケーションの場合、終了パスを指定しなかったときは起動しているアプリケーションの終了を待ちます。終了パスを指定したときは終了パスで指定したアプリケーションの終了を待ちます。

非常駐型アプリケーションの場合、アプリケーションの実行時にアプリケーションの終了を待ちます。

非同期（終了）

常駐型アプリケーションの場合、起動しているアプリケーションまたは終了パスで指定したアプリケーションの終了を待ちません。

非常駐型アプリケーションの場合、アプリケーションの実行時にアプリケーションの終了を待ちません。

正常な戻り値（終了）(1023 バイト以内)

「非同期」を選んだ場合、入力欄は入力できません。

常駐タイプが非常駐の場合に終了パスで設定した実行可能ファイルのエラーコードがどのような値の場合に正常と判断するかを設定します。

- ◆ 値がない場合

戻り値は無視します。

- ◆ 値がある場合

以下の入力規則に従ってください。

- ・0,2,3 のようにカンマで区切る

- ・0-3 のようにハイフンで指定

注意: 実行可能ファイルとしてバッチファイルを指定している場合、バッチファイルを実行する cmd.exe で異常が発生した場合に「1」が返却されますので、正常な戻り値として「1」を指定すると異常を検出できなくなります。

タイムアウト（開始）(1～9999)

常駐型アプリケーションの場合、本設定は無視されます。

非常駐型アプリケーションの場合、アプリケーションの実行時に終了を待つ場合（[同期]）のタイムアウトを設定します。[同期]を選択している場合のみ入力可能です。設定時間内にアプリケーションが終了しないと、異常と判断します。

タイムアウト（終了）(1～9999)

常駐型アプリケーションの場合、起動しているアプリケーションまたは終了パスで指定したアプリケーションの終了を待つ場合（[同期]）のタイムアウトを設定します。

非常駐型アプリケーションの場合、アプリケーションの実行時に終了を待つ場合（[同期]）のタイムアウトを設定します。

[同期] を選択している場合のみ入力可能です。設定時間内にアプリケーションが終了しないと、異常と判断します。

対象 VCOM リソース名

使用しません。

デスクトップとの対話を許可する

実行するアプリケーションにデスクトップとの対話を許可するかどうかを設定します。設定した場合、アプリケーションが実行されると、デスクトップ上にアプリケーションの画面が表示されます。

終了時アプリケーションを強制終了する

非活性時の終了処理としてアプリケーションを強制終了するかどうかを設定します。設定した場合、通常の終了処理を行わず強制終了によりアプリケーションを終了させます。常駐タイプに「常駐」を設定しており、かつ終了パスを指定していない場合のみ有効となります。

既定値

[既定値] ボタンをクリックすると全ての項目に既定値が設定されます。

開始タブ / 終了タブ 共通

開始 / 終了に関する詳細設定が表示されます。

カレントディレクトリ (1023 バイト以内)

アプリケーションを実行する時のディレクトリを設定します。

オプションパラメータ(1023 バイト以内)

アプリケーションに対する入力パラメータを設定します。入力パラメータが複数ある場合は、スペース区切りで設定します。スペースを含む入力パラメータがある場合は、入力パラメータをダブルクオート（"）で括ります。

例: "param 1" param2

ウィンドウサイズ

アプリケーションを実行する時のウィンドウサイズを以下の中から選択します。

◆[非表示]

アプリケーションは表示されません。

◆[通常]

アプリケーションは通常のウィンドウで表示されます。

◆[最大化]

アプリケーションは最大化のウィンドウで表示されます。

◆[最小化]

アプリケーションは最小化のウィンドウで表示されます。

実行ユーザ ドメイン

アプリケーションを実行するユーザアカウントの所属するドメインを指定します。

[終了] タブの場合、グループの停止・再開は不要です。

実行ユーザ アカウント

アプリケーションを実行するユーザアカウントを指定します。¹

[終了] タブの場合、グループの停止・再開は不要です。

実行ユーザ パスワード

アプリケーションを実行するユーザアカウントのパスワードを指定します。

[終了] タブの場合、グループの停止・再開は不要です。

コマンドプロンプトから実行する

アプリケーションをコマンドプロンプト (cmd.exe) から実行するかどうかを設定します。ファイルの拡張子が、exe/cmd/bat 以外のアプリケーション (JavaScript や VBScript 等) を実行する場合に指定します。

既定値

[既定値] ボタンをクリックすると全ての項目に既定値が設定されます。

¹ 実行ユーザアカウントを指定しなかった場合、アプリケーションはローカルシステムアカウントとして実行されます。

スクリプトリソースの設定

CLUSTERPRO X SingleServerSafe によって管理され、グループの起動時、終了時に実行されるスクリプトを登録できます。スクリプトリソースには、ユーザ独自のスクリプトなども登録できます。

スクリプトリソース用に、開始スクリプトと終了スクリプトが用意されています。それぞれ、グループの開始時・終了時に実行されます。ファイル名固定です。

start.bat	開始スクリプト
stop.bat	終了スクリプト

グループ A 開始スクリプト: start.bat の一例

```
rem *****
rem *      START.BAT      *
rem *****
```

```
IF "%CLP_EVENT%" == "START" GOTO NORMAL
IF "%CLP_EVENT%" == "FAILOVER" GOTO FAILOVER
IF "%CLP_EVENT%" == "RECOVER" GOTO RECOVER
```

スクリプト実行要因の環境変数を参照して、処理の振り分けを行う。

```
GOTO no_arm
```

CLUSTERPROは動作していない。

```
:NORMAL
IF "%CLP_DISK%" == "FAILURE" GOTO ERROR_DISK
```

処理概要:

業務の通常起動処理

この処理を行う実行タイミング:

通常立ち上げ

```
IF "%CLP_SERVER%" == "OTHER" GOTO ON_OTHER1
```

実行サーバ環境変数を参照して、処理の振り分けを行う。

処理概要:

プライマリサーバで、業務が通常起動される場合のみ行いたい処理

この処理を行う実行タイミング:

通常立ち上げ

```
GOTO EXIT
```

```
:ON_OTHER1
```

処理概要:

プライマリサーバ以外で、業務が通常起動される場合のみ行いたい処理

この処理を行う実行タイミング:

SingleServerSafe ではこの処理は実行されません。

```
GOTO EXIT
```

```
:FAILOVER
```

```
IF "%CLP_DISK%" == "FAILURE" GOTO ERROR_DISK
```

DISK 接続情報環境変数を参照して、エラー処理を行う。

処理概要:

業務の通常起動処理

この処理を行う実行タイミング:

SingleServerSafe ではこの処理は実行されません。

IF "%CLP_SERVER%" == "OTHER" GOTO ON_OTHR2

実行サーバ環境変数を参照して、処理の振り分けを行う。

処理概要:

フェイルオーバー後、プライマリサーバで業務が起動される場合のみ行いたい処理
この処理を行う実行タイミング:
SingleServerSafe ではこの処理は実行されません。

GOTO EXIT

:ON_OTHER2

処理概要:

フェイルオーバー後、非プライマリサーバで業務が起動される場合のみ行いたい処理
この処理を行う実行タイミング:
SingleServerSafe ではこの処理は実行されません。

GOTO EXIT

:RECOVER

処理概要:

クラスタ復帰後のリカバリ処理
この処理を行う実行タイミング:
クラスタ復帰

GOTO EXIT

:ERROR_DISK

ディスク関連エラー処理

:no_arm

:EXIT
exit

グループ A 終了スクリプト: stop.bat の一例

```

rem *****
rem *   STOP.BAT   *
rem *****

IF "%CLP_EVENT%" == "START" GOTO NORMAL
IF "%CLP_EVENT%" == "FAILOVER" GOTO FAILOVER

GOTO NO_ARM

:NORMAL
IF "%CLP_DISK%" == "FAILURE" GOTO ERROR_DISK

IF "%CLP_SERVER%" == "OTHER" GOTO ON_OTHER1

GOTO EXIT

:ON_OTHER1

GOTO EXIT

:FAILOVER
IF "%CLP_DISK%" == "FAILURE" GOTO ERROR_DISK

```

スクリプト実行要因の環境変数を参照して、処理の振り分けを行う。

CLUSTERPROは動作していない。

DISK 接続情報環境変数を参照して、エラー後処理を行う。

処理概要:
業務の通常終了処理
この処理を行う実行タイミング:
通常シャットダウン

実行サーバ環境変数を参照して、処理の振り分けを行う。

処理概要:
プライマリサーバ上で業務が停止される場合に行ないたい処理
この処理を行う実行タイミング:
通常シャットダウン

処理概要:
プライマリサーバ以外で、業務が停止される場合に行ないたい処理
この処理を行う実行タイミング:
SingleServerSafe ではこの処理は実行されません。

DISK 接続情報環境変数を参照して、エラー後処理を行う。

処理概要:
フェイルオーバー後、通常終了処理
この処理を行う実行タイミング:
SingleServerSafe ではこの処理は実行されません。

IF "%CLP_SERVER%" == "OTHER" GOTO ON_OTHR2

実行サーバ環境変数を参照して、処理の振り分けを行う。

処理概要:

フェイルオーバー後、プライマリサーバで業務が終了される場合のみ行いたい処理

この処理を行う実行タイミング:

SingleServerSafe ではこの処理は実行されません。

GOTO EXIT

:ON_OTHER2

処理概要:

フェイルオーバー後、非プライマリサーバで業務が終了される場合のみ行いたい処理

この処理を行う実行タイミング:

SingleServerSafe ではこの処理は実行されません。

GOTO EXIT

:ERROR_DISK

ディスク関連エラー処理

:NO_ARM

:EXIT

exit

スクリプト作成のヒント

- ◆ アラートログに、メッセージを出力できる `clplogcmd` コマンドがありますのでご活用ください。

スクリプトリソースに関する注意事項

開始/終了スクリプト内で `start` コマンドを利用している場合には、`start` コマンド経由で起動するスクリプト側で `exit` コマンドを使用して処理を終了するようにしてください。

スクリプトリソースの詳細を表示 / 変更するには

1. Builder の左部分に表示されているツリービューから、詳細情報の表示 / 設定変更を行いたいスクリプトリソースが所属するグループのアイコンをクリックします。
2. 画面右のテーブルビューに、グループリソースの一覧が表示されます。目的のスクリプトリソース名を右クリックし、[プロパティ] の [詳細] タブをクリックします。
3. [詳細] タブで、以下の説明に従い詳細設定の表示 / 変更を行います。

リソース詳細タブ

[スクリプト一覧] に既定のスクリプトファイル名 [`start.bat`]、[`stop.bat`] が表示されます。

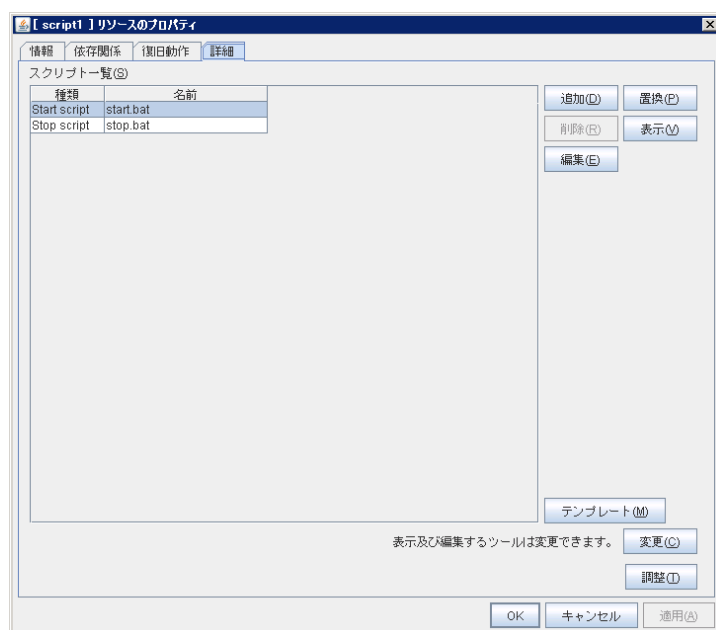

追加

スクリプトの追加ダイアログが表示されます。[`start.bat`]、[`stop.bat`] 以外のスクリプトを追加します。

削除

スクリプトを削除します。[`start.bat`]、[`stop.bat`] は削除できません。

表示

選択したスクリプトファイルをスクリプトエディタで表示します。エディタで編集して保存した内容は反映されません。表示しようとしているスクリプトファイルが表示中または編集中の場合は表示できません。

編集

選択したスクリプトファイルをスクリプトエディタで編集できます。変更を反映するには上書き保存を実行してください。編集しようとしているスクリプトファイルが表示中または編集中の場合は編集できません。スクリプトファイル名の変更はできません。

置換

ファイル選択ダイアログ ボックスが表示されます。

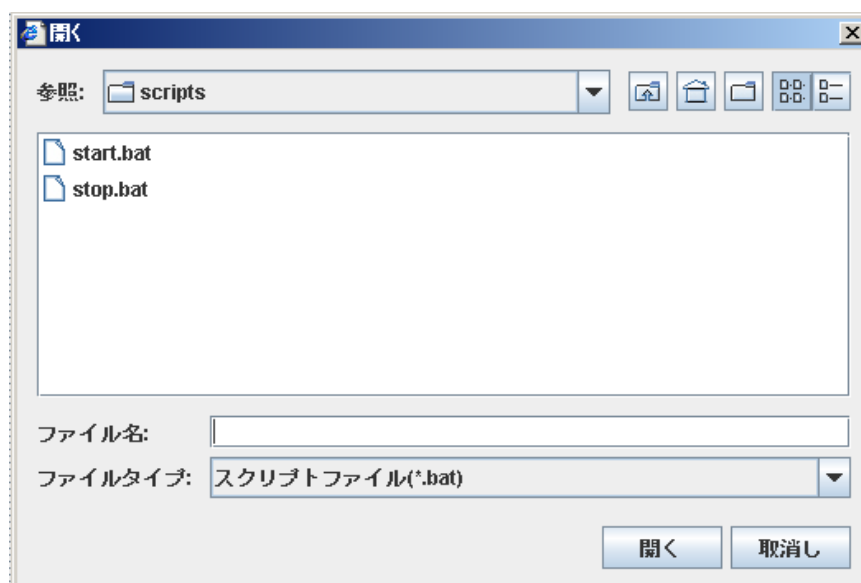

注: Builder から [削除] を実行しスクリプトファイルを削除しても、実ファイルは削除されません。またスクリプトファイルの削除後、Builder を再起動するなどして構成情報を読みみなおした場合、削除したスクリプトファイルが [スクリプト一覧] に表示されます。

[リソースのプロパティ] で選択したスクリプトファイルの内容が、ファイル選択ダイアログボックスで選択したスクリプトファイルの内容に置換されます。スクリプトが表示中または編集中の場合は置換できません。ここではスクリプトファイルを選択してください。バイナリファイル (アプリケーションなど) は選択しないでください。

変更

スクリプトエディタの変更ダイアログが表示されます。スクリプトを表示または編集するエディタを任意のエディタに変更できます。

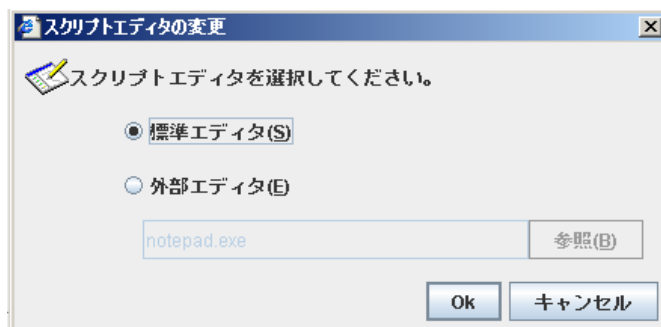

標準エディタ

スクリプトエディタに標準のエディタを使用します。

- Windows … メモ帳 (実行ユーザのサーチパスで検索される notepad.exe)

外部エディタ

スクリプトエディタを任意に指定します。[参照] を選択し、使用するエディタを指定します。

調整

スクリプトリソース調整プロパティダイアログを表示します。スクリプトリソースの詳細設定を行います。

スクリプトリソース調整プロパティ

パラメータタブ

パラメータに関する詳細設定が表示されます。

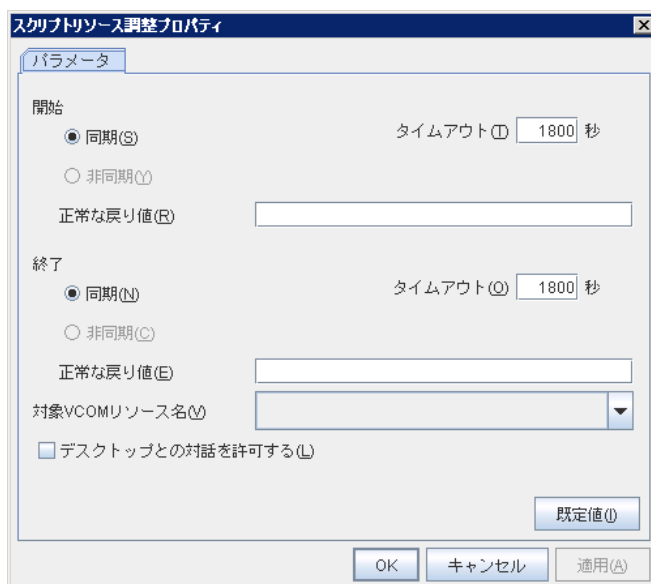

[開始スクリプト]、[終了スクリプト] 全スクリプト共通

同期

スクリプトの実行時にスクリプトの終了を待ちます。

非同期

選択できません。

正常な戻り値(1023 バイト以内)

スクリプトのエラーコードがどのような値の場合に正常と判断するかを設定します。

- ◆ 値がない場合
戻り値は無視します。
- ◆ 値がある場合
以下の入力規則に従ってください。
 - ・0,2,3 のようにカンマで区切る
 - ・0-3 のようにハイフンで指定

注意: 値を設定する場合、開始スクリプトと終了スクリプトに同じ値を設定してください。
スクリプトを実行する cmd.exe で異常が発生した場合、「1」が返却されますので、
正常な戻り値として「1」を設定すると異常が検出できなくなります。

タイムアウト (1~9999)

スクリプトの実行時に終了を待つ場合 ([同期]) のタイムアウトを設定します。[同期] を選択している場合のみ入力可能です。設定時間内にスクリプトが終了しないと、異常と判断します。

対象 VCOM リソース名

使用しません。

デスクトップとの対話を許可する

実行するスクリプトにデスクトップとの対話を許可するかどうかを設定します。設定すると、スクリプトの進行状況を画面にて確認することができます。スクリプトをデバッグする際に使用すると効果があります。

既定値

[既定値] ボタンをクリックすると全ての項目に既定値が設定されます。

スクリプトテンプレートの簡易選択機能を利用するには

スクリプトリソースでアプリケーションを選択することにより、必要なスクリプトテンプレートを自動置換することができます。そのスクリプトを編集することで容易にスクリプトを作成することができます。

注: 本機能を利用するためには、事前にスクリプトテンプレートをインストールしておく必要があります。

1. Builder の左部分に表示されているツリービューから、スクリプトテンプレートの置換を行いたいスクリプトリソースが所属するグループのアイコンをクリックします。
2. 画面右のテーブルビューに、グループリソースの一覧が表示されます。目的のスクリプトリソース名を右クリックし、[プロパティ] の [詳細] タブをクリックします。

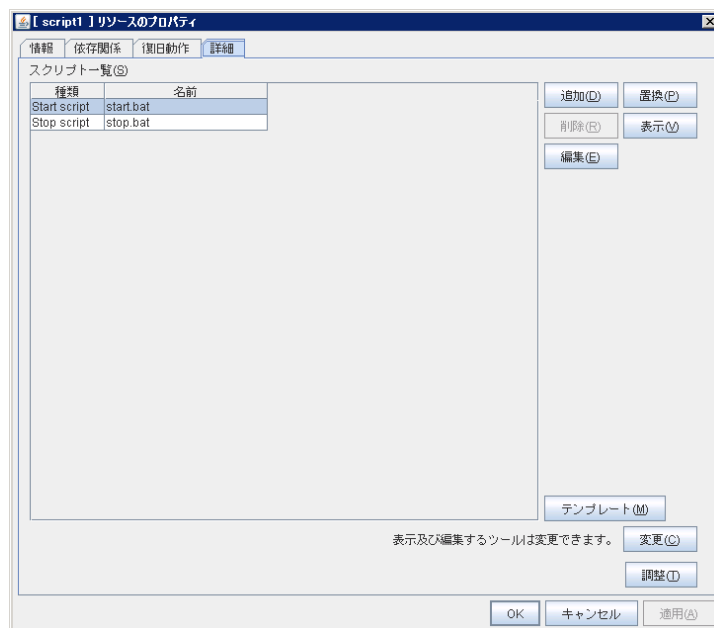

3. [テンプレート] ボタンをクリックします。
4. [スクリプトテンプレート] ダイアログが表示されます。

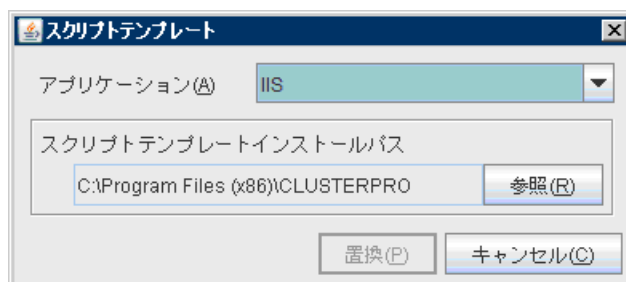

アプリケーション

置換可能なスクリプトテンプレートのアプリケーション一覧がリストボックスで表示されます。

注: スクリプトテンプレートがインストールされていない場合、アプリケーション一覧には何も表示されません。

参照

スクリプトテンプレートがインストールされているフォルダパスを参照します。

注: 既定のフォルダパスにスクリプトテンプレートがインストールされていない場合、警告メッセージが表示されます。スクリプトテンプレートをインストールしている場合は正しいインストールパスを指定してください。

置換

スクリプト置換確認のダイアログボックスが表示されます。

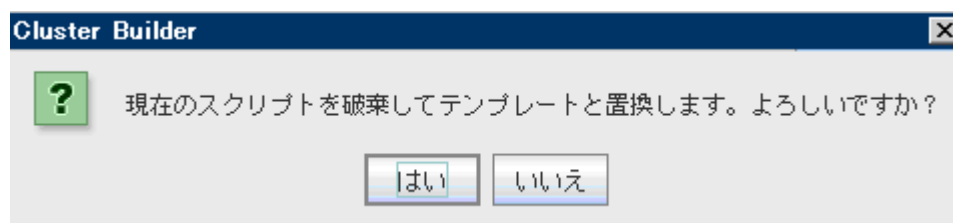

[はい] ボタンをクリックした場合、スクリプトの置換が実行されます。

注：置換したスクリプトは環境に応じて編集する必要があります。スクリプトの編集方法については、「

スクリプトリソースの詳細を表示 / 変更するには」を参照してください。

サービスリソースの設定

CLUSTERPRO X SingleServerSafe によって管理され、グループの起動時、終了時に実行されるサービスを登録できます。サービスリソースには、ユーザ独自のサービスも登録できます。

サービスとは、OS のサービス制御マネージャによって管理されるサービスを指します。

サービスリソースに関する注意事項

- ◆ 通常、サービスリソースで実行されるサービスは手動起動に設定します。自動起動で起動するサービスや、サービスリソース以外によって起動される可能性があるサービスの場合は、後述するサービスリソース調整プロパティダイアログの [サービス] タブの [サービスが起動済みの場合、エラーとしない] チェックボックスをオンにする必要があります。このチェックボックスがオフの場合、既に起動されているサービスに対してサービスリソースでサービス開始処理が実行されると、活性失敗となります。
- ◆ サービスリソースで実行されるサービスは CLUSTERPRO 以外から制御させないため、サービス制御マネージャによる回復動作は設定しないことを推奨します。サービス制御マネージャによる回復動作でサービスの再起動を設定している場合、CLUSTERPRO による回復動作と重複して予期せぬ挙動となる可能性があります。

サービスリソースの詳細を表示 / 変更するには

1. Builder の左部分に表示されているツリービューから、詳細情報の表示 / 設定変更を行いたいサービスリソースが所属するグループのアイコンをクリックします。
2. 画面右のテーブルビューに、グループリソースの一覧が表示されます。目的のサービスリソース名を右クリックし、[プロパティ] の [詳細] タブをクリックします。
3. [詳細] タブで、以下の説明に従い詳細設定の表示 / 変更を行います。

リソース詳細タブ

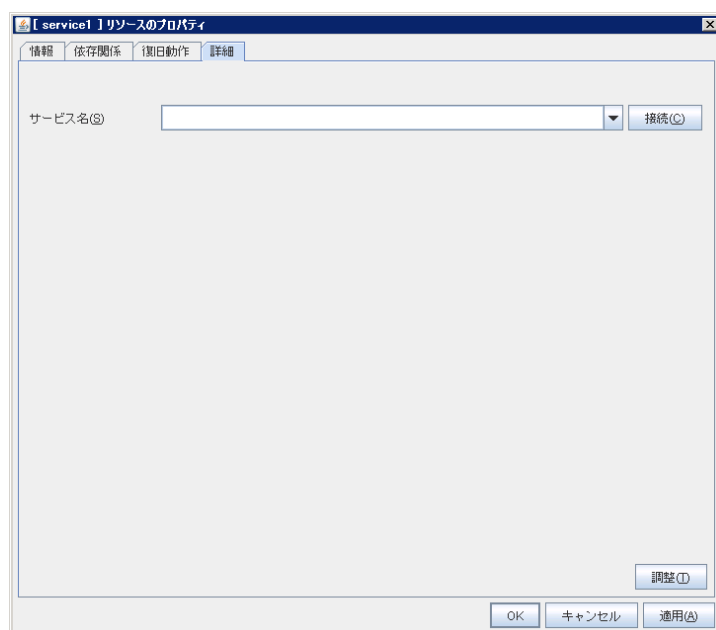

サービス名 (1023 バイト以内)

サービスリソースで使用するサービス名または、サービス表示名を設定します。

コンボボックスの選択肢はサーバから取得したサービスのサービス表示名一覧が表示されます。

接続

サーバからサービス一覧を取得し、[サービス名] コンボボックスに表示するサービス表示名一覧を更新します。

調整

サービスリソース調整プロパティダイアログを表示します。サービスリソースの詳細設定を行います。

サービスリソース調整プロパティ**パラメータタブ**

パラメータに関する詳細設定が表示されます。

同期

サービス開始時は、サービスの状態が「起動済」状態になるまで待ち合せを行います。通常、サービスを開始すると、「起動中」→「起動済」のように状態が遷移します。

サービス停止時は、サービスの状態が「停止」状態になるまで待ち合せを行います。通常、サービスを停止すると、「停止中」→「停止」のように状態が遷移します。

非同期

待ち合せを行いません。

タイムアウト (1～9999)

サービス開始時は、サービスの状態が「起動」状態になるまでのタイムアウトを設定します。[同期]を選択している場合のみ入力可能です。設定時間内にサービスが「起動」状態にならない場合は、異常と判断します。

サービス停止時は、サービスの状態が「停止」状態になるまでのタイムアウトを設定します。[同期]を選択している場合のみ入力可能です。設定時間内にサービスが「停止」状態にならない場合は、異常と判断します。

対象 VCOM リソース名

使用しません。

既定値

[既定値] ボタンをクリックすると全ての項目に既定値が設定されます。

サービスタブ

サービスに関する詳細設定が表示されます。

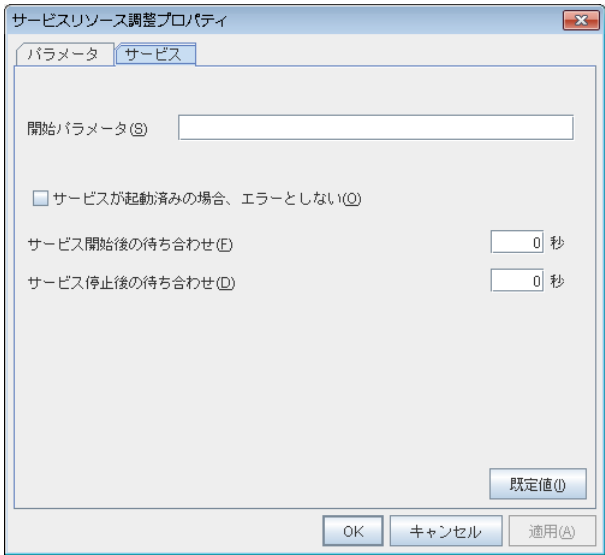

開始パラメータ (1023 バイト以内)

サービスに対する入力パラメータを設定します。入力パラメータが複数ある場合は、スペース区切りで設定します。スペースを含む入力パラメータがある場合は、入力パラメータをダブルクオート (") で括ります。エスケープシーケンス ¥ を使用することはできません。

例: "param 1" param2

サービスが起動済みの場合、エラーとしない

◆ チェックボックスがオン

サービス開始時に、すでにサービスが開始済みの場合、そのまま活性状態にします。

◆ チェックボックスがオフ

サービス開始時に、すでにサービスが開始済みの場合、活性異常とします。

サービス開始後の待ち合わせ (0~9999)

サービスが起動状態になった後、待ち合わせる時間を指定します。指定された時間分、待ち合わせた後、サービスリソースの活性が完了した状態となります。

サービス停止後の待ち合わせ (0～9999)

サービスが停止状態になった後、待ち合わせる時間を指定します。指定された時間分、待ち合わせた後、サービスリソースの非活性が完了した状態となります。

既定値

[既定値] ボタンをクリックすると全ての項目に既定値が設定されます。

仮想マシンリソースの設定

仮想マシンリソースは下記の仮想化基盤により構築された仮想マシンの制御を行います。

Hyper-V

WMI のインターフェイスを利用して、仮想マシンの制御を行います。

仮想マシンの起動 / 停止が行えます。

仮想マシンリソースの詳細を表示 / 変更するには

1. Builder の左部分に表示されているツリービューから、詳細情報の表示 / 設定変更を行いたい仮想マシンリソースが所属するグループのアイコンをクリックします。
2. 画面右のテーブルビューに、グループリソースの一覧が表示されます。目的の仮想マシンリソース名を右クリックし、[プロパティ] の [詳細] タブをクリックします。
3. [詳細] タブで、以下の説明に従い詳細設定の表示 / 変更を行います。

リソース詳細タブ

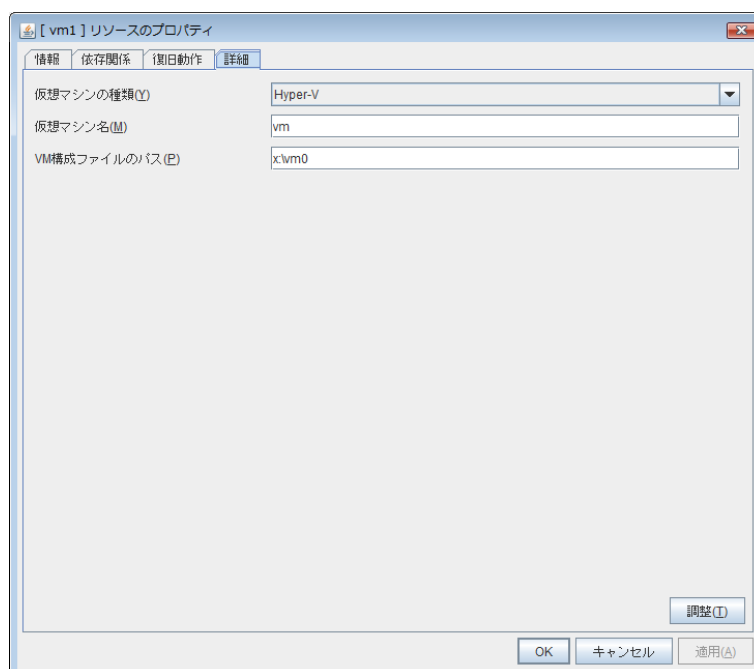

仮想マシンの種類

仮想マシンがどの仮想化基盤により作成されているか指定します。現在は Hyper-V のみ選択可能です。

仮想マシン名

Hyper-V マネージャに表示される仮想マシン名を入力してください。

VM 構成ファイルのパス

仮想マシンの構成ファイルのパスを入力します。

調整

[仮想マシンリソース調整プロパティ] ダイアログ ボックスを表示します。仮想マシンリソースの詳細設定を行います。

仮想マシンリソース調整プロパティ

パラメータタブ

パラメータに関する詳細設定が表示されます。

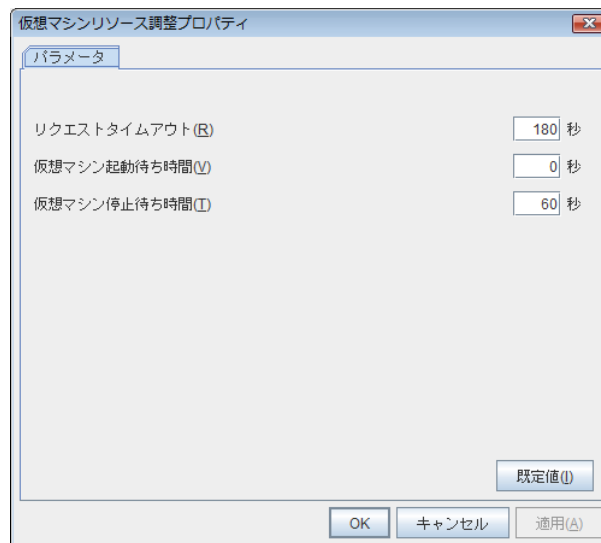

リクエストタイムアウト

仮想マシンの起動 / 停止などの要求の完了を待ち合わせる時間を指定します。

この時間内に要求が完了しなかった場合、タイムアウトと見なし、リソースの活性または非活性は失敗します。

仮想マシン起動待ち時間

リソース活性時に、仮想マシンの起動要求が完了し、仮想マシンが「実行中」の状態になってから、仮想マシン上のゲスト OS と業務アプリケーションの起動完了を待ち合わせる場合の待ち時間を指定します。

仮想マシン停止待ち時間

リソース非活性時に、仮想マシン上のゲスト OS のシャットダウンを待ち合わせる際の待ち時間を指定します。

既定値

[既定値] をクリックすると全ての項目に既定値が設定されます。

第 4 章 モニタリソースの詳細

本章では、CLUSTERPRO X SingleServerSafe で監視を実行する単位であるモニタリソースについての詳細を説明します。

本章で説明する項目は以下のとおりです。

モニタリソース一覧	84
モニタリソース共通の設定	90
アプリケーション監視リソースの設定	99
サービス監視リソースの設定	100
ディスク RW 監視リソースの設定	101
IP 監視リソースの設定	104
NIC Link Up/Down 監視リソースの設定	107
カスタム監視リソースの設定	109
マルチターゲット監視リソースの設定	113
外部連携監視リソースの設定	116
仮想マシン監視リソースの設定	118
プロセス名監視リソースの設定	119
DB2 監視リソースの設定	122
FTP 監視リソースの設定	126
HTTP 監視リソースの設定	128
IMAP4 監視リソースの設定	131
ODBC 監視リソースの設定	134
Oracle 監視リソースの設定	138
POP3 監視リソースの設定	144
PostgreSQL 監視リソースの設定	146
SMTP 監視リソースの設定	150
SQL Server 監視リソースの設定	153
Tuxedo 監視リソースの設定	157
Weblogic 監視リソースの設定	159
WebOTX 監視リソースの設定	162
Websphere 監視リソースの設定	164
JVM 監視リソースの設定	166
システム監視リソースの設定	213
ユーザ空間監視リソースの設定	223

モニタリソース一覧

モニタリソースとして定義可能なリソースは以下の通りです。

モニタリソース名	機能	監視タイミング (太字は既定値)	対象リソース
アプリケーション監視リソース	アプリケーションリソースの監視を行います。	活性時 (固定)	appli
サービス監視リソース	サービスリソースの監視を行います。	活性時 (固定)	service
ディスク RW 監視リソース	ファイルシステムへのダミーデータ書込みによりディスクデバイスの監視を行います。	常時 / 活性時	全て
IP 監視リソース	ping コマンドを使用して応答の有無により、IP アドレスおよび通信路の監視を行います。	常時 / 活性時	全て
NIC Link Up/Down 監視リソース	NICのLink状態を取得し、Link の Up/Down の監視を行います。	常時 / 活性時	全て
カスタム監視リソース	任意のスクリプトを実行することで監視を行います。	常時 / 活性時	全て
マルチターゲット監視リソース	複数のモニタリソースの状態の組み合わせで監視を行います。	活性時 (固定)	全て
外部連携監視リソース	異常発生通知受信時に実行する異常時動作の設定と、異常発生通知を WebManager に表示するためのモニタリソースです。	常時 (固定)	なし
仮想マシン監視リソース	仮想マシンリソースで起動した仮想マシンの監視機構を提供します。	活性時 (固定)	vm
プロセス名監視リソース	任意のプロセス名のプロセスを監視します。	常時 / 活性時	全て
DB2 監視リソース	IBM DB2 データベースへの監視機構を提供します。	活性時 (固定)	全て
FTP 監視リソース	FTP サーバへの監視機構を提供します。	活性時 (固定)	全て
HTTP 監視リソース	HTTP サーバへの監視機構を提供します。	活性時 (固定)	全て

IMAP4 監視リソース	IMAP サーバへの監視機構を提供します。	活性時 (固定)	全て
ODBC 監視リソース	ODBC でアクセス可能なデータベースへの監視機構を提供します。	活性時 (固定)	全て
Oracle 監視リソース	Oracle データベースへの監視機構を提供します。	活性時 (固定)	全て
POP3 監視リソース	POP サーバへの監視機構を提供します。	活性時 (固定)	全て
PostgreSQL 監視リソース	PostgreSQL データベースへの監視機構を提供します。	活性時(固定)	全て
SMTP 監視リソース	SMTP サーバへの監視機構を提供します。	活性時 (固定)	全て
SQL Server 監視リソース	SQL Server データベースへの監視機構を提供します。	活性時 (固定)	全て
Tuxedo 監視リソース	Tuxedo アプリケーションサーバへの監視機構を提供します。	活性時 (固定)	全て
Weblogic 監視リソース	WebLogic アプリケーションサーバへの監視機構を提供します。	活性時 (固定)	全て
WebOTX 監視リソース	WebOTX アプリケーションサーバへの監視機構を提供します。	活性時 (固定)	全て
Websphere 監視リソース	WebSphere アプリケーションサーバへの監視機構を提供します。	活性時 (固定)	全て
JVM 監視リソース	Java VM の監視を行います。	常時 / 活性時	全て
システム 監視リソース	システムリソースの監視を行います。	常時 (固定)	全て
ユーザ空間監視リソース	ユーザ空間のストール監視機構を提供します。	常時 (固定)	なし

ライセンスが必要なモニタリソース

以下の表に記述されているモニタリソースは、オプション製品になるため、ライセンスが必要になります。

ご使用になる場合は、製品ライセンスを入手してライセンスを登録してください。

オプション製品名	モニタリソース名
CLUSTERPRO X	DB2 監視リソース

Database Agent 4.0 for Windows	ODBC 監視リソース
	Oracle 監視リソース
	PostgreSQL 監視リソース
	SQL Server 監視リソース
CLUSTERPRO X Internet Server Agent 4.0 for Windows	FTP 監視リソース
	HTTP 監視リソース
	IMAP4 監視リソース
	POP3 監視リソース
	SMTP 監視リソース
CLUSTERPRO X Application Server Agent 4.0 for Windows	Tuxedo 監視リソース
	Websphere 監視リソース
	Weblogic 監視リソース
	WebOTX 監視リソース
CLUSTERPRO X Java Resource Agent 4.0 for Windows	JVM 監視リソース
CLUSTERPRO X System Resource Agent 4.0 for Windows	システム 監視リソース

ライセンスの登録手順については、『インストールガイド』を参照してください。

監視オプションの動作確認済アプリケーション情報

監視オプションは、下記のアプリケーションを監視対象として動作確認しています。

x86_64 版

モニタリソース	監視対象のアプリケーション	CLUSTERPRO Version	備考
Oracle 監視	Oracle Database 12c Release 1 (12.1)	12.00~	
	Oracle Database 12c Release 2 (12.2)	12.00~	
DB2 監視	DB2 V10.5	12.00~	
	DB2 V11.1	12.00~	
PostgreSQL 監視	PostgreSQL 9.3	12.00~	
	PostgreSQL 9.4	12.00~	
	PostgreSQL 9.5	12.00~	
	PostgreSQL 9.6	12.00~	
	PostgreSQL 10	12.00~	
	PowerGres on Windows V9.1	12.00~	
	PowerGres on Windows V9.4	12.00~	
	PowerGres on Windows V9.6	12.00~	
SQL Server 監視	SQL Server 2014	12.00~	
	SQL Server 2016	12.00~	
	SQL Server 2017	12.00~	
Tuxedo 監視	Tuxedo 12c Release 2 (12.1.3)	12.00~	
Weblogic 監視	WebLogic Server 11g R1	12.00~	
	WebLogic Server 11g R2	12.00~	
	WebLogic Server 12c R2 (12.2.1)	12.00~	
Websphere 監視	WebSphere Application Server 8.5	12.00~	
	WebSphere Application Server 8.5.5	12.00~	
	WebSphere Application Server 9.0	12.00~	
WebOTX 監視	WebOTX Application Server V9.1	12.00~	

	WebOTX Application Server V9.2	12.00~	
	WebOTX Application Server V9.3	12.00~	
	WebOTX Application Server V9.4	12.00~	
	WebOTX Application Server V9.5	12.00~	
	WebOTX Application Server V10.1	12.00~	
JVM 監視	WebLogic Server 11g R1	12.00~	
	WebLogic Server 12c R2 (12.2.1)	12.00~	
	WebOTX Application Server V9.1	12.00~	
	WebOTX Application Server V9.2	12.00~	
	WebOTX Application Server V9.3	12.00~	
	WebOTX Application Server V9.4	12.00~	
	WebOTX Application Server V9.5	12.00~	
	WebOTX Application Server V10.1	12.00~	
	WebOTX Enterprise Service Bus V8.4	12.00~	
	WebOTX Enterprise Service Bus V8.5	12.00~	
	Apache Tomcat 8.5	12.00~	
	Apache Tomcat 9.0	12.00~	
	WebSAM SVF for PDF 9.1	12.00~	
	WebSAM SVF for PDF 9.2	12.00~	
	WebSAM Report Director Enterprise 9.1	12.00~	
	WebSAM Report Director Enterprise 9.2	12.00~	
	WebSAM Universal Connect/X 9.1	12.00~	

	WebSAM Universal Connect/X 9.2	12.00~	
システム 監視	バージョン指定無し	12.00~	

モニタリソース共通の設定

各モニタリソースの設定画面に [監視(共通)] タブがあります。ここでは、[監視(共通)] タブの画面について説明します。

1. 監視処理の設定

- (1) Builder の左部分に表示されているツリービューで、[Monitors] のアイコンをクリックします。
- (2) 画面右のテーブルビューに、モニタリソースの一覧が表示されます。目的のモニタリソース名を右クリックし、[プロパティ] の [監視(共通)] タブをクリックします。
- (3) [監視(共通)] タブで、以下の説明に従い監視設定の表示 / 変更を行います。

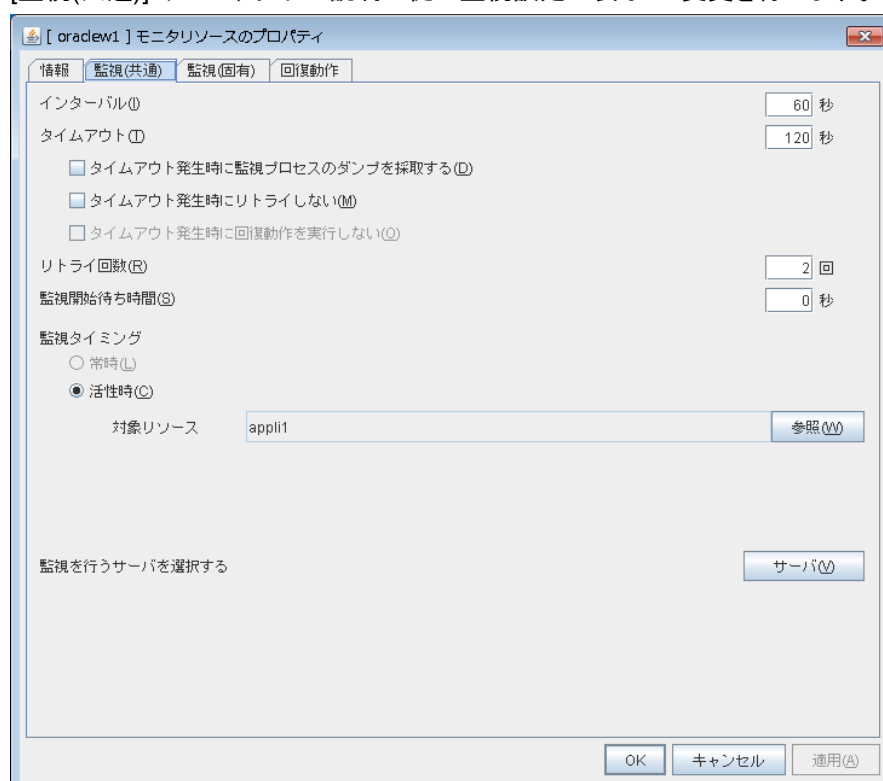

インターバル (1～999)

監視対象の状態を確認する間隔を設定します。

タイムアウト (5～999)

ここで指定した時間内に監視対象の正常状態が検出できない場合に異常と判断します。

タイムアウト発生時に監視プロセスのダンプを採取する (Oracle 監視リソースの場合のみ)

タイムアウト発生時に、CLUSTERPRO の監視プロセスのダンプファイルを採取するかどうかを指定します。

採取されたダンプファイルは CLUSTERPRO インストールフォルダ配下の work¥rm¥リソース名¥ errinfo.cur フォルダに保存されます。採取が複数回実行された場合は、過去の採取情報のフォルダ名が errinfo.1、errinfo.2 とリネームされ、最新の情報から 5 世代分まで保存されます。

タイムアウト発生時にリトライしない

本機能を有効にした場合、モニタリソースがタイムアウトすると即座に回復動作を実行します。

タイムアウト発生時に回復動作を実行しない

本機能を有効にした場合、モニタリソースがタイムアウトした場合に回復動作を実行しません。

また、タイムアウトが発生した場合にはリトライ回数の回数カウンタはリセットされます。

本機能は、[タイムアウト発生時にリトライしない] 機能を有効にしている場合のみ設定可能です。

注:

下記のモニタリソースでは、[タイムアウト発生時にリトライしない]、[タイムアウト発生時に回復動作を実行しない] 機能は設定できません。

- ・ カスタム監視リソース (監視タイプが [非同期] の場合のみ)
- ・ マルチターゲット監視リソース
- ・ 外部連携監視リソース
- ・ 仮想マシン監視リソース
- ・ JVM 監視リソース
- ・ システム監視リソース
- ・ ユーザ空間監視リソース

リトライ回数 (0~999)

異常状態を検出後、連続してここで指定した回数の異常を検出したときに異常と判断します。

0 を指定すると最初の異常検出で異常と判断します。

監視開始待ち時間 (0~9999)

監視を開始するまでの待ち時間を設定します。

監視タイミング

監視のタイミングを設定します。

常時： 監視を常時行います。

活性時： 監視対象のリソースが活性した時に監視を開始し、リソースが停止するときに監視を停止します。

[監視タイミング] が [活性時] の場合、監視対象のリソースを設定する必要があります。[参照] をクリックし、監視対象を設定してください。

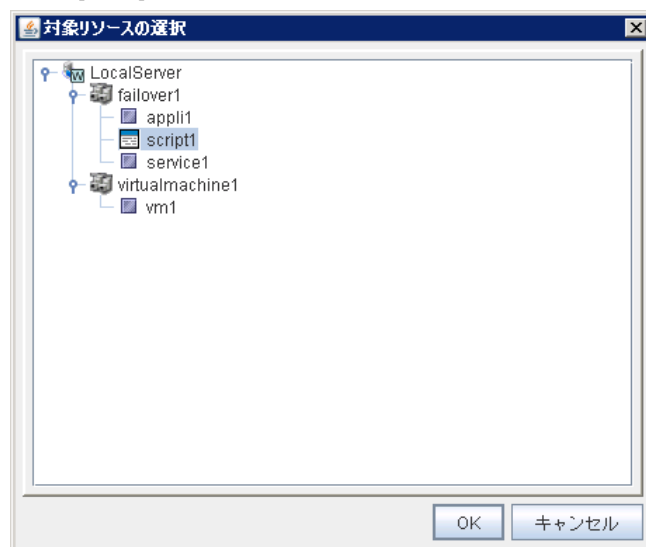

監視対象のリソースを選択して、[OK] をクリックします。

対象リソース

活性時監視を行う場合に対象となるリソースを表示します。

参照

対象リソースの選択ダイアログ ボックスを表示します。サーバ名、リソース名がツリー表示されます。対象リソースとして設定するリソースを選択して [OK] をクリックします。

監視を行うサーバを選択する

使用しません。

2. 復旧処理の設定

- (1) Builder の左部分に表示されているツリービューで、[Monitors] のアイコンをクリックします。
- (2) 画面右のテーブルビューに、モニタリソースの一覧が表示されます。目的のモニタリソース名を右クリックし、[プロパティ] の [回復動作] タブをクリックします。
- (3) [回復動作] タブで、以下の説明に従い監視設定の表示 / 変更を行います。

通常の監視リソース (外部監視連携リソース以外) の場合

外部連携監視リソースの場合

回復対象と異常検出時の動作を設定します。異常検出時にリソースの再起動やクラスタの再起動ができます。ただし、回復対象が非活性状態であれば回復動作は行われません。

回復動作

異常検出時の回復動作を選択します。

回復対象を再起動: 回復対象として選択されたグループまたはグループリソースを再活性します。再活性が失敗するか、再活性後に同じ異常が検出された場合は、最終動作として選択された動作を実行します。

最終動作のみ実行: 最終動作として選択された動作を実行します。

カスタム設定: 回復対象として選択されたグループまたはグループリソースを最大再活性回数まで再活性します。再活性が失敗するか、再活性後に同じ異常が検出される状態が継続し、最大再活性回数に達した場合は、最終動作として選択された動作を実行します。

回復対象

異常検出時に回復を行う対象のオブジェクトが表示されます。

参照

[回復対象の選択] ダイアログボックスを表示します。LocalServer、All Groups とクラスタに登録されているクラスタ名、グループ名、リソース名がツリー表示されます。回復対象として設定するものを選択して [OK] をクリックします。

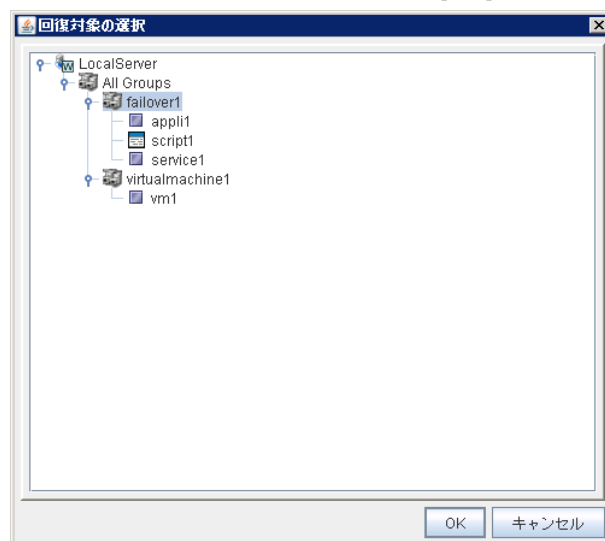

回復スクリプト実行回数 (0~99)

異常検出時に [スクリプト設定] で設定されたスクリプトを実行する回数を設定します。0 を設定するとスクリプトを実行しません。

再活性化前にスクリプトを実行する

再活性化を行う前にスクリプトを実行するかどうかを指定します。

最大再活性回数 (0～99)

回復動作がカスタム設定の場合に回復対象の再活性を行う回数の上限を設定します。0 を設定すると再活性化を行いません。外部連携監視リソースではこの値は設定できません。

フェイルオーバー実行前にスクリプトを実行する

使用しません。

フェイルオーバー実行前にマイグレーションを実行する

使用しません。

フェイルオーバー先サーバ

使用しません。

最大フェイルオーバー回数

使用しません。

最終動作前にスクリプトを実行する

最終動作を実行する前にスクリプトを実行するかどうかを指定します。

チェックボックスがオン: 最終動作を実施する前にスクリプト / コマンドを実行します。スクリプト / コマンドの設定を行うためには [設定] をクリックしてください。

チェックボックスがオフ: スクリプト / コマンドを実行しません。

回復動作前にスクリプトを実行する

回復動作を実行する前にスクリプトを実行するかどうかを指定します。

外部連携監視リソースのみ設定できます。

チェックボックスがオン: 回復動作を実施する前にスクリプト/コマンドを実行します。スクリプト/コマンドの設定を行うためには [設定] をクリックしてください。

チェックボックスがオフ: スクリプト / コマンドを実行しません。

スクリプト設定

[スクリプトの編集] ダイアログボックスを表示します。回復スクリプト / コマンドを設定します。

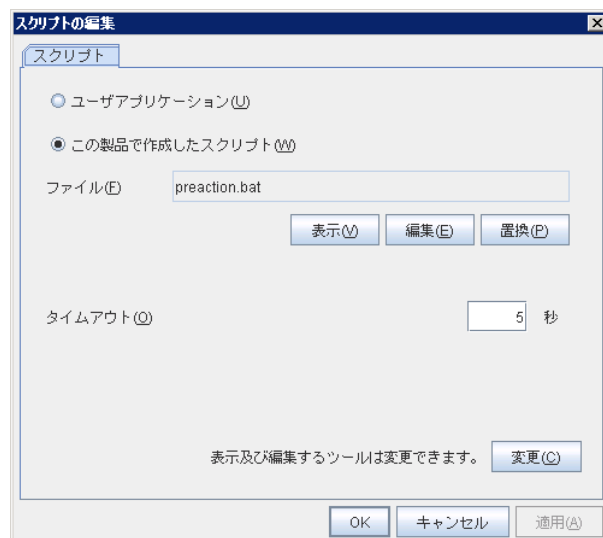

ユーザアプリケーション

スクリプトとしてサーバ上の実行可能ファイル（実行可能なバッチファイルや実行ファイル）を使用します。ファイル名にはサーバ上のローカルディスクの絶対パスまたは実行可能ファイル名を設定します。ただし、実行可能ファイル名のみを設定する場合、あらかじめ環境変数にパスを設定しておく必要があります。また、絶対パスやファイル名に空欄が含まれる場合は、下記のように、ダブルクォーテーション（"）でそれらを囲ってください。

例：

"C:¥Program Files¥script.bat"

また VB スクリプトを実行させるには下記のように入力してください。

例：

cscript script.vbs

各実行可能ファイルは、Builder の構成情報には含まれません。Builder で編集やアップロードはできませんので、サーバ上に準備する必要があります。

この製品で作成したスクリプト

スクリプトとして Builder で準備したスクリプトファイルを使用します。必要に応じて Builder でスクリプトファイルを編集できます。スクリプトファイルは、構成情報に含まれます。

ファイル (1023 バイト以内)

[ユーザアプリケーション] を選択した場合に、実行するスクリプト（実行可能なバッチファイルや実行ファイル）を設定します。

表示

[この製品で作成したスクリプト] を選択した場合に、スクリプトファイルをエディタで表示します。エディタで編集して保存した内容は反映されません。表示しようとしているスクリプトファイルが表示中または編集中の場合は表示できません。

編集

[この製品で作成したスクリプト] を選択した場合に、スクリプトファイルをエディタで編集します。変更を反映するには上書き保存を実行してください。編集しようとしているスクリプトファイルが既に表示中または編集中の場合は編集できません。スクリプトファイル名の変更はできません。

置換

[この製品で作成したスクリプト] を選択した場合に、スクリプトファイルの内容を、ファイル選択ダイアログ ボックスで選択したスクリプトファイルの内容に置換します。スクリプトが既に表示中または編集中の場合は置換できません。ここではスクリプトファイルを選択してください。バイナリファイル（アプリケーションなど）は選択しないでください。

タイムアウト (1～9999)

スクリプトの実行完了を待ち合わせる最大時間を指定します。既定値は 5 秒です。

変更

スクリプトエディタの変更ダイアログが表示されます。スクリプトを表示または編集するエディタを任意のエディタに変更できます。

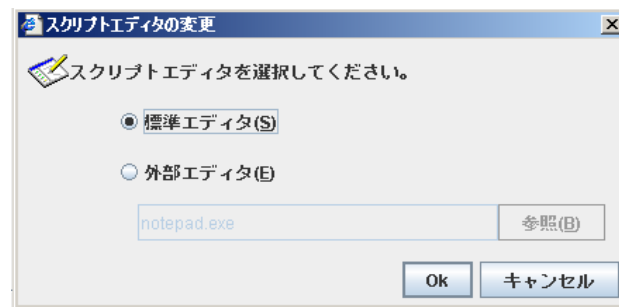

標準エディタ

スクリプトエディタに標準のエディタ（メモ帳）を使用します。

外部エディタ

スクリプトエディタを任意に指定します。[参照] を選択し、使用するエディタを指定します。

設定

スクリプトの編集ダイアログ ボックスを表示します。最終動作を実行する前に実行するスクリプト / コマンドを設定します。

最終動作

再活性化による回復が失敗した後の回復動作を選択します。

最終動作には以下の動作が選択できます。

何もしない: 何も行いません。

注:

[何もしない] の設定は

- ・ 一時的に最終動作を抑止したい場合
 - ・ 異常を検出したときにアラートの表示のみを行いたい場合
 - ・ 実際の最終動作はマルチターゲットモニタリソースで行いたい場合に使用してください。
-

リソース停止: 回復対象としてグループリソースが選択されている場合、選択したグループリソースとそのグループリソースに依存するグループリソースを停止します。回復対象に "LocalServer"、"All Groups"、グループが選択されている場合は選択できません。

グループ停止: 回復対象としてグループが選択されている場合そのグループを、また回復対象としてグループリソースが選択されている場合そのグループリソースが所属するグループを停止します。"All Groups" が選択されている場合は、モニタリソースが異常を検出したサーバで起動している全てのグループを停止します。回復対象に LocalServer が選択されている場合は選択できません。

クラスタサービス停止: CLUSTERPRO X SingleServerSafe を停止します。

クラスタサービス停止と OS シャットダウン: CLUSTERPRO X SingleServerSafe を停止し、OS をシャットダウンします。

クラスタサービス停止と OS 再起動: CLUSTERPRO X SingleServerSafe を停止し、OS を再起動します。

意図的なストップエラーの発生: 意図的にストップエラーを発生させます。

モニタリソースのパラメータを表示 / 変更するには

モニタリソースによっては、上記の設定に加えて監視動作時のパラメータを設定する必要があります。パラメータの表示および変更方法は、以降の各リソースの説明に記述しています。

アプリケーション監視リソースの設定

アプリケーション監視リソースはアプリケーションリソースの監視を行います。アプリケーションリソースが活性した時点から監視を開始します。アプリケーションリソースの常駐タイプの設定が [常駐] の場合のみ監視できます。

アプリケーション監視リソースによる監視方法

アプリケーションの死活監視を定期的に行い、アプリケーションの消滅を検出した場合に異常と判断します。

アプリケーション監視リソースに関する注意事項

活性に成功したアプリケーションリソースを監視します。アプリケーションリソースの常駐タイプの設定が [常駐] の場合のみ監視できます。

本リソースはアプリケーションリソースを追加時、常駐タイプを「常駐」としていた場合に自動的に登録されます。各アプリケーションリソースに対応するアプリケーション監視リソースが自動登録されます。

アプリケーション監視リソースには既定値が設定されているので、必要があれば適切な値に変更してください。

アプリケーションリソースを追加時、常駐タイプを「非常駐」としていた場合、本リソースを追加することはできません。

サービス監視リソースの設定

サービス監視リソースはサービスリソースの監視を行います。サービスリソースが活性した時点から監視を開始します。

サービス監視リソースによる監視方法

サービスの状態をサービス制御マネージャに対して定期的に問合せ、状態が「停止」状態となった場合に異常と判断します。

サービス監視リソースに関する注意事項

- ◆ 本リソースはサービスリソースを追加した時に自動的に登録されます。各サービスリソースに対応するサービス監視リソースが自動登録されます。
サービス監視リソースには既定値が設定されているので、必要があれば適切な値に変更してください。

ディスク RW 監視リソースの設定

ディスク RW 監視リソースは、ファイルシステムへのダミーデータ書込みによりディスクデバイスの監視を行います。

ディスク RW 監視リソースによる監視方法

指定されたファイルシステム（ベーシックボリュームまたはダイナミックボリューム）上を指定された I/O サイズで write し、その結果（write できたサイズ）を判断します（作成したファイルは write 後に削除されます）。

指定された I/O サイズが write できたことのみを判断し、書込みデータの正当性は判断しません。

Write する I/O サイズを大きくすると OS やディスクへの負荷が大きくなります。

使用するディスクやインターフェイスにより、様々な write 用のキャッシュが実装されている場合があります。そのため I/O サイズが小さい場合にはキャッシュにヒットしてしまい write のエラーを検出できない場合があります。

I/O サイズについては、ディスクの障害等を発生させ障害の検出ができることを確認してください。

注: 監視対象ディスクのディスクパス障害発生時に、ディスクパス冗長化ソフトウェアなどの機能でパスフェイルオーバーを行う場合、監視タイムアウトの時間（既定値 300 秒）を、パスフェイルオーバーにかかる時間よりも長く設定する必要があります。

ディスク RW 監視リソースの詳細を表示 / 変更するには

1. Builder の左部分に表示されているツリービューで、[Monitors] のアイコンをクリックします。
2. 画面右のテーブルビューに、モニタリソースの一覧が表示されます。目的の ディスク RW 監視リソース名を右クリックし、[プロパティ] の [監視 (固有)] タブをクリックします。
3. [監視(固有)] タブで、以下の説明に従い詳細設定の表示 / 変更を行います。

監視リソース監視 (固有) タブ

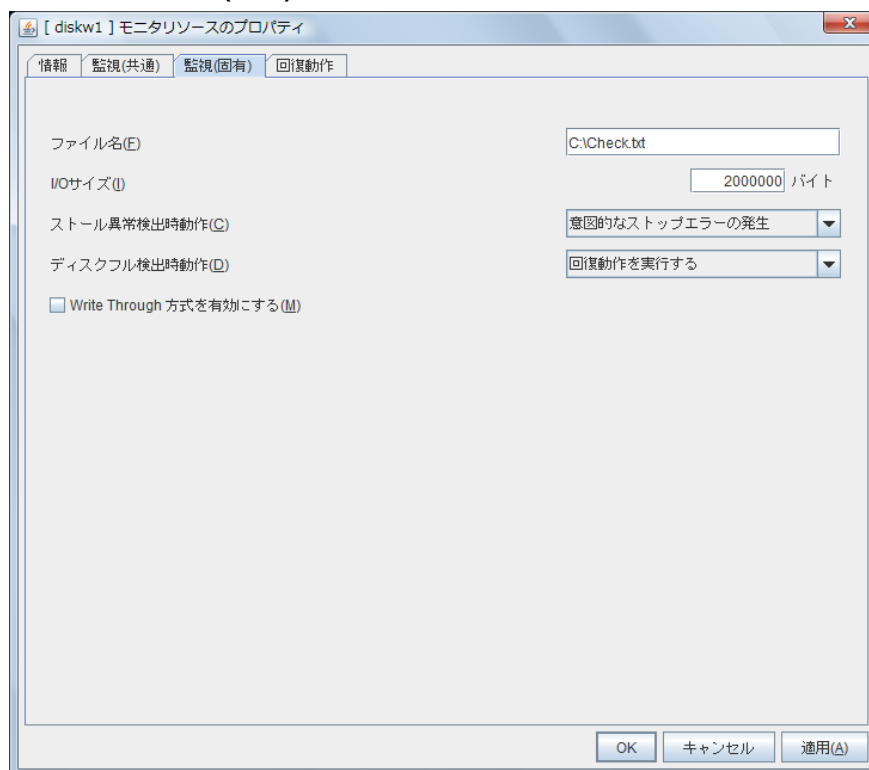

ファイル名 (1023 バイト以内)

アクセスするためのファイル名を入力します。このファイルは監視処理の際に作成され、I/O 完了後に削除されます。

注：ファイル名には絶対パスを指定して下さい。相対パスを指定した場合、予期しない場所を監視する可能性があります。

重要：ファイル名には既に存在するファイルを指定しないで下さい。既に存在するファイルを指定した場合、そのファイルの情報は失われます。

I/O サイズ (1～9999999 既定値:2000000)

監視するディスクに行う I/O サイズを指定します。

ストール異常検出時動作

ストール異常検出時の動作を指定します。

[監視(共通)] タブの [タイムアウト] で指定した時間内に、I/O の制御が OS から戻らない場合にストール異常とみなします。

- ◆ 何もしない
何も行いません。
- ◆ HW リセット²
ハードウェアをリセットします。

²本機能を使用する場合、強制停止機能とは異なり、ipmiutil は必要ありません。

- ◆ 意図的なストップエラーの発生 (既定値)
ストップエラーを発生させます。

ディスクフル検出時動作

ディスクフル (監視するディスクに空き容量がない状態) 検出時の動作を指定します。

- ◆ 回復動作を実行する
ディスク RW 監視リソースはディスクフル検出時に異常として扱います。
- ◆ 回復動作を実行しない
ディスク RW 監視リソースはディスクフル検出時に警告として扱います。

Write Through 方式を有効にする

監視 I/O の方式に Write Through 方式を適用します。

- ◆ 有効にした場合、ディスク RW 監視の異常検出精度が向上しますが、システムの I/O 負荷が上昇する場合があります。

IP 監視リソースの設定

IP 監視リソースは、ping コマンドを使用して応答の有無により、IP アドレスの監視を行うモニタリソースです。

IP 監視リソースの監視方法

指定した IP アドレスを ping コマンドで監視します。指定した IP アドレスすべての応答がない場合に異常と判断します。

- ◆ 複数の IP アドレスについてすべての IP アドレスが異常時に異常と判断したい場合、1 つの IP モニタリソースにすべての IP アドレスを登録してください。

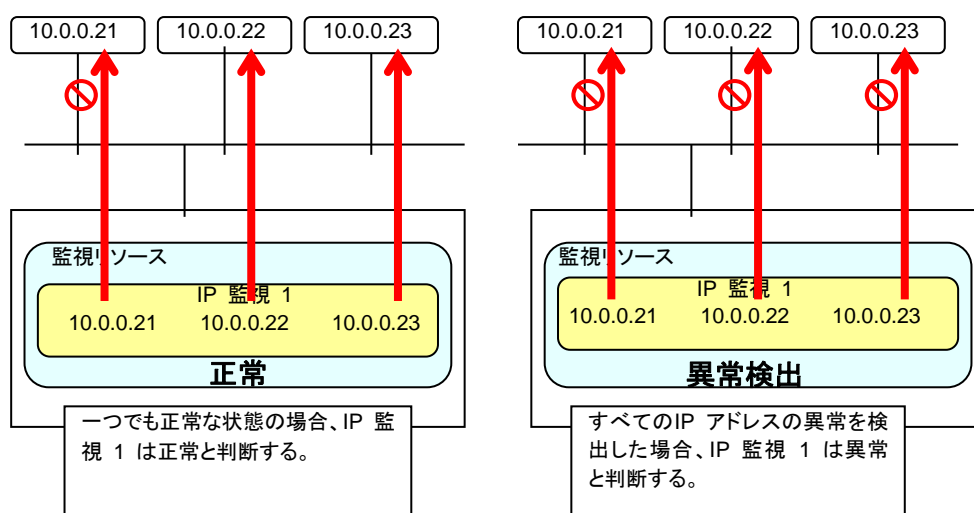

- ◆ 複数の IP アドレスについてどれか 1 つが異常時に異常と判断したい場合、個々の IP アドレスについて 1 つずつの IP 監視リソースを作成してください。

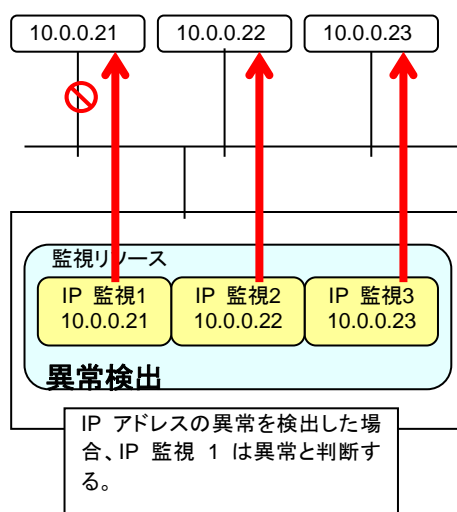

IP 監視リソースの詳細を表示 / 変更するには

1. Builder の左部分に表示されているツリービューで、[Monitors] のアイコンをクリックします。
2. 画面右のテーブルビューに、モニタリソースの一覧が表示されます。目的の IP 監視リソース名を右クリックし、[プロパティ] の [監視 (固有)] タブをクリックします。
3. [監視 (固有)] タブで、以下の説明に従い詳細設定の表示 / 変更を行います。

[IP アドレス一覧] には監視する IP アドレスの一覧が表示されます。

監視リソース監視 (固有) タブ

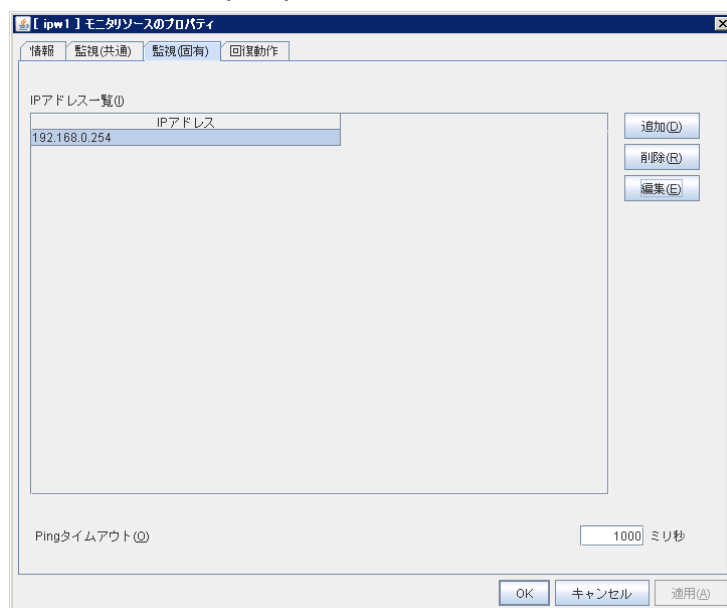

追加

監視する IP アドレスを追加します。IP アドレスの入力ダイアログボックスが表示されます。

削除

[IP アドレス一覧] で選択している IP アドレスを監視対象から削除します。

編集

IP アドレスの入力ダイアログ ボックスが表示されます。[IP アドレス一覧] で選択している IP アドレスが表示されるので、編集して [OK] を選択します。

Ping タイムアウト (1~999999 既定値:1000)

監視する IP アドレスへの Ping のタイムアウトをミリ秒単位で設定します。

IP アドレスの入力

インタフェースタブ

インタフェースに関する詳細設定が表示されます。

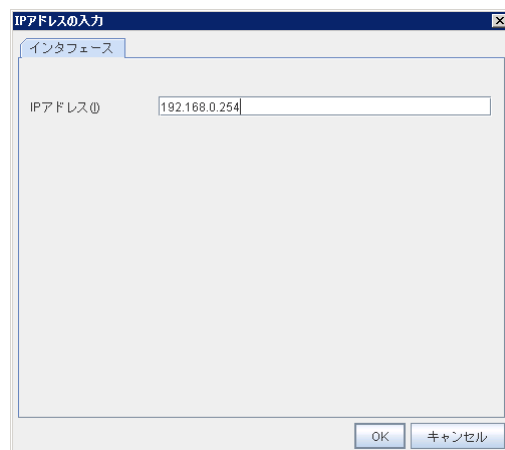

IP アドレス (255 バイト以内)

監視を行う IP アドレスを入力して [OK] を選択してください。常時通信可能な IP アドレスを入力してください。

NIC Link Up/Down 監視リソースの設定

NIC Link Up/Down 監視リソースは、指定した NIC の Link 状態を取得し、Link の Up/Down の監視を行います。

NIC Link UP/Down 監視の構成および範囲

- ◆ 他サーバとクロスケーブルで直結している NIC を監視する場合には、他サーバダウン時に（リンクが確立しないため）異常を検出します。
監視異常時の回復動作の設定は適切な値を設定するように注意してください。
たとえば、回復動作に "クラスタサービス停止と OS 再起動" を選択すると、無限に OS 再起動を繰り返すことになります。

NIC Link Up/Down 監視リソースの詳細を表示 / 変更するには

1. Builder の左部分に表示されているツリービューで、[Monitors] のアイコンをクリックします。
2. 画面右のテーブルビューに、モニタリソースの一覧が表示されます。目的の NIC Link Up/Down 監視リソース名を右クリックし、[プロパティ] の [監視 (固有)] タブをクリックします。
3. [監視 (固有)] タブで、以下の説明に従い詳細設定の表示 / 変更を行います。

監視リソース監視 (固有) タブ

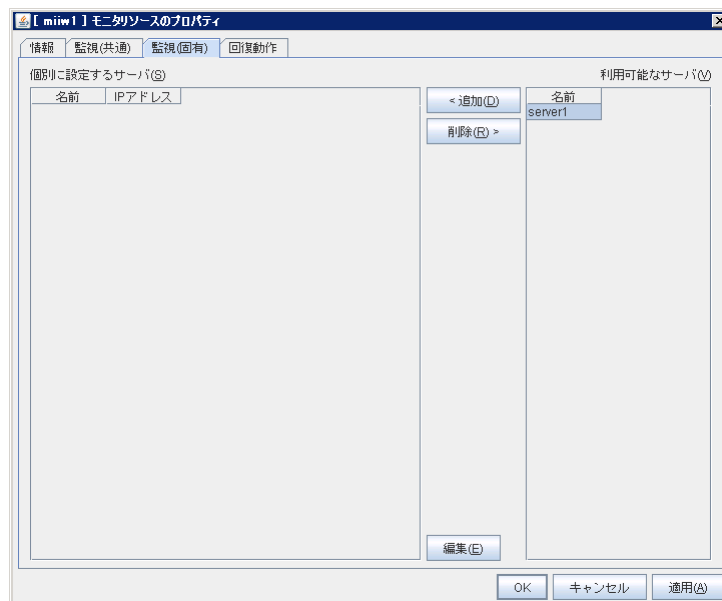

追加

監視を行うサーバを一覧に追加します。IP アドレスの入力ダイアログボックスが表示されます。

削除

監視を行うサーバを一覧から削除します。

編集

監視を行うサーバの NIC の IP アドレスを編集します。

IP アドレスの入力

インタフェースタブ

インタフェースに関する詳細設定が表示されます。

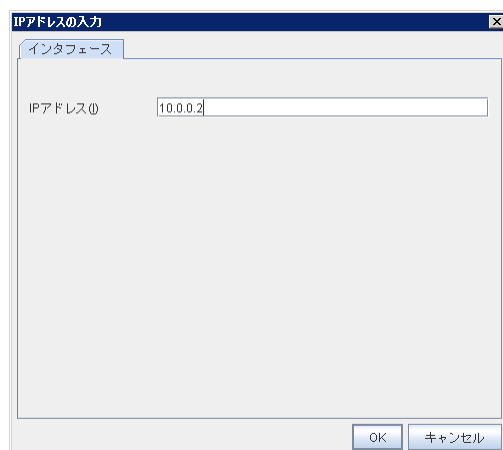

IP アドレス (47 バイト以内)

監視を行う NIC の IP アドレスを設定してください。

カスタム監視リソースの設定

カスタム監視リソースは、任意のスクリプトを実行することによりシステム監視を行うモニタリソースです。

カスタム監視リソースに関する注意事項

- ◆ 監視タイプが [非同期] で、監視対象のスクリプトが終了して監視異常となった場合、スクリプトは再実行されません。
そのため、監視タイプが [非同期] の場合は監視リトライ回수에 0 回を設定してください。
- ◆ バッチファイル内でプロンプトへのメッセージ出力(標準出力、エラー出力)を行うコマンドを実行する場合は、コマンドを実行した際にバッチファイルが停止する可能性があるため、メッセージ出力先にファイルもしくは nul を指定(リダイレクト)してください。

カスタム監視リソースの監視方法

カスタム監視リソースは、任意のスクリプトによりシステム監視を行います。

監視タイプが [同期] の場合、スクリプトを定期的に行い、そのエラーコードにより異常の有無を判別します。

監視タイプが [非同期] の場合、スクリプトを監視開始時に実行し、このスクリプトのプロセスが消失した場合に異常と判断します。

カスタム監視リソースの詳細を表示 / 変更するには

1. Builder の左部分に表示されているツリービューで、[Monitors] のアイコンをクリックします。
2. 画面右のテーブルビューに、モニタリソースの一覧が表示されます。目的のカスタム監視リソース名を右クリックし、[プロパティ] の [監視 (固有)] タブをクリックします。
3. [監視 (固有)] タブで、以下の説明に従い詳細設定の表示 / 変更を行います。

監視リソース監視 (固有) タブ

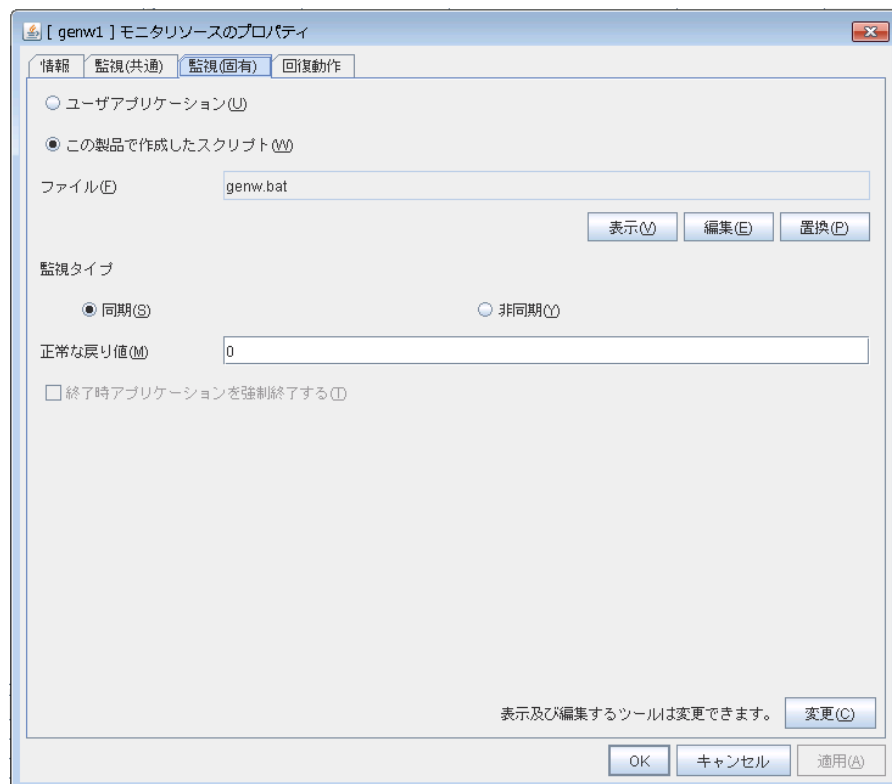

ユーザアプリケーション

スクリプトとしてサーバ上の実行可能ファイル(実行可能なバッチファイルや実行ファイル) を使用します。各実行可能ファイル名は、サーバ上のローカルディスクの絶対パスで設定します。

各実行可能ファイルは、Builder の構成情報には含まれません。Builder で編集やアップロードはできませんので、サーバ上に準備する必要があります。

この製品で作成したスクリプト

スクリプトとして Builder で準備したスクリプトファイルを使用します。必要に応じて Builder でスクリプトファイルを編集できます。スクリプトファイルは、構成情報に含まれます。

ファイル (1023 バイト以内)

[ユーザアプリケーション] を選択した場合に、実行するスクリプト（実行可能なバッチファイルや実行ファイル）を、サーバ上のローカルディスクの絶対パスで設定します。ただし、スクリプトの後に引数は指定できません。

表示

[この製品で作成したスクリプト] を選択した場合に、スクリプトファイルをエディタで表示します。エディタで編集して保存した内容は反映されません。表示しようとしているスクリプトファイルが表示中または編集中の場合は表示できません。

編集

[この製品で作成したスクリプト] を選択した場合に、スクリプトファイルをエディタで編集します。変更を反映するには上書き保存を実行してください。編集しようとしているスクリプトファイルが表示中または編集中の場合は編集できません。スクリプトファイル名の変更はできません。

置換

[この製品で作成したスクリプト] を選択した場合に、スクリプトファイルの内容を、ファイル選択ダイアログボックスで選択したスクリプトファイルの内容に置換します。スクリプトが表示中または編集中の場合は置換できません。ここではスクリプトファイルを選択してください。バイナリファイル（アプリケーションなど）は選択しないでください。

変更

スクリプトエディタの変更ダイアログが表示されます。スクリプトを表示または編集するエディタを任意のエディタに変更できます。

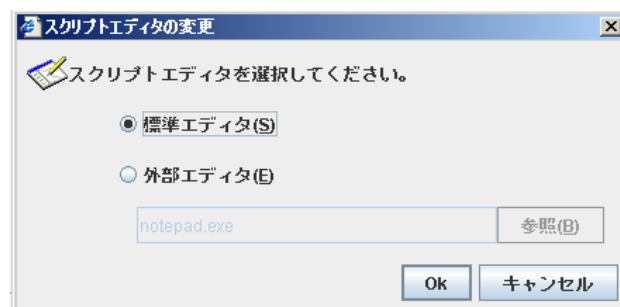
**標準エディタ**

スクリプトエディタに標準のエディタ（Windows 場合はメモ帳）を使用します。

外部エディタ

スクリプトエディタを任意に指定します。[参照] を選択し、使用するエディタを指定します。

監視タイプ

監視の方法を選択します。

- ◆ 同期（既定値）
定期的にスクリプトを実行し、そのエラーコードにより異常の有無を判断します。
- ◆ 非同期
監視開始時にスクリプトを実行し、そのプロセスが消失した場合に異常と判断します。

正常な戻り値 (1023 バイト以内)

監視タイプが [同期] の場合にスクリプトのエラーコードがどのような値の場合に正常と判断するかを設定します。複数の値がある場合は、0,2,3 というようにカンマで区切るか、0-3 のようにハイフンで値の範囲を指定します。

既定値 : 0

終了時アプリケーションを強制終了する

監視停止時の終了処理としてアプリケーションを強制終了するかどうかを設定します。設定した場合、通常の終了処理を行わず強制終了によりアプリケーションを終了させます。監視タイプに「非同期」を設定している場合のみ有効となります。

マルチターゲット監視リソースの設定

マルチターゲット監視リソースは、複数のモニタリソースの監視を行います。

マルチターゲットモニタリソースの注意事項

- ◆ マルチターゲットモニタリソースは、登録されているモニタリソースのステータス 停止済み (offline) を異常として扱います。そのため、活性時監視のモニタリソースを登録した場合、モニタリソースが異常を検出していない状態でマルチターゲットモニタリソースが異常を検出してしまうことがあります。活性時監視のモニタリソースを登録しないでください。

マルチターゲット監視リソースのステータス

マルチターゲット監視リソースのステータスは登録されているモニタリソースのステータスによって判断します。

マルチターゲットモニタリソースが下記のように設定されている場合、

登録されているモニタリソース数	2
異常しきい値	2
警告しきい値	1

マルチターゲットモニタリソースのステータスは以下ようになります。

マルチターゲット監視リソース ステータス		モニタリソース 1 ステータス		
		正常 (normal)	異常 (error)	停止済み (offline)
モニタリソース 2 ステータス	正常 (normal)	正常 (normal)	警告 (caution)	警告 (caution)
	異常 (error)	警告 (caution)	異常 (error)	異常 (error)
	停止済み (offline)	警告 (caution)	異常 (error)	正常 (normal)

- ◆ マルチターゲット監視リソースは、登録されているモニタリソースのステータスを監視しています。
ステータスが異常 (error) であるモニタリソースの数が異常しきい値以上になった場合、マルチターゲットモニタリソースは異常 (error) を検出します。
ステータスが異常 (error) であるモニタリソース数が警告しきい値を超えた場合、マルチターゲットモニタリソースの status は警告 (caution) となります。
登録されている全てのモニタリソースのステータスが停止済み (offline) の場合、マルチターゲット監視リソースのステータスは正常 (normal) となります。
登録されている全てのモニタリソースのステータスが停止済み (offline) の場合を除いて、マルチターゲット監視リソースは登録されているモニタリソースのステータス 停止済み (offline) を異常 (error) と判断します。
- ◆ 登録されているモニタリソースのステータスが異常 (error) となっても、そのモニタリソースの異常時アクションは実行されません。
マルチターゲット監視リソースが異常 (error) になった場合のみ、マルチターゲット監視リソースの異常時アクションが実行されます。

マルチターゲット監視の詳細を表示 / 変更するには

1. Builder 左部分に表示されているツリービューで、[Monitors] のアイコンをクリックします。
2. 画面右のテーブルビューに、モニタリソースの一覧が表示されます。目的のマルチターゲット監視リソース名を右クリックし、[プロパティ] の [監視 (固有)] タブをクリックします。
3. [監視 (固有)] タブで、以下の説明に従い詳細設定の表示 / 変更を行います。

モニタリソースをグループ化して、そのグループの状態を監視します。[モニタリソース一覧] はモニタリソースを最大 64 個登録できます。

本リソースの [モニタリソース一覧] に唯一設定されているモニタリソースが削除された場合、本リソースは自動的に削除されます。

監視リソース監視 (固有) タブ

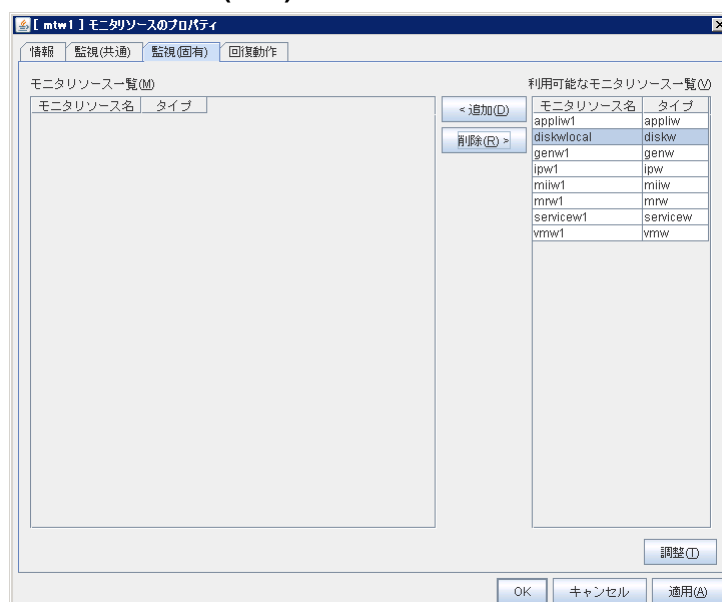

追加

選択しているモニタリソースを [モニタリソース一覧] に追加します。

削除

選択しているモニタリソースを [モニタリソース一覧] から削除します。

調整

[マルチターゲットモニタリソース調整プロパティ] ダイアログボックスを表示します。マルチターゲット監視リソースの詳細設定を行います。

マルチターゲットモニタリソース調整プロパティ

パラメータタブ

パラメータに関する詳細設定が表示されます。

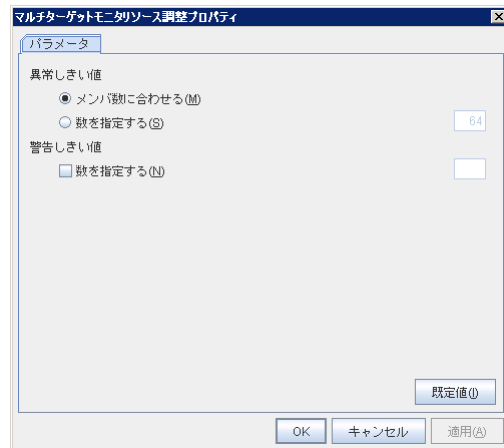

異常しきい値

マルチターゲットモニタが異常とする条件を選択します。

◆ メンバ数に合わせる

マルチターゲットモニタの配下に指定したモニタリソースが全て異常となったとき、または異常と停止済が混在しているときにマルチターゲットモニタが異常になります。

マルチターゲットモニタの配下に指定したモニタリソースの全てが停止済の場合には、正常になります。

◆ 数を指定する

マルチターゲットモニタの配下に指定したモニタリソースのうち、異常しきい値に設定した数が異常または停止済となったときにマルチターゲットモニタが異常になります。

マルチターゲットモニタの配下に指定したモニタリソースのうち、何個のモニタリソースが異常または停止済となったときにマルチターゲットモニタを異常とするかの個数を設定します。

異常しきい値の選択が [数を指定する] のときに設定できます。

警告しきい値

◆ チェックボックスがオン

マルチターゲットモニタの配下に指定したモニタリソースのうち、何個のモニタリソースが異常または停止済となったときにマルチターゲットモニタを警告とするかの個数を設定します。

◆ チェックボックスがオフ

マルチターゲットモニタは警告のアラートを表示しません。

既定値

既定値に戻すときに使用します。[既定値] ボタンを選択すると全ての項目に既定値が設定されます。

外部連携監視リソースの設定

外部連携監視リソースは受動的なモニタです。自身では監視処理を行いません。
外部から clprexec コマンドを使って発行された異常発生通知を受信した場合に、外部連携監視リソースのステータスの変更、異常発生時の回復動作を行うモニタリソースです。

外部連携監視リソースの監視方法

外部から異常発生通知を受信した場合、通知された監視タイプと監視対象（監視対象は省略可能）が設定されている外部連携監視リソースの異常発生時の回復動作を行います。
通知された監視タイプ、監視対象が設定されている外部連携監視リソースが複数存在する場合は、各モニタリソースの回復動作を行います。

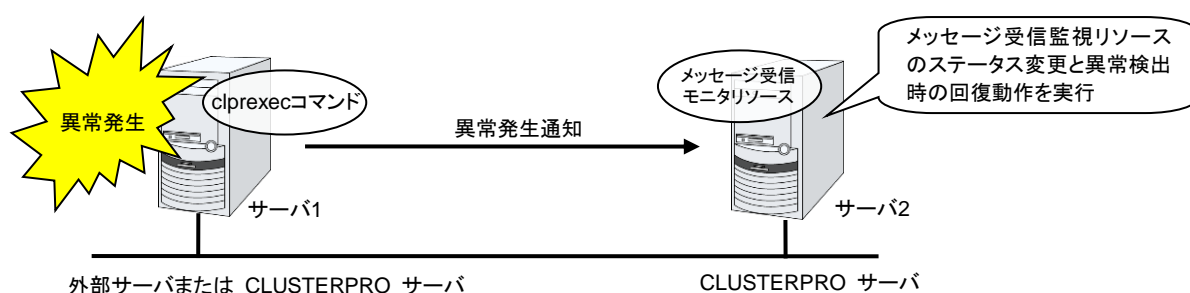

外部連携監視リソースに関する注意事項

- ◆ 外部連携監視リソースが一時停止状態で外部からの異常発生通知を受信した場合、異常時動作は実行されません。
- ◆ 外部から異常発生通知を受信した場合、外部連携監視リソースのステータスは“異常”になります。“異常”となった外部連携監視リソースのステータスは、自動では“正常”に戻りません。ステータスを“正常”に戻したい場合は、clprexec コマンドを使用してください。clprexec コマンドについては『操作ガイド』の「第 2 章 CLUSTERPRO X SingleServerSafe コマンドリファレンス」を参照してください。
- ◆ 外部から異常発生通知を受信して外部連携監視リソースのステータスが“異常”となっている状態で異常発生通知を受信した場合、異常発生時の回復動作は実行されません。

外部連携監視リソースの詳細を表示 / 変更するには

1. Builder の左部分に表示されているツリービューで、[Monitors] のアイコンをクリックします。
2. 画面右のテーブルビューに、モニタリソースの一覧が表示されます。目的の外部連携監視リソース名を右クリックし、[プロパティ] の [監視 (固有)] タブをクリックします。
3. [監視 (固有)] タブで、以下の説明に従い詳細設定の表示 / 変更を行います。

監視リソース監視 (固有) タブ

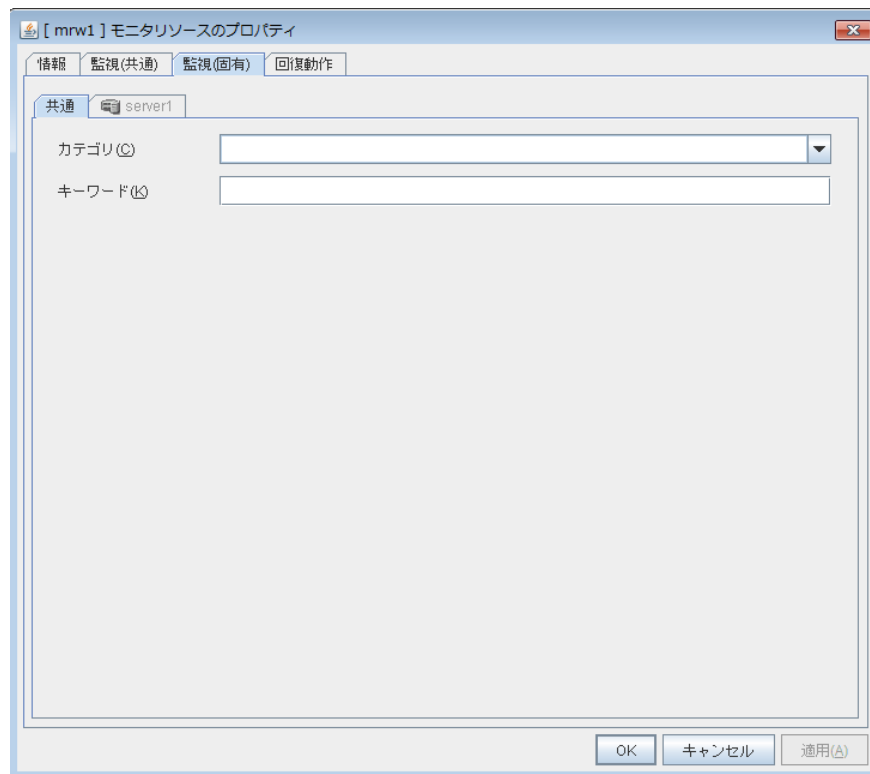

カテゴリとキーワードには、clprexec コマンドの引数 `-k` で渡すキーワードを設定します。監視対象は省略可能です。

カテゴリ (32 バイト以内)

[clprexec] コマンドの引数 `[-k]` で指定するカテゴリを指定します。

キーワード (1023 バイト以内)

[clprexec] コマンドの引数 `[-k]` で指定するキーワードを指定します。

仮想マシン監視リソースの設定

仮想マシン監視リソースは、仮想マシンリソースで管理される仮想マシンの起動状態を監視するためのモニタリソースです。

仮想マシン監視リソース固有の設定はありません。

仮想マシン監視リソースの注意事項

- ◆ 動作確認済みの仮想化基盤のバージョンについては、「第 3 章グループリソースの詳細」の「仮想マシンリソースの動作環境」を参照してください。

仮想マシン監視リソースの監視方法

仮想マシン監視リソースは、仮想化基盤に応じて、下記の方法で監視を行います。

Hyper-V

WMI のインターフェイスを利用して、仮想マシンの起動状態を監視します。

仮想マシンリソース以外から仮想マシンの停止などが行われた場合に、異常を検出します。

プロセス名監視リソースの設定

プロセス名監視リソースは、任意のプロセス名のプロセスを監視するモニタリソースです。

プロセス名監視リソースの注意事項

プロセス数下限値に 1 を設定した場合に監視対象に指定したプロセス名のプロセスが複数存在すると、次の条件で監視対象プロセスを一つ選択し監視します。

1. プロセス間に親子関係がある場合は、親プロセスを監視します。
2. プロセス間に親子関係がなければ、プロセスの起動時刻の最も古いものを監視します。
3. プロセス間に親子関係がなく、プロセスの起動時刻も同じであれば、もっともプロセスIDの小さいものを監視します。

同一名のプロセスが複数存在する場合にプロセスの起動個数によって監視を行う際には、プロセス数下限値に監視する個数を設定します。同一名プロセスが設定された個数を下回ると異常と判断します。プロセス数下限値に指定できる個数は 1 から 999 個までです。プロセス数下限値に 1 を設定した場合は、監視対象プロセスを一つ選択して監視します。

監視対象プロセス名に指定できるプロセス名は 1023 バイトまでです。1023 バイトを超えるプロセス名を持つプロセスを監視対象として指定する場合は、ワイルドカード（*）を使って指定します。

監視対象プロセスのプロセス名が 1023 バイトより長い場合、プロセス名として認識できるのはプロセス名の先頭から 1023 バイトまでです。ワイルドカード（*）を使って指定する場合は、1023 バイトまでに含まれる文字列を指定してください。

監視対象のプロセス名が長い場合、ログ等に出力されるプロセス名情報は後半を省略して表示されます。

プロセス名の中に「」（ダブルクォーテーション）や「,」（カンマ）が含まれるプロセスを監視している場合、アラートメッセージにプロセス名が正しく表示できない場合があります

監視対象プロセス名は、実際に動作しているプロセスのプロセス名を以下のコマンドで確認し設定してください。

```
CLUSTERPRO インストールパス¥bin¥GetProcess.vbs
```

上記コマンドを実行すると、コマンドを実行したフォルダ配下に GetProcess_Result.txt が出力されます。GetProcess_Result.txt を開き、表示されているプロセスの CommandLine 部分を指定してください。出力情報に「」（ダブルクォーテーション）がある場合は、「」も含めて指定してください。

出力ファイルの例

20XX/07/26 12:03:13	
Caption	CommandLine
services.exe	C:¥WINDOWS¥system32¥services.exe
svchost.exe	C:¥WINDOWS¥system32¥svchost -k rpcss
explorer.exe	C:¥WINDOWS¥Explorer.EXE

上記のコマンド出力情報から svchost.exe を監視する場合、
C:¥WINDOWS¥system32¥svchost -k rpcss を監視対象プロセス名に指定します。

監視対象プロセス名に指定したプロセス名はプロセスの引数もプロセス名の一部として監視対象のプロセスを特定します。監視対象プロセス名を指定する場合は、引数を含めたプロセス名を指定してください。引数を含めずプロセス名のみ監視したい場合は、ワイルドカード（*）を使い、引数を含めない前方一致または部分一致で指定してください。

プロセス名監視リソースの監視方法

指定されたプロセス名のプロセスを監視します。プロセス数下限値に 1 を設定した場合、プロセス名からプロセス ID を特定し、そのプロセス ID の消滅時に異常と判断します。プロセスのストールを検出することはできません。

プロセス数下限値 に 1 より大きい値を設定した場合、指定されたプロセス名のプロセスを個数によって監視します。プロセス名から監視対象プロセスの個数を算出し、下限値を下回った場合に異常と判断します。プロセスのストールを検出することはできません。

プロセス名監視リソースの詳細を表示/変更するには

1. Builder 左部分に表示されているツリービューで、モニタリソースのアイコンをクリック します。
2. 画面右のテーブルビューに、モニタリソースの一覧が表示されます。目的のプロセス名監視リソース名を右クリックし、[プロパティ] の [監視 (固有)] タブをクリックします。
3. [監視 (固有)] タブで、以下の説明に従い詳細設定の表示 / 変更を行います。

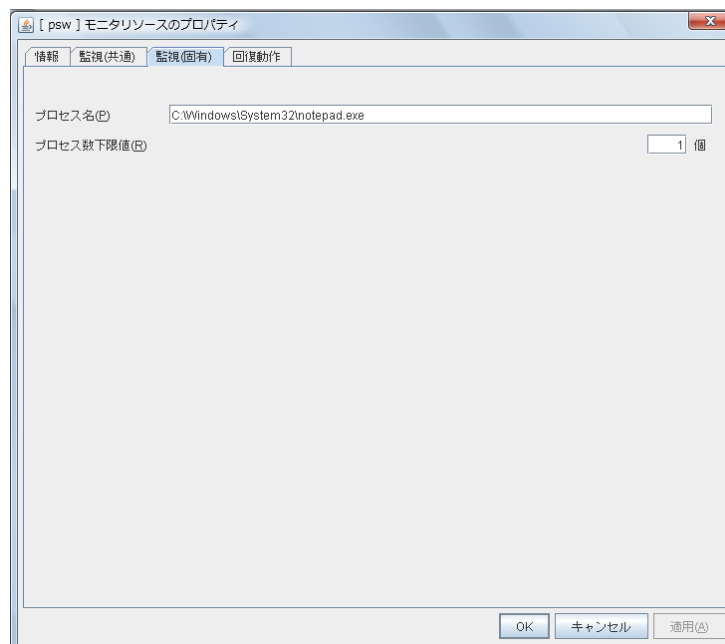

プロセス名(1023 バイト以内)

監視するプロセス名を設定します。必ず設定してください。

既定値 : なし

また、次の 3 つのパターンでプロセス名のワイルドカード指定が可能です。このパターン以外の指定はできません。

- 【前方一致】 <プロセス名に含まれる文字列> *
- 【後方一致】 * <プロセス名に含まれる文字列>
- 【部分一致】 * <プロセス名に含まれる文字列> *

プロセス数下限値 (1~999)

監視対象プロセスの監視個数を設定します。プロセス名に設定した監視対象プロセスの個数が設定値を下回った場合に異常と判断します。

DB2 監視リソースの設定

DB2 監視リソースは、サーバ上で動作する DB2 のデータベースを監視するモニタリソースです。

DB2 監視リソースの注意事項

動作確認済みの DB2 のバージョンについては、「第 4 章 モニタリソースの詳細」の「監視オプションの動作確認済アプリケーション情報」を参照してください。

監視処理は、DB2 の CLI を利用しているため、監視を行うサーバ上に、インターフェイス用の DLL(DB2CLI.DLL/DB2CLI64.DLL) がインストールされている必要があります。

監視の対象リソースには、DB2 を起動するサービスリソースやスクリプトリソースなどを指定してください。対象リソースの活性化後、監視を開始しますが、対象リソースの活性化直後にデータベースがすぐに動作できない場合などは、[監視開始待ち時間] で調整してください。

仮想マシンリソースで制御する仮想マシンのゲスト OS 上で動作する DB2 データベースを監視する場合は、監視の対象リソースとして仮想マシンリソースを指定し、仮想マシンリソース活性化後 DB2 データベースが接続可能となるまでの十分な待ち時間を [監視開始待ち時間] に設定してください。また、この場合は監視リソースが動作するホスト OS 側に DB2 クライアントをセットアップし、仮想マシン上のデータベースをデータベース ノード ディレクトリに登録しておく必要があります。

監視開始時に監視テーブルを作成します。グループが停止することにより監視が停止する場合に、監視テーブルを削除します。監視の一時中断などの場合は、監視テーブルを削除しません。また、システム異常などで、グループの停止する前にサーバダウンなどが発生した場合は、監視テーブルは削除されませんので、次回監視開始時に、「テーブルが存在する」旨のアラートメッセージが表示されることがありますが、異常ではありません。

監視動作ごとに DB2 自体が動作ログなどを出力することがありますが、その制御は、DB2 側の設定で適宜行ってください。

次項の「DB2 監視リソースの監視方法」で説明する監視レベルについて、「レベル 1」を選択した場合、CLUSTERPRO は監視中にテーブルの作成を行いません。手動にて監視テーブルを作成しておく必要があります。

選択する監視レベル	監視テーブルの事前作成
レベル 1 (select での監視)	必要あり
レベル 2 (update / select での監視)	必要なし

監視テーブルの作成は以下の手順で行えます。

(以下の例は監視テーブル名を DB2WATCH とする場合)

```
sql> create table DB2WATCH (num int not null primary key)
sql> insert into DB2WATCH values(0)
sql> commit
```

DB2 監視リソースの監視方法

DB2 監視リソースは、以下の監視レベルから選択した監視レベルに応じた監視を行います。

◆ レベル 1 (select での監視)

監視テーブルに対して参照のみを行う監視です。監視テーブルに対して発行する SQL 文は (select) です。

監視の結果以下の場合に異常とみなします。

- (1) データベースへの接続に失敗した場合
- (2) SQL 文の発行に対する応答で異常が通知された場合

◆ レベル 2 (update / select での監視)

監視テーブルに対して更新も行う監視です。SQL 文の発行により最大 10 桁の数値データの書き込みと読み込みを実行します。監視の開始時・終了時に監視テーブルの作成・削除が行われます。監視テーブルに対して発行する SQL 文は (create / update / select / drop) です。

監視の結果以下の場合に異常とみなします。

- (1) データベースへの接続に失敗した場合
- (2) SQL 文の発行に対する応答で異常が通知された場合
- (3) 書き込んだデータと読み込んだデータが一致していない場合

DB2 監視リソースの詳細を表示 / 変更するには

1. Builder の左部分に表示されているツリービューで、[Monitors] のアイコンをクリックします。
2. 画面右のテーブルビューに、モニタリソースの一覧が表示されます。目的の DB2 監視リソース名を右クリックし、[プロパティ] の [監視 (固有)] タブをクリックします。
3. [監視 (固有)] タブで、以下の説明に従い詳細設定の表示 / 変更を行います。

監視リソース監視 (固有) タブ

監視レベル

選択肢の中から 1 つを選択します。必ず設定してください。

◆ レベル 1 (select での監視)

監視テーブルに対して参照のみを行う監視です。監視テーブルに対して発行する SQL 文は (select) です。

◆ レベル 2 (update/select での監視)

監視テーブルに対して更新も行う監視です。監視テーブルに対して発行する SQL 文は (create / update / select / drop) です。

既定値 : レベル 2 (update/select での監視)

データベース名 (255 バイト以内)

監視するデータベース名を設定します。必ず設定してください。

既定値 : なし

インスタンス名 (255 バイト以内)

監視するデータベースのインスタンス名を設定します。必ず設定してください。

既定値 : DB2

ユーザ名 (255 バイト以内)

データベースにログインする際のユーザ名を設定します。

既定値 : db2admin

パスワード (255 バイト以内)

データベースにログインする際のパスワードを設定します。[変更] ボタンを押してパスワード指定ダイアログを表示して設定します。

既定値 : なし

監視テーブル名 (255 バイト以内)

データベース上に作成する監視用テーブルの名前を設定します。必ず設定してください。テーブルの作成・削除を行いますので、運用に使用しているテーブル名と重ならないように注意してください。また、SQL 文の予約語と重ならないようにしてください。

データベースの仕様により監視テーブル名に設定できない文字があります。詳細はデータベースの仕様を確認してください。

既定値 : DB2WATCH

FTP 監視リソースの設定

FTP 監視リソースは、サーバ上で動作する FTP サービスを監視するモニタリソースです。FTP プロトコルを監視するものであり、特定のアプリケーションの監視ではありません。そのため、FTP プロトコルを実装するさまざまなアプリケーションの監視を行うことができます。

FTP監視リソースの注意事項

監視の対象リソースには、FTP を起動するサービスリソースやスクリプトリソースなどを指定してください。対象リソースの活性後、監視を開始しますが、対象リソースの活性直後に FTP がすぐに動作できない場合などは、[監視開始待ち時間] で調整してください。

仮想マシンリソースで制御する仮想マシンのゲスト OS 上で動作する FTP サーバを監視する場合は、監視の対象リソースとして仮想マシンリソースを指定し、仮想マシンリソース活性後 FTP サーバが接続可能となるまでの十分な待ち時間を [監視開始待ち時間] に設定してください。

監視動作ごとに FTP サービス自体が動作ログなどを出力することがありますが、その制御は、FTP 側の設定で適宜行ってください。

FTP サーバの FTP メッセージ（バナー、接続時のメッセージなど）を既定から変更すると、監視異常とみなす場合があります。

FTP 監視リソースの監視方法

FTP 監視リソースは、以下の監視を行います。

FTP サーバに接続してファイル一覧取得コマンドを実行します。

監視の結果、以下の場合に異常とみなします。

- (1) FTP サービスへの接続に失敗した場合
- (2) FTP コマンドに対する応答で異常が通知された場合

FTP 監視リソースの詳細を表示 / 変更するには

1. Builder の左部分に表示されているツリービューで、[Monitors] のアイコンをクリックします。
2. 画面右のテーブルビューに、モニタリソースの一覧が表示されます。目的の FTP 監視リソース名を右クリックし、[プロパティ] の [監視 (固有)] タブをクリックします。
3. [監視 (固有)] タブで、以下の説明に従い詳細設定の表示 / 変更を行います。

監視リソース監視 (固有) タブ

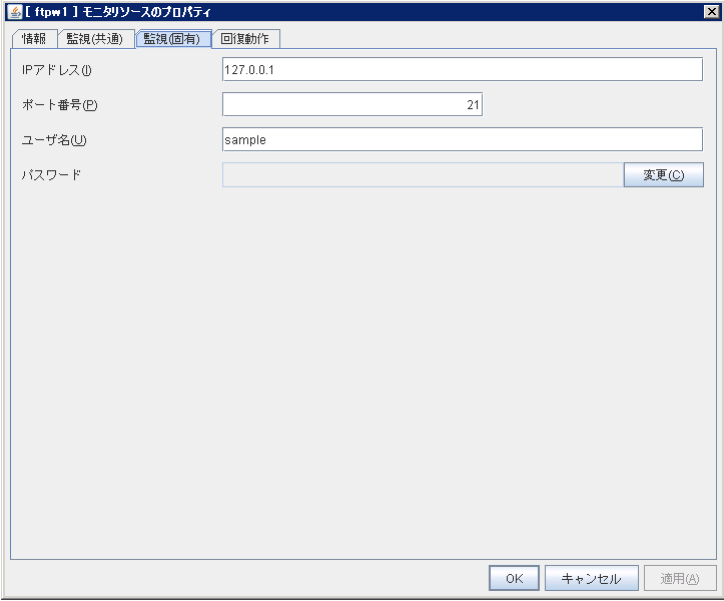

IP アドレス (255 バイト以内)

監視する FTP サーバの IP アドレスを設定します。必ず設定してください。

通常は自サーバ上で動作する FTP サーバに接続しますので、ループバックアドレス (127.0.0.1) を設定しますが、FTP サーバの設定で接続可能なアドレスを制限している場合は、接続可能なアドレスを設定します。また、仮想マシンリソースで制御する仮想マシンのゲスト OS 上で動作する FTP サーバを監視する場合は、仮想マシンの IP アドレスを設定します。

既定値 : 127.0.0.1

ポート番号 (1~65535)

監視する FTP のポート番号を設定します。必ず設定してください。

既定値 : 21

ユーザ名 (255 バイト以内)

FTP にログインする際のユーザ名を設定します。

既定値 : なし

パスワード (255 バイト以内)

FTP にログインする際のパスワードを設定します。[変更] ボタンを押してパスワード指定ダイアログを表示して設定します。

既定値 : なし

HTTP 監視リソースの設定

HTTP 監視リソースは、サーバ上で動作する HTTP のサービスを監視するモニタリソースです。HTTP プロトコルを監視するものであり、特定のアプリケーションの監視ではありません。そのため、HTTP プロトコルを実装するさまざまなアプリケーションの監視を行うことができます。

HTTP監視リソースの注意事項

監視の対象リソースには、HTTP サービスを起動するサービスリソースやスクリプトリソースなどを指定してください。対象リソースの活性後、監視を開始しますが、対象リソースの活性直後に HTTP がすぐに動作できない場合などは、[監視開始待ち時間]で調整してください。

仮想マシンリソースで制御する仮想マシンのゲスト OS 上で動作する HTTP サーバを監視する場合は、監視の対象リソースとして仮想マシンリソースを指定し、仮想マシンリソース活性後 HTTP サーバが接続可能となるまでの十分な待ち時間を [監視開始待ち時間] に設定してください。

監視動作ごとに HTTP サービス自体が動作ログなどを出力することがありますが、その制御は、HTTP 側の設定で適宜行ってください。

HTTP 監視リソースはクライアント認証、BASIC 認証、DIGEST 認証に未対応です。

HTTP 監視リソースの監視方法

HTTP 監視リソースは、以下の監視を行います。

HTTP サーバに接続して HTTP ヘッダ取得コマンドを実行します。

監視の結果、以下の場合に異常とみなします。

- (1) HTTP サーバへの接続に失敗した場合
- (2) コマンドに対する応答で異常が通知された場合

HTTP 監視リソースの詳細を表示 / 変更するには

1. Builder の左部分に表示されているツリービューで、[Monitors] のアイコンをクリックします。
2. 画面右のテーブルビューに、モニタリソースの一覧が表示されます。目的の HTTP 監視リソース名を右クリックし、[プロパティ] の [監視 (固有)] タブをクリックします。
3. [監視 (固有)] タブで、以下の説明に従い詳細設定の表示 / 変更を行います。

監視リソース監視 (固有) タブ

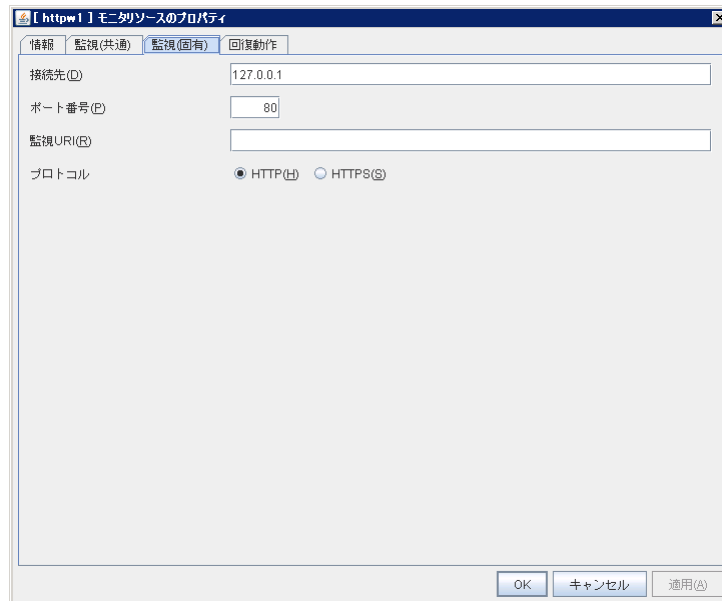

接続先 (255 バイト以内)

監視する HTTP サーバの IP アドレスを設定します。必ず設定してください。

通常は自サーバ上で動作する HTTP サーバに接続しますので、ループバックアドレス (127.0.0.1) を設定しますが、HTTP サーバの設定で接続可能なアドレスを制限している場合は、接続可能なアドレスを設定します。また、仮想マシンリソースで制御する仮想マシンのゲスト OS 上で動作する HTTP サーバを監視する場合は、仮想マシンの IP アドレスを設定します。

既定値 : 127.0.0.1

ポート番号 (1~65535)

監視する HTTP のポート番号を設定します。必ず設定してください。

既定値 : 80 (HTTP)
443 (HTTPS)

監視 URI (255 バイト以内)

監視する HTTP の URI を設定します。

指定しない場合は、ドキュメントルートに対して監視を行います。監視用のページを作成する必要はありません。

指定した場合は、指定した特定の URI に対して監視を行います。指定する URI は、匿名アクセスが可能な権限である必要があります。

記述は、以下のようにドキュメントルートからの URI で行います。

(例) 監視対象とする Web ページの URL が

`http://WebServer:80/watch/sample.htm`

の場合

`/watch/sample.htm`

既定値 : なし

プロトコル

HTTP サーバとの通信に使用するプロトコルを設定します。通常は HTTP を選択しますが、HTTP over SSL で接続する必要がある場合は HTTPS を選択します。

IMAP4 監視リソースの設定

IMAP4 監視リソースは、サーバ上で動作する IMAP4 のサービスを監視するモニタリソースです。IMAP4 プロトコルを監視するものであり、特定のアプリケーションの監視ではありません。そのため、IMAP4 プロトコルを実装するさまざまなアプリケーションの監視を行うことができます。

IMAP4 監視リソースの注意事項

監視の対象リソースには、IMAP4 サーバを起動するサービスリソースやスクリプトリソースなどを指定してください。対象リソースの活性後、監視を開始しますが、対象リソースの活性直後に IMAP4 サーバがすぐに動作できない場合などは、[監視開始待ち時間] で調整してください。

仮想マシンリソースで制御する仮想マシンのゲスト OS 上で動作する IMAP4 サーバを監視する場合は、監視の対象リソースとして仮想マシンリソースを指定し、仮想マシンリソース活性後 IMAP4 サーバが接続可能となるまでの十分な待ち時間を [監視開始待ち時間] に設定してください。

監視動作ごとに IMAP4 サーバ自体が動作ログなどを出力することがありますが、その制御は、IMAP4 サーバ側の設定で適宜行ってください。

IMAP4 監視リソースの監視方法

IMAP4 監視リソースは、以下の監視を行います。

IMAP4 サーバに接続して動作確認コマンドを実行します。

監視の結果、以下の場合に異常とみなします。

- (1) IMAP4 サーバへの接続に失敗した場合
- (2) コマンドに対する応答で異常が通知された場合

IMAP4 監視リソースの詳細を表示 / 変更するには

1. Builder の左部分に表示されているツリービューで、[Monitors] のアイコンをクリックします。
2. 画面右のテーブルビューに、モニタリソースの一覧が表示されます。目的の IMAP4 監視リソース名を右クリックし、[プロパティ] の [監視 (固有)] タブをクリックします。
3. [監視 (固有)] タブで、以下の説明に従い詳細設定の表示 / 変更を行います。

監視リソース監視 (固有) タブ

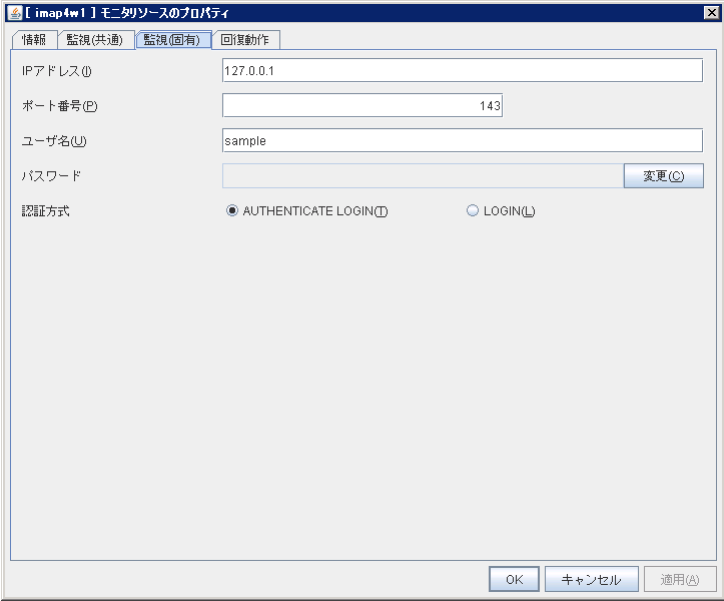

IP アドレス (255 バイト以内)

監視する IMAP4 サーバの IP アドレスを設定します。必ず設定してください。

通常は自サーバ上で動作する IMAP4 サーバに接続しますので、ループバックアドレス (127.0.0.1) を設定しますが、IMAP4 サーバの設定で接続可能なアドレスを制限している場合は、接続可能なアドレスを設定します。また、仮想マシンリソースで制御する仮想マシンのゲスト OS 上で動作する IMAP4 サーバを監視する場合は、仮想マシンの IP アドレスを設定します。

既定値 : 127.0.0.1

ポート番号 (1~65535)

監視する IMAP4 のポート番号を設定します。必ず設定してください。

既定値 : 143

ユーザ名 (255 バイト以内)

IMAP4 にログインする際のユーザ名を設定します。

既定値 : なし

パスワード (255 バイト以内)

IMAP4 にログインする際のパスワードを設定します。[変更] ボタンを押してパスワード指定ダイアログを表示して設定します。

既定値 : なし

認証方式

IMAP4 にログインするときの認証方式を選択します。使用している IMAP4 の設定に合わせる必要があります。

- ◆ AUTHENTICATE LOGIN (既定値)
AUTHENTICATE LOGIN コマンドを使用した暗号化認証方式です。
- ◆ LOGIN
LOGIN コマンドを使用した平文方式です。

ODBC 監視リソースの設定

ODBC 監視リソースは、サーバ上で動作する ODBC のデータベースを監視するモニタリソースです。

ODBC 監視リソースの注意事項

監視処理は、ODBC ドライバを利用しているため、あらかじめ、Windows の ODBC データソースアドミニストレータを使用して、データソースの設定を行ってください。データソースは、システムデータソースに追加します。

監視の対象リソースには、データベースを起動するサービスリソースやスクリプトリソースなどを指定してください。対象リソースの活性後、監視を開始しますが、対象リソースの活性直後にデータベースがすぐに動作できない場合などは、[監視開始待ち時間] で調整してください。

仮想マシンリソースで制御する仮想マシンのゲスト OS 上で動作するデータベースを監視する場合は、監視の対象リソースとして仮想マシンリソースを指定し、仮想マシンリソース活性後データベースが接続可能となるまでの十分な待ち時間を [監視開始待ち時間] に設定してください。

監視開始時に監視テーブルを作成します。グループが停止することにより監視が停止する場合に、監視テーブルを削除します。監視の一時中断などの場合は、監視テーブルを削除しません。また、システム異常などで、グループの停止する前にサーバダウンなどが発生した場合は、監視テーブルは削除されませんので、次回監視開始時に、「テーブルが存在する」旨のアラートメッセージが表示されることがありますが、異常ではありません。

監視動作ごとにデータベース自体が動作ログなどを出力することがありますが、その制御は、データベース側の設定で適宜行ってください。

次項の「ODBC 監視リソースの監視方法」で説明する監視レベルについて、「レベル 1」を選択した場合、CLUSTERPRO は監視中にテーブルの作成を行いません。手動にて監視テーブルを作成しておく必要があります。

選択する監視レベル	監視テーブルの事前作成
レベル1 (select での監視)	必要あり
レベル2 (update/select での監視)	必要なし

監視テーブルの作成は以下の手順で行えます。

(以下の例は監視テーブル名を ODBCWATCH とする場合)

```
sql> create table ODBCWATCH (num int not null primary key);
sql> insert into ODBCWATCH values(0);
sql> commit;
```

ODBC 監視リソースの監視方法

ODBC 監視リソースは、以下の監視レベルから選択した監視レベルに応じた監視を行います。

◆ レベル 1 (select での監視)

監視テーブルに対して参照のみを行う監視です。監視テーブルに対して発行する SQL 文は (select) です。

監視の結果以下の場合に異常とみなします。

- (1) データベースへの接続に失敗した場合
- (2) SQL 文の発行に対する応答で異常が通知された場合

◆ レベル 2 (update/select での監視)

監視テーブルに対して更新も行う監視です。SQL 文の発行により最大 10 桁の数値データの書き込みと読み込みを実行します。監視の開始時・終了時に監視テーブルの作成・削除が行われます。監視テーブルに対して発行する SQL 文は (create / update / select / drop) です。

監視の結果以下の場合に異常とみなします。

- (1) データベースへの接続に失敗した場合
- (2) SQL 文の発行に対する応答で異常が通知された場合
- (3) 書き込んだデータと読み込んだデータが一致していない場合

ODBC 監視リソースの詳細を表示 / 変更するには

1. Builder の左部分に表示されているツリービューで、[Monitors] のアイコンをクリックします。
2. 画面右のテーブルビューに、モニタリソースの一覧が表示されます。目的の ODBC 監視リソース名を右クリックし、[プロパティ] の [監視 (固有)] タブをクリックします。
3. [監視 (固有)] タブで、以下の説明に従い詳細設定の表示 / 変更を行います。

監視リソース監視 (固有) タブ

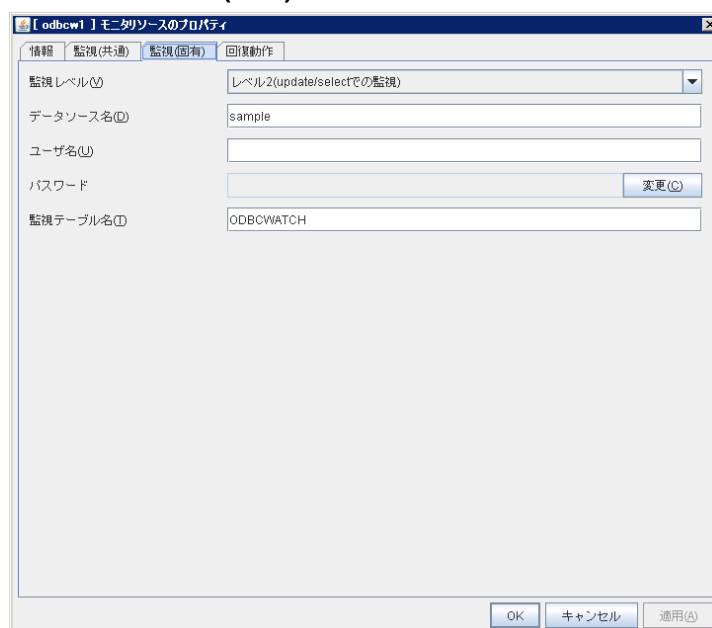

監視レベル

選択肢の中から 1 つを選択します。必ず設定してください。

◆ レベル 1 (select での監視)

監視テーブルに対して参照のみを行う監視です。監視テーブルに対して発行する SQL 文は (select) です。

◆ レベル 2 (update/selectでの監視)

監視テーブルに対して更新も行う監視です。監視テーブルに対して発行する SQL 文は (create / update / select / drop) です。

既定値 : レベル 2 (update/select での監視)

データソース名 (255 バイト以内)

監視するデータソース名を設定します。必ず設定してください。

既定値 : なし

ユーザ名 (255 バイト以内)

データベースにログインする際のユーザ名を設定します。データソースの設定で、ユーザ名を設定している場合は、指定する必要はありません。

既定値 : なし

パスワード (255 バイト以内)

データベースにログインする際のパスワードを設定します。[変更] ボタンを押してパスワード指定ダイアログを表示して設定します。

既定値 : なし

監視テーブル名 (255 バイト以内)

データベース上に作成する監視用テーブルの名前を設定します。必ず設定してください。テーブルの作成・削除を行いますので、運用に使用しているテーブル名と重ならないように注意してください。また、SQL 文の予約語と重ならないようにしてください。

データベースの仕様により監視テーブル名に設定できない文字があります。詳細はデータベースの仕様を確認してください。

既定値 : ODBCWATCH

Oracle 監視リソースの設定

Oracle 監視リソースは、サーバ上で動作する Oracle のデータベースを監視するモニタリソースです。

Oracle監視リソースの注意事項

動作確認済みの Oracle のバージョンについては、「第 4 章 モニタリソースの詳細」の「監視オプションの動作確認済アプリケーション情報」を参照してください。

監視処理は、Oracle の OCI を利用しているため、監視を行うサーバ上に、インターフェイス用の DLL (OCI.DLL) がインストールされている必要があります。

監視の対象リソースには、Oracle を起動するサービスリソースやスクリプトリソースなどを指定してください。対象リソースの活性後、監視を開始しますが、対象リソースの活性直後にデータベースがすぐに動作できない場合などは、「監視開始待ち時間」で調整してください。

仮想マシンリソースで制御する仮想マシンのゲスト OS 上で動作する Oracle データベースを監視する場合は、監視の対象リソースとして仮想マシンリソースを指定し、仮想マシンリソース活性後 Oracle データベースが接続可能となるまでの十分な待ち時間を「監視開始待ち時間」に設定してください。また、この場合は監視リソースが動作するホスト OS 側に Oracle クライアントをセットアップし、仮想マシン上の Oracle データベースに接続するように接続文字列を設定します。

監視開始時に監視テーブルを作成します。グループが停止することにより監視が停止する場合に、監視テーブルを削除します。監視の一時中断などの場合は、監視テーブルを削除しません。また、システム異常などで、グループの停止する前にサーバダウンなどが発生した場合は、監視テーブルは削除されませんので、次回監視開始時に、「テーブルが存在する」旨のアラートメッセージが表示されることがありますが、異常ではありません。

パラメータの OS 認証のチェックがオフの場合、通常はパスワード認証で Oracle 監視を行います。以下の条件の場合は OS 認証で Oracle 監視が行われ、パラメータで指定したユーザ名およびパスワードは無視されます。

- ・ パラメータの認証方式が SYSDBA に指定されている。
- ・ Windows OS の ora_dba グループに Administrator ユーザが所属している。

パラメータのユーザ名に指定するユーザについて、デフォルトでは sys となっていますが、別途監視用ユーザを作成する場合、各監視レベルにおいて以下のアクセス権付与が必要です。(sysdba 権限を与えない場合)

監視レベル	必要な権限
レベル0(データベースステータス)	V\$PROCESSへのSELECT権限/V\$INSTANCEへのSELECT権限
レベル1(selectでの監視)	V\$PROCESSへのSELECT権限/監視テーブルへのSELECT権限
レベル2(update/selectでの監視)	V\$PROCESSへのSELECT権限/CREATE TABLE/DROP ANY TABLE/監視テーブルへのINSERT権限/監視テーブルへのUPDATE権限/監視テーブルへのSELECT権限

監視動作ごとに Oracle 自体が動作ログなどを出力することがありますが、その制御は、Oracle 側の設定で適宜行ってください。

次項の「Oracle 監視リソースの監視方法」で説明する監視レベルについて、「レベル1」を選択した場合、CLUSTERPRO は監視中にテーブルの作成を行いません。手動にて監視テーブルを作成しておく必要があります。

選択する監視レベル	監視テーブルの事前作成
レベル0(データベースステータス)	必要なし
レベル1(selectでの監視)	必要あり
レベル2(update/selectでの監視)	必要なし

監視テーブルの作成は以下の手順で行えます。

(以下の例は監視テーブル名を ORAWATCH とする場合)

```
sql> create table ORAWATCH (num int primary key);
```

```
sql> insert into ORAWATCH values(0);
```

```
sql> commit;
```

※パラメータのユーザ名に指定するユーザのスキーマに作成してください。

Oracle監視リソースの監視方法

Oracle 監視リソースは、以下の監視レベルから選択した監視レベルに応じた監視を行います。

◆ レベル0(データベースステータス)

Oracle の管理テーブル(V\$INSTANCE 表)を参照しDBの状態(インスタンスの状態)を確認します。監視テーブルに対してSQL文の発行は行わない簡易的な監視です。

監視の結果以下の場合に異常とみなします。

- (1) DB(インスタンス)のステータスが未起動状態(MOUNTED,STARTED)の場合

◆ レベル1(selectでの監視)

監視テーブルに対して参照のみを行う監視です。監視テーブルに対して発行するSQL文は(select)です。

監視の結果以下の場合に異常とみなします。

- (1) データベースへの接続に失敗した場合
- (2) SQL 文の発行に対する応答で異常が通知された場合

◆ レベル2(update/selectでの監視)

監視テーブルに対して更新も行う監視です。SQL文の発行により最大10桁の数値データの書き込みと読み込みを実行します。監視の開始時・終了時に監視テーブルの作成・削除が行われます。監視テーブルに対して発行するSQL文は(create / update / select / drop)です。

監視の結果以下の場合に異常とみなします。

- (1) データベースへの接続に失敗した場合
- (2) SQL 文の発行に対する応答で異常が通知された場合
- (3) 書き込んだデータと読み込んだデータが一致していない場合

Oracle監視リソースの詳細を表示 / 変更するには

1. Builder の左部分に表示されているツリービューで、[Monitors]のアイコンをクリックします。
2. 画面右のテーブルビューに、モニタリソースの一覧が表示されます。目的の Oracle 監視リソース名を右クリックし、[プロパティ] の [監視(固有)] タブをクリックします。
3. [監視(固有)] タブで、以下の説明に従い詳細設定の表示 / 変更を行います。

監視リソース監視(固有)タブ

Oracle Monitor Properties (oracledw1) [Monitoring (Exclusive) | Recovery Action]

監視方式(M) リスナーとインスタンスを監視

監視レベル(L) レベル2(update/selectでの監視)

接続文字列(R) orcl

ユーザ名(U) sys

パスワード 変更(C)

☐ OS認証(S)

認証方式 ☒ SYSDBA(Y) ☐ DEFAULT(E)

監視テーブル名(T) ORAWATCH

ORACLE_HOME(O)

文字コード(H) (Following the setting of the application)

☐ 障害発生時にアプリケーションの詳細情報を採取する(I) 採取タイムアウト(L) 600 秒

☐ Oracleの初期化中またはシャットダウン中をエラーにする(W)

OK キャンセル 適用(A)

監視方式

監視対象とする Oracle の機能を選択します。

◆ リスナーとインスタンスを監視

監視レベルに設定されたレベルに応じ、データベースへの接続、参照、更新の動作を監視します。

◆ リスナーのみ監視

リスナーが動作しているかを Oracle のコマンド(tnsping)を実行し監視します。モニタリソースプロパティで ORACLE_HOME を設定しておく必要があります。

ORACLE_HOME が設定されていない場合、接続文字列に指定されている先に対して接続処理の動作のみ監視します。接続異常時にリスナーのサービス再起動による復旧を試みる場合に使用します。

本設定を選択した場合、監視レベルの設定は無視されます。

◆ インスタンスのみ監視

データベースに対しリスナーを経由せず直接接続(BEQ 接続)を行い、監視レベルに設定されたレベルに応じ、データベースへの接続、参照、更新の動作を監視します。モニタリソースプロパティで ORACLE_HOME を設定しておく必要があります。この方式はリスナーを経由せずインスタンスを直接監視し復旧動作を設定するために使用します。

監視対象が Oracle12c のマルチテナント構成のデータベースの場合、BEQ 接続での監視はできません。

ORACLE_HOMEが設定されていない場合、接続文字列に指定されている先に対して接続を行い、接続処理で異常があった場合は無視します。この方式は、[リスナーのみ監視]方式のOracle監視リソースと併用して、接続処理以外の異常に対する復旧動作を設定するために使用します。

既定値 : リスナーとインスタンスを監視

監視レベル

選択肢の中から1つを選択します。必ず設定してください。

◆ レベル0(データベースステータス)

Oracle の管理テーブル (V\$INSTANCE 表) を参照しDBの状態 (インスタンスの状態) を確認します。監視テーブルに対してSQL文の発行は行わない簡易的な監視です。

◆ レベル1(selectでの監視)

監視テーブルに対して参照のみを行う監視です。監視テーブルに対して発行するSQL文は (select) です。

◆ レベル2(update/selectでの監視)

監視テーブルに対して更新も行う監視です。監視テーブルに対して発行するSQL文は (create / update / select / drop) です。

既定値 : レベル 2(update/select での監視)

接続文字列(255 バイト以内)

監視するデータベースの接続文字列を設定します。必ず設定してください。

監視方式を「インスタンスのみの監視」とした場合には ORACLE_SID を設定します。

監視方式	ORACLE_HOME	接続文字列	監視レベル
リスナーとインスタンスを監視	入力不要	接続文字列を指定	設定に応じたレベルの監視
リスナーのみ監視	入力した場合、Oracleのコマンドを使用した監視	接続文字列を指定	レベル設定は無視される
	未入力の場合、リスナーを経由したインスタンスへの接続確認	接続文字列を指定	レベル設定は無視される
インスタンスのみ監視	入力した場合、BEQ接続によるインスタンスの確認	ORACLE_SIDを指定する	設定に応じたレベルの監視
	未入力の場合、リスナーを経由したインスタンスの確認となる	接続文字列を指定	設定に応じたレベルの監視

既定値 : 接続文字列の既定値はなし

ユーザ名(255 バイト以内)

データベースにログインする際のユーザ名を設定します。監視方式として[リスナーのみ監視]以外を選択している場合、および OS 認証を使用する場合は、必ず設定してください。

既定値 : sys

パスワード(255 バイト以内)

データベースにログインする際のパスワードを設定します。[変更]ボタンを押してパスワード指定ダイアログを表示して設定します。

既定値 : なし

OS 認証

Oracle にログインするときの認証方式を指定します。Oracle の設定に合わせる必要があります。

- ◆ チェックボックスがオン
OS 認証を使用します。
- ◆ チェックボックスがオフ(既定値)
データベース認証を使用します。

認証方式

Oracle にログインするときのユーザの権限を選択します。指定したユーザ名の権限に合わせる必要があります。

- ◆ SYSDBA(既定値)
SYSDBA 権限で接続します。
- ◆ DEFAULT
一般ユーザ権限で接続します。

監視テーブル名(255 バイト以内)

データベース上に作成する監視用テーブルの名前を設定します。必ず設定してください。テーブルの作成・削除を行いますので、運用に使用しているテーブル名と重ならないように注意してください。また、SQL 文の予約語と重ならないようにしてください。

データベースの仕様により監視テーブル名に設定できない文字があります。詳細はデータベースの仕様を確認してください。

既定値 : ORAWATCH

ORACLE_HOME (255 バイト以内)

ORACLE_HOME に設定しているパス名を指定します。[/] で始まる必要があります。監視方式で「リスナーのみ監視」「インスタンスのみ監視」を選択したときに使用されます。

既定値 : なし

文字コード

Oracle のキャラクタ・セットを選択します。

- ◆ (Following the setting of the application) (既定値)
サーバにインストールされた Oracle のキャラクタセットを使用します。
- ◆ AMERICAN_AMERICA.US7ASCII
Oracle の言語が日本語および英語以外の場合、AMERICAN_AMERICA.US7ASCII を選択してください。

障害発生時にアプリケーションの詳細情報を採取する

Oracle データベースの異常を検出した場合に Oracle の詳細情報を採取するかどうかを指定します。

- ◆ チェックボックスがオン
Oracle の詳細情報を採取します。
- ◆ チェックボックスがオフ(既定値)

Oracle の詳細情報を採取しません。

この機能を使用する場合、情報採取のためのデータベース処理をローカル システム アカウントで実行するため、ローカル システム アカウントに DBA 権限が必要です。採取した情報は CLUSTERPRO インストールフォルダ配下の work¥rm¥リソース名¥ errinfo.cur フォルダに保存されます。採取が複数回実行された場合は、過去の採取情報のフォルダ名が errinfo.1、errinfo.2 とリネームされ、最大 5 世代分まで保存されます。

注: 採取中にクラスタ停止などにより、Oracle サービスを停止させた場合、正しい情報が取得できない可能性があります。

採取中はグループ停止など手動での操作は行わないでください。手動での操作を行うタイミングによっては、その後の監視処理が正常に動作しない可能性があります。

採取タイムアウト(1~9999)

詳細情報採取時のタイムアウト時間を秒単位で指定します。

既定値: 120

Oracle の初期化中またはシャットダウン中をエラーにする

本機能をオンにした場合、Oracle の初期化またはシャットダウン中の状態を検出すると、直ちに監視エラーになります。

Oracle Clusterware 等の連携で Oracle が運用中に自動で再起動される場合、本機能をオフにしてください。Oracle の初期化またはシャットダウン中の状態でも監視正常になります。

ただし1時間以上 Oracle の初期化またはシャットダウン中の状態が続くと監視エラーになります。

既定値: オフ

POP3 監視リソースの設定

POP3 監視リソースは、サーバ上で動作する POP3 のサービスを監視するモニタリソースです。POP3 プロトコルを監視するものであり、特定のアプリケーションの監視ではありません。そのため、POP3 プロトコルを実装するさまざまなアプリケーションの監視を行うことができます。

POP3監視リソースの注意事項

監視の対象リソースには、POP3 サーバを起動するサービスリソースやスクリプトリソースなどを指定してください。対象リソースの活性後、監視を開始しますが、対象リソースの活性直後に POP3 がすぐに動作できない場合などは、[監視開始待ち時間]で調整してください。

仮想マシンリソースで制御する仮想マシンのゲスト OS 上で動作する POP3 サーバを監視する場合は、監視の対象リソースとして仮想マシンリソースを指定し、仮想マシンリソース活性後 POP3 サーバが接続可能となるまでの十分な待ち時間を[監視開始待ち時間] に設定してください。

監視動作ごとに POP3 自体が動作ログなどを出力することがありますが、その制御は、POP3 側の設定で適宜行ってください。

POP3監視リソースの監視方法

POP3 監視リソースは、以下の監視を行います。

POP3 サーバに接続して動作確認コマンドを実行します。

監視の結果、以下の場合に異常とみなします。

- (1) POP3 サーバへの接続に失敗した場合
- (2) コマンドに対する応答で異常が通知された場合

POP3監視リソースの詳細を表示 / 変更するには

1. Builder の左部分に表示されているツリービューで、[Monitors]のアイコンをクリックします。
2. 画面右のテーブルビューに、モニタリソースの一覧が表示されます。目的の POP3 監視リソース名を右クリックし、[プロパティ] の [監視(固有)] タブをクリックします。
3. [監視(固有)] タブで、以下の説明に従い詳細設定の表示 / 変更を行います。

監視リソース監視(固有)タブ

- IPアドレス(I):** A text box containing "127.0.0.1".
- ポート番号(P):** A text box containing "110".
- ユーザ名(U):** An empty text box.
- パスワード:** An empty text box with a "変更(C)" button to its right.
- 認証方式:** Two radio buttons: "APOP(O)" (selected) and "USER/PASS(S)".

At the bottom of the dialog are three buttons: "OK", "キャンセル", and "適用(A)".

IP アドレス(255 バイト以内)

監視する POP3 サーバの IP アドレスを設定します。必ず設定してください。

通常は自サーバ上で動作する POP3 サーバに接続しますので、ループバックアドレス (127.0.0.1) を設定しますが、POP3 サーバの設定で接続可能なアドレスを制限している場合は、接続可能なアドレスを設定します。また、仮想マシンリソースで制御する仮想マシンのゲスト OS 上で動作する POP3 サーバを監視する場合は、仮想マシンの IP アドレスを設定します。

既定値 : 127.0.0.1

ポート番号(1~65535)

監視する POP3 のポート番号を設定します。必ず設定してください。

既定値 : 110

ユーザ名(255 バイト以内)

POP3 にログインする際のユーザ名を設定します。

既定値 : なし

パスワード(255 バイト以内)

POP3 にログインする際のパスワードを設定します。[変更]ボタンを押してパスワード指定ダイアログを表示して設定します。

既定値 : なし

認証方式

POP3 にログインするときの認証方式を選択します。使用している POP3 の設定に合わせる必要があります。

◆ APOP(既定値)

APOP コマンドを使用した暗号化認証方式です。

◆ USER/PASS

USER/PASS コマンドを使用した平文方式です。

PostgreSQL 監視リソースの設定

PostgreSQL 監視リソースは、サーバ上で動作する PostgreSQL データベースを監視するモニタリソースです。

PostgreSQL監視リソースの注意事項

動作確認済みの PostgreSQL/PowerGres のバージョンについては、「第 4 章 モニタリソースの詳細」の「監視オプションの動作確認済アプリケーション情報」を参照してください。

監視処理は、PostgreSQL/PowerGres のライブラリを利用しているため、監視を行うサーバ上に、インターフェイス用の DLL(LIBPQ.DLL) がインストールされている必要があります。PostgreSQL の監視を行う際は、この DLL のパスを環境変数に設定してください。

監視の対象リソースには、PostgreSQL/PowerGres を起動するサービスリソースやスクリプトリソースなどを指定してください。対象リソースの活性化後、監視を開始しますが、対象リソースの活性化直後にデータベースがすぐに動作できない場合などは、[監視開始待ち時間]で調整してください。

仮想マシンリソースで制御する仮想マシンのゲスト OS 上で動作する PostgreSQL データベースを監視する場合は、監視の対象リソースとして仮想マシンリソースを指定し、仮想マシンリソース活性化後 PostgreSQL データベースが接続可能となるまでの十分な待ち時間を[監視開始待ち時間] に設定してください。

監視開始時に監視テーブルを作成します。グループが停止することにより監視が停止する場合に、監視テーブルを削除します。監視の一時中断などの場合は、監視テーブルを削除しません。また、システム異常などで、グループの停止する前にサーバダウンなどが発生した場合は、監視テーブルは削除されませんので、次回監視開始時に、「テーブルが存在する」旨のアラートメッセージが表示されることがありますが、異常ではありません。

監視動作ごとに PostgreSQL/PowerGres 自体が動作ログなどを出力することがありますが、その制御は、PostgreSQL/PowerGres 側の設定で適宜行ってください。

PostgreSQL は、オープンソースソフトウェア(OSS)のため、動作確認はしますが、動作保証はしません。各自で評価を行った後、運用してください。

OS 及び PostgreSQL のバージョンによっては、PostgreSQL 監視を行うと、ライブラリが見つからないエラーが出力されることがあります。この場合は、システム環境変数の PATH に PostgreSQL の bin を追加してください。その後、クラスタ再起動を行ってください。

環境変数に PATH を追加する場合(以下は PostgreSQL9.6 の bin の PATH の例)

C:\Program Files\PostgreSQL\9.6\bin

本モニタリソースを利用すると PostgreSQL 側のログに下記のようなメッセージが出力されます。監視処理に伴って出力されるメッセージで、問題はありません。

```
YYYY-MM-DD hh:mm:ss JST moodle moodle LOG: statement: DROP TABLE psqlwatch
YYYY-MM-DD hh:mm:ss JST moodle moodle ERROR: table "psqlwatch" does not exist
YYYY-MM-DD hh:mm:ss JST moodle moodle STATEMENT: DROP TABLE psqlwatch
YYYY-MM-DD hh:mm:ss JST moodle moodle LOG: statement: CREATE TABLE psqlwatch (num INTEGER
NOT NULL PRIMARY KEY)
YYYY-MM-DD hh:mm:ss JST moodle moodle NOTICE: CREATE TABLE / PRIMARY KEY will create
implicit index "psqlwatch_pkey" for table "psql watch"
YYYY-MM-DD hh:mm:ss JST moodle moodle LOG: statement: DROP TABLE psqlwatch
```

次項の「PostgreSQL 監視リソースの監視方法」で説明する監視レベルについて、「レベル 1」を選択した場合、CLUSTERPRO は監視中にテーブルの作成を行いません。手動にて監視テーブルを作成しておく必要があります。

選択する監視レベル	監視テーブルの事前作成
レベル1(selectでの監視)	必要あり
レベル2(update/selectでの監視)	必要なし

監視テーブルの作成は以下の手順で行えます。

(以下の例は監視テーブル名を **PSQLWATCH** とする場合)

```
sql> create table PSQLWATCH (num int not null primary key);
```

```
sql> insert into PSQLWATCH values(0);
```

```
sql> commit;
```

PostgreSQL監視リソースの監視方法

PostgreSQL 監視リソースは、以下の監視レベルから選択した監視レベルに応じた監視を行います。

◆ レベル1(selectでの監視)

監視テーブルに対して参照のみを行う監視です。監視テーブルに対して発行するSQL文は(select)です。

監視の結果以下の場合に異常とみなします。

- (1) データベースへの接続に失敗した場合
- (2) SQL 文の発行に対する応答で異常が通知された場合

◆ レベル2(update/selectでの監視)

監視テーブルに対して更新も行う監視です。SQL文の発行により最大 10 桁の数値データの書き込みと読み込みを実行します。監視の開始時・終了時に監視テーブルの作成・削除が行われます。監視テーブルに対して発行するSQL文は(create / update / select / rebuild / drop / vacuum)です。

監視の結果以下の場合に異常とみなします。

- (1) データベースへの接続に失敗した場合
- (2) SQL 文の発行に対する応答で異常が通知された場合
- (3) 書き込んだデータと読み込んだデータが一致していない場合

PostgreSQL監視リソースの詳細を表示 / 変更するには

1. Builder の左部分に表示されているツリービューで、[Monitors]のアイコンをクリックします。
2. 画面右のテーブルビューに、モニタリソースの一覧が表示されます。目的の PostgreSQL 監視リソース名を右クリックし、[プロパティ] の [監視(固有)] タブをクリックします。
3. [監視(固有)] タブで、以下の説明に従い詳細設定の表示 / 変更を行います。

監視リソース監視(固有)タブ

psqlw1] モニタリソースのプロパティ

情報 監視(共通) **監視(固有)** 回復動作

監視レベル(V) レベル2(update/selectでの監視)

データベース名(D) PSQLDB

IPアドレス(I) 127.0.0.1

ポート番号(P) 5432

ユーザ名(U) postgres

パスワード 変更(C)

監視テーブル名(T) PSQLWATCH

☒ PostgreSQLの初期化中またはシャットダウン中をエラーにする(S)

OK キャンセル 適用(A)

監視レベル

選択肢の中から1つを選択します。必ず設定してください。

- ◆ レベル1(selectでの監視)
監視テーブルに対して参照のみを行う監視です。監視テーブルに対して発行するSQL文は(select)です。
- ◆ レベル2(update/selectでの監視)
監視テーブルに対して更新も行う監視です。監視テーブルに対して発行するSQL文は(create / update / select / reindex / drop / vacuum)です。

既定値 : レベル 2(update/select での監視)

データベース名(255 バイト以内)

監視するデータベース名を設定します。必ず設定してください。

既定値 : なし

IP アドレス

監視するデータベースサーバの IP アドレスを設定します。必ず設定してください。

通常は自サーバ上で動作する PostgreSQL サーバに接続しますので、ループバックアドレス (127.0.0.1) を設定しますが、仮想マシンリソースで制御する仮想マシンのゲスト OS 上で動作する PostgreSQL データベースを監視する場合は、仮想マシンの IP アドレスを設定します。

既定値 : 127.0.0.1

ポート番号

監視する PostgreSQL のポート番号を設定します。必ず設定してください。

既定値 : 5432

ユーザ名(255 バイト以内)

データベースにログインする際のユーザ名を設定します。

既定値 : postgres

パスワード(255 バイト以内)

データベースにログインする際のパスワードを設定します。[変更]ボタンを押してパスワード指定ダイアログを表示して設定します。

既定値 : なし

監視テーブル名(255 バイト以内)

データベース上に作成する監視用テーブルの名前を設定します。必ず設定してください。テーブルの作成・削除を行いますので、運用に使用しているテーブル名と重ならないように注意してください。また、SQL 文の予約語と重ならないようにしてください。

データベースの仕様により監視テーブル名に設定できない文字があります。詳細はデータベースの仕様を確認してください。

既定値 : PSQLWATCH

PostgreSQL の起動中またはシャットダウン中を監視エラーにする

本機能を有効にした場合、PostgreSQL の起動中またはシャットダウン中の状態を検出すると、直ちに監視エラーになります。

本機能を無効にした場合、PostgreSQL の起動中またはシャットダウン中の状態でも監視正常になります。

ただし 1 時間以上 PostgreSQL の起動中またはシャットダウン中の状態が継続すると監視エラーになります。

既定値 : 有効

SMTP 監視リソースの設定

SMTP 監視リソースは、サーバ上で動作する SMTP のサービスを監視するモニタリソースです。SMTP プロトコルを監視するものであり、特定のアプリケーションの監視ではありません。そのため、SMTP プロトコルを実装するさまざまなアプリケーションの監視を行うことができます。

SMTP監視リソースの注意事項

監視の対象リソースには、SMTP を起動するサービスリソースやスクリプトリソースなどを指定してください。対象リソースの活性後、監視を開始しますが、対象リソースの活性直後にデータベースがすぐに動作できない場合などは、[監視開始待ち時間]で調整してください。

仮想マシンリソースで制御する仮想マシンのゲスト OS 上で動作する SMTP サーバを監視する場合は、監視の対象リソースとして仮想マシンリソースを指定し、仮想マシンリソース活性後 SMTP サーバが接続可能となるまでの十分な待ち時間を[監視開始待ち時間] に設定してください。

監視動作ごとに SMTP 自体が動作ログなどを出力することがありますが、その制御は、SMTP 側の設定で適宜行ってください。

SMTP監視リソースの監視方法

SMTP 監視リソースは、以下の監視を行います。

SMTP サーバに接続して動作確認コマンドを実行します。

監視の結果、以下の場合に異常とみなします。

- (1) SMTP サーバへの接続に失敗した場合
- (2) コマンドに対する応答で異常が通知された場合

SMTP監視リソースの詳細を表示 / 変更するには

1. Builder の左部分に表示されているツリービューで、[Monitors]のアイコンをクリックします。
2. 画面右のテーブルビューに、モニタリソースの一覧が表示されます。目的の SMTP 監視リソース名を右クリックし、[プロパティ] の [監視(固有)] タブをクリックします。
3. [監視(固有)] タブで、以下の説明に従い詳細設定の表示 / 変更を行います。

監視リソース監視(固有)タブ

IP アドレス

監視する SMTP サーバの IP アドレスを設定します。必ず設定してください。

通常は自サーバ上で動作する SMTP サーバに接続しますので、ループバックアドレス (127.0.0.1) を設定しますが、仮想マシンリソースで制御する仮想マシンのゲスト OS 上で動作する SMTP サーバを監視する場合は、仮想マシンの IP アドレスを設定します。

既定値 : 127.0.0.1

ポート番号

監視する SMTP のポート番号を設定します。必ず設定してください。

既定値 : 25

ユーザ名(255 バイト以内)

SMTP にログインする際のユーザ名を設定します。ユーザ名が指定されていない場合は、SMTP 認証を行いません。

既定値 : なし

パスワード(255 バイト以内)

SMTP にログインする際のパスワードを設定します。[変更]ボタンを押してパスワード指定ダイアログを表示して設定します。

既定値 : なし

認証方式

SMTP にログインするときの認証方式を選択します。使用している SMTP の設定に合わせる必要があります。

- ◆ CRAM-MD5(既定値)
CRAM-MD5 を使用した暗号化認証方式です。
- ◆ LOGIN
LOGIN コマンドを使用した平文方式です。

メールアドレス(255 バイト以内)

監視する際のメールアドレスを設定します。

指定しない場合は、動作確認コマンドのみで監視を行います。内部では、ダミーのメールアドレスを使用したコマンドを実行します。

指定した場合は、指定したメールアドレスに対して SMTP コマンドを実行し、その結果を確認することによって監視を行います。指定する場合は、監視専用のメールアドレスを用意することを推奨します。

既定値 : なし

SQL Server 監視リソースの設定

SQL Server 監視リソースは、サーバ上で動作する SQL Server のデータベースを監視するモニタリソースです。

SQL Server監視リソースの注意事項

動作確認済みの SQL Server のバージョンについては、「第 4 章 モニタリソースの詳細」の「監視オプションの動作確認済アプリケーション情報」を参照してください。

監視の対象リソースには、SQL Server を起動するサービスリソースやスクリプトリソースなどを指定してください。対象リソースの活性後、監視を開始しますが、対象リソースの活性直後にデータベースがすぐに動作できない場合などは、[監視開始待ち時間]で調整してください。

仮想マシンリソースで制御する仮想マシンのゲスト OS 上で動作する SQL Server データベースを監視する場合は、監視の対象リソースとして仮想マシンリソースを指定し、仮想マシンリソース活性後 SQL Server データベースが接続可能となるまでの十分な待ち時間を[監視開始待ち時間] に設定してください。また、この場合は監視リソースが動作するホスト OS 側に SQL Server クライアントをセットアップし、監視対象のインスタンス名として仮想マシンのサーバ名も指定する必要があります。

監視開始時に監視テーブルを作成します。グループが停止することにより監視が停止する場合に、監視テーブルを削除します。監視の一時中断などの場合は、監視テーブルを削除しません。また、システム異常などで、グループの停止する前にサーバダウンなどが発生した場合は、監視テーブルは削除されませんので、次回監視開始時に、「テーブルが存在する」旨のアラートメッセージが表示されることがありますが、異常ではありません。

監視動作ごとに SQL Server 自体が動作ログなどを出力することがありますが、その制御は、SQL Server 側の設定で適宜行ってください。

次項の「SQL Server 監視リソースの監視方法」で説明する監視レベルについて、「レベル 1」を選択した場合、CLUSTERPRO は監視中にテーブルの作成を行いません。手動にて監視テーブルを作成しておく必要があります。

選択する監視レベル	監視テーブルの事前作成
レベル0(データベースステータス)	必要なし
レベル1(selectでの監視)	必要あり
レベル2(update/selectでの監視)	必要なし

監視テーブルの作成は以下の手順で行えます。

(以下の例は監視テーブル名を SQLWATCH とする場合)

・SET IMPLICIT_TRANSACTIONS がオフの場合

```
sql> create table SQLWATCH (num int not null primary key)
sql> go
sql> insert into SQLWATCH values(0)
sql> go
```

・SET IMPLICIT_TRANSACTIONS がオンの場合

```
sql> create table SQLWATCH (num int not null primary key)
sql> go
sql> insert into SQLWATCH values(0)
sql> go
sql> commit
sql> go
```

SQL Server監視リソースの監視方法

SQL Server 監視リソースは、以下の監視レベルから選択した監視レベルに応じた監視を行います。

- ◆ レベル0(データベースステータス)

SQL Server の管理テーブルを参照しDBの状態を確認します。監視テーブルに対してSQL文の発行は行わない簡易的な監視です。

監視の結果以下の場合に異常とみなします。

 - (1) データベースのステータスがオンラインでない場合
- ◆ レベル1(selectでの監視)

監視テーブルに対して参照のみを行う監視です。監視テーブルに対して発行するSQL文は(select)です。

監視の結果以下の場合に異常とみなします。

 - (1) データベースへの接続に失敗した場合
 - (2) SQL 文の発行に対する応答で異常が通知された場合
- ◆ レベル2(update/selectでの監視)

監視テーブルに対して更新も行う監視です。SQL文の発行により最大10桁の数値データの書き込みと読み込みを実行します。監視の開始時・終了時に監視テーブルの作成・削除が行われます。監視テーブルに対して発行するSQL文は(create / update / select / drop)です。

監視の結果以下の場合に異常とみなします。

 - (1) データベースへの接続に失敗した場合
 - (2) SQL 文の発行に対する応答で異常が通知された場合
 - (3) 書き込んだデータと読み込んだデータが一致していない場合

SQL Server監視リソースの詳細を表示 / 変更するには

1. Builder の左部分に表示されているツリービューで、[Monitors]のアイコンをクリックします。
2. 画面右のテーブルビューに、モニタリソースの一覧が表示されます。目的の SQL Server 監視リソース名を右クリックし、[プロパティ] の [監視(固有)] タブをクリックします。
3. [監視(固有)] タブで、以下の説明に従い詳細設定の表示 / 変更を行います。

監視リソース監視(固有)タブ

sqlserverw1 | モニタリソースのプロパティ

情報 監視(共通) **監視(固有)** 回復動作

監視レベル ⑥ レベル2(update/selectでの監視)

データベース名 ② sample

インスタンス名 ① MSSQLSERVER

ユーザ名 ④ SA

パスワード 変更(C)

監視テーブル名 ③ SQLWATCH

ODBC ドライバ名 ⑤ SQL Native Client

OK キャンセル 適用(A)

監視レベル

選択肢の中から1つを選択します。必ず設定してください。

- ◆ レベル0(データベースステータス)
SQL Server の管理テーブルを参照しDBの状態を確認します。監視テーブルに対してSQL文の発行は行わない簡易的な監視です。
- ◆ レベル1(selectでの監視)
監視テーブルに対して参照のみを行う監視です。監視テーブルに対して発行するSQL文は(select)です。
- ◆ レベル2(update/selectでの監視)
監視テーブルに対して更新も行う監視です。監視テーブルに対して発行するSQL文は(create / update / select / drop)です。

既定値 : レベル 2(update/select での監視)

データベース名(255 バイト以内)

監視するデータベース名を設定します。必ず設定してください。

既定値 : なし

インスタンス名(255 バイト以内)

監視するデータベースのインスタンス名を設定します。必ず設定してください。

仮想マシンリソースで制御する仮想マシンのゲスト OS 上で動作する SQL Server データベースを監視する場合は、「サーバ名¥インスタンス名」という形式で仮想マシンのサーバ名も指定する必要があります。

既定値 : MSSQLSERVER

ユーザ名(255 バイト以内)

データベースにログインする際のユーザ名を設定します。ユーザ名を指定しなかった場合は、Windows 認証として動作します。

既定値 : SA

パスワード(255 バイト以内)

データベースにログインする際のパスワードを設定します。[変更]ボタンを押してパスワード指定ダイアログを表示して設定します。

既定値 : なし

監視テーブル名(255 バイト以内)

データベース上に作成する監視用テーブルの名前を設定します。必ず設定してください。テーブルの作成・削除を行いますので、運用に使用しているテーブル名と重ならないように注意してください。また、SQL 文の予約語と重ならないようにしてください。

データベースの仕様により監視テーブル名に設定できない文字があります。詳細はデータベースの仕様を確認してください。

既定値 : SQLWATCH

ODBC ドライバ名(255 バイト以内)

[スタート]メニュー→[管理ツール]→[データ ソース(ODBC)]の [ドライバ]タブに表示される対象データベースのドライバ名を設定します。

SQL Server 2014 の場合は SQL Server Native Client 11.0

SQL Server 2016、SQL Server 2017 の場合は ODBC Driver 13 for SQL Server

を選択、または直接入力してください。

既定値 : ODBC Driver 13 for SQL Server

Tuxedo 監視リソースの設定

Tuxedo 監視リソースは、サーバ上で動作する Tuxedo を監視するモニタリソースです。

Tuxedo監視リソースの注意事項

動作確認済みの Tuxedo のバージョンについては、「第 4 章 モニタリソースの詳細」の「監視オプションの動作確認済アプリケーション情報」を参照してください。

監視の対象リソースには、Tuxedo を起動するスクリプトリソースを指定してください。対象リソースの活性後、監視を開始しますが、対象リソースの活性直後に Tuxedo がすぐに動作できない場合などは、[監視開始待ち時間]で調整してください。

監視動作ごとに Tuxedo 自体が動作ログなどを出力することがありますが、その制御は、Tuxedo 側の設定で適宜行ってください。

Tuxedo監視リソースの監視方法

Tuxedo 監視リソースは、以下の監視を行います。

Tuxedo の API を利用して、アプリケーションサーバの監視を実行します。

監視の結果、以下の場合に異常とみなします。

(1)アプリケーションサーバへの接続や状態取得に対する応答で異常が通知された場合

Tuxedo監視リソースの詳細を表示 / 変更するには

1. Builder の左部分に表示されているツリービューで、[Monitors]のアイコンをクリックします。
2. 画面右のテーブルビューに、モニタリソースの一覧が表示されます。目的の Tuxedo 監視リソース名を右クリックし、[プロパティ] の [監視(固有)] タブをクリックします。
3. [監視(固有)] タブで、以下の説明に従い詳細設定の表示 / 変更を行います。

監視リソース監視(固有)タブ

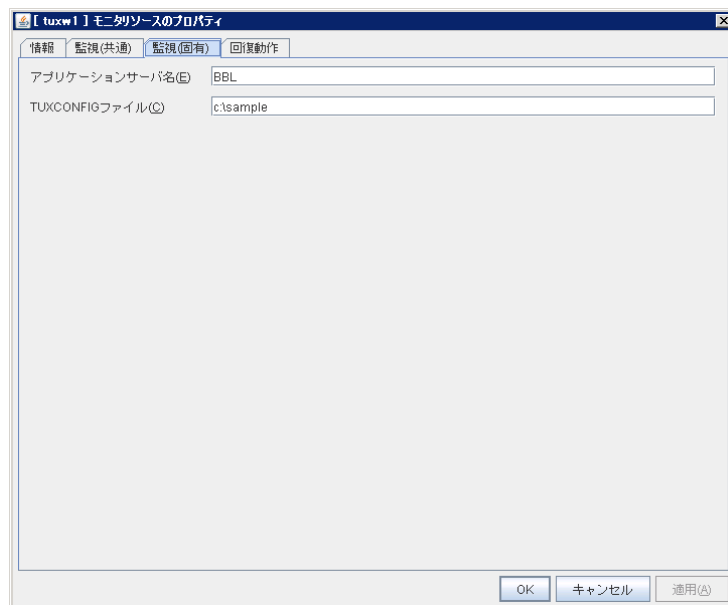

アプリケーションサーバ名(255 バイト以内)

監視するアプリケーションサーバ名を設定します。必ず設定してください。

既定値 : BBL

TUXCONFIG ファイル(1023 バイト以内)

Tuxedo の配置ファイル名を設定します。必ず設定してください。

既定値 : なし

Weblogic 監視リソースの設定

Weblogic 監視リソースは、サーバ上で動作する WebLogic を監視するモニタリソースです。

Weblogic監視リソースの注意事項

動作確認済みの WebLogic のバージョンについては、「第 4 章 モニタリソースの詳細」の「監視オプションの動作確認済アプリケーション情報」を参照してください。

WebLogic 起動時にすぐに動作できない場合は異常とみなしてしまうため、[監視開始待ち時間] で調整してください。もしくは、WebLogic を先に起動するようにしてください(例: 監視の対象リソースに、WebLogic を起動するスクリプトリソースを指定)。

本モニタリソースで監視を行うためには JAVA 環境が必要です。アプリケーションサーバシステムは JAVA の機能を利用しているため、JAVA のストールなどが発生した場合も異常とみなすことがあります。

監視動作ごとに WebLogic 自体が動作ログなどを出力することがありますが、その制御は、WebLogic 側の設定で適宜行ってください。

Weblogic監視リソースの監視方法

Weblogic 監視リソースは、以下の監視を行います。

[webLogic.WLST] コマンドを利用して connect を行うことで、アプリケーションサーバの監視を実行します。

監視の結果、以下の場合に異常とみなします。

(1) connect の応答で異常が通知された場合

[認証方式] により以下の動作となります。

- ◆ DemoTrust: Weblogic のデモ用認証ファイルを使用した SSL 認証方式
- ◆ CustomTrust: ユーザ作成認証ファイルを使用した SSL 認証方式
- ◆ Not Use SSL: SSL 認証を行わない

Weblogic監視リソースの詳細を表示 / 変更するには

1. Builder の左部分に表示されているツリービューで、[Monitors]のアイコンをクリックします。
2. 画面右のテーブルビューに、モニタリソースの一覧が表示されます。目的の Weblogic 監視リソース名を右クリックし、[プロパティ] の [監視(固有)] タブをクリックします。
3. [監視(固有)] タブで、以下の説明に従い詳細設定の表示 / 変更を行います。

監視リソース監視(固有)タブ

- IP アドレス(R): 127.0.0.1
- ポート番号(P): 7002
- アカウントの隠蔽:
 - ☐ する(O) (disabled)
 - ☒ しない(F)
- コンフィグファイル(C): (empty)
- キーファイル(K): (empty)
- ユーザ名(U): weblogic
- パスワード: (empty) with a "変更(G)" button
- 認証方式:
 - 認証方式(M): DemoTrust (dropdown)
 - キーストアファイル(E): (empty)
- インストールパス(I): C:\Oracle\Middleware\Oracle_Home\wlsr1server (dropdown)
- 追加コマンドオプション(O): -Dwlsr1.offline.log=disable -Duser.language=en_US

Buttons at the bottom: OK, キャンセル, 適用(A).

IP アドレス(80 バイト以内)

監視するサーバの IP アドレスを設定します。必ず設定してください。

既定値 : 127.0.0.1

ポート番号(1~65535)

サーバに接続する際のポート番号を設定します。必ず設定してください。

既定値 : 7002

アカウントの隠蔽

ユーザ名とパスワードを直接指定する場合は「しない」を、ファイル内に記述する場合は「する」を指定してください。必ず設定してください。

既定値 : しない

コンフィグファイル (1023 バイト以内)

ユーザ情報を保持しているファイル名を設定します。アカウントの隠蔽「する」の場合、必ず設定してください。

既定値 : なし

キーファイル名(1023 バイト以内)

コンフィグファイルパスにアクセスするためのパスワードを保存しているファイル名を、フルパスで設定します。アカウントの隠蔽「する」の場合、必ず設定してください。

既定値 : なし

ユーザ名(255 バイト以内)

WebLogic のユーザ名を設定します。アカウントの隠蔽「しない」の場合、必ず設定してください。

既定値 : weblogic

パスワード(255 バイト以内)

Weblogic のパスワードを設定します。

既定値 : weblogic

認証方式

アプリケーションサーバに接続する際の認証方式を設定します。必ず設定してください。

SSL 通信を用いた監視を行いたい場合、[認証方式] に[DemoTrust]または[CustomTrust]を指定してください。

[DemoTrust]、[CustomTrust] のいずれを選択するかは、Weblogic Administration Console 上の設定により異なります。

Weblogic Administration Console の[キーストア]が[デモ・アイデンティティとデモ信頼]の場合、[DemoTrust]を指定してください。この場合、[キーストアファイル] の設定は不要です。

Weblogic Administration Console の[キーストア]が[カスタム・アイデンティティとカスタム信頼]の場合、[CustomTrust]を指定してください。この場合、[キーストアファイル] の設定が必要です

既定値 : DemoTrust

キーストアファイル(1023 バイト以内)

SSL 認証時の認証ファイルを設定します。認証方式が「CustomTrust」の場合、必ず設定してください。Weblogic Administration Console 上の[カスタム・アイデンティティ・キーストア]で指定しているファイルを設定してください。

既定値 : なし

インストールパス(1023 バイト以内)

WebLogic のインストールパスを設定します。必ず設定してください。

既定値 : C:\¥Oracle¥Middleware¥Oracle_Home¥wlserver

追加コマンドオプション (1023 バイト以内)

[webLogic.WLST] コマンドへ渡すオプションを変更する場合に設定します。

既定値 : -Dwlst.offline.log=disable -Duser.language=en_US

WebOTX 監視リソースの設定

WebOTX 監視リソースは、サーバ上で動作する WebOTX を監視するモニタリソースです。

WebOTX監視リソースの注意事項

動作確認済みの WebOTX のバージョンについては、「第 4 章 モニタリソースの詳細」の「監視オプションの動作確認済アプリケーション情報」を参照してください。

監視の対象リソースには、WebOTXを起動するサービスリソースやスクリプトリソースなどを指定してください。対象リソースの活性後、監視を開始しますが、対象リソースの活性直後に WebOTX がすぐに動作できない場合などは、[監視開始待ち時間]で調整してください。

本モニタリソースで監視を行うためには JAVA 環境が必要です。アプリケーションサーバシステムは JAVA の機能を利用しているため、JAVA のストールなどが発生した場合も異常とみなすことがあります。

監視動作ごとに WebOTX サービス自体が動作ログなどを出力することがありますが、その制御は、WebOTX 側の設定で適宜行ってください。

WebOTX 監視リソースは WebOTX が提供する otxadmin.bat コマンドを利用して、アプリケーションサーバの監視を行います。WebOTX V10.1 では otxadmin.bat コマンドが配置されている \${AS_INSTALL}¥bin が環境変数 PATH に含まれなくなりました。WebOTX V10.1 を監視する場合は、システム環境変数 PATH に [otxadmin.bat] コマンドが配置されているパスを追加してください(例. C:¥WebOTX¥bin)。

WebOTX監視リソースの監視方法

WebOTX 監視リソースは、以下の監視を行います。

WebOTX の otxadmin.bat コマンドを利用して、アプリケーションサーバの監視を実行します。

監視の結果、以下の場合に異常とみなします。

(1)取得したアプリケーションサーバの状態で異常が通知された場合

WebOTX監視リソースの詳細を表示 / 変更するには

1. Builder の左部分に表示されているツリービューで、[Monitors]のアイコンをクリックします。
2. 画面右のテーブルビューに、モニタリソースの一覧が表示されます。目的の WebOTX 監視リソース名を右クリックし、[プロパティ] の [監視(固有)] タブをクリックします。
3. [監視(固有)] タブで、以下の説明に従い詳細設定の表示 / 変更を行います。

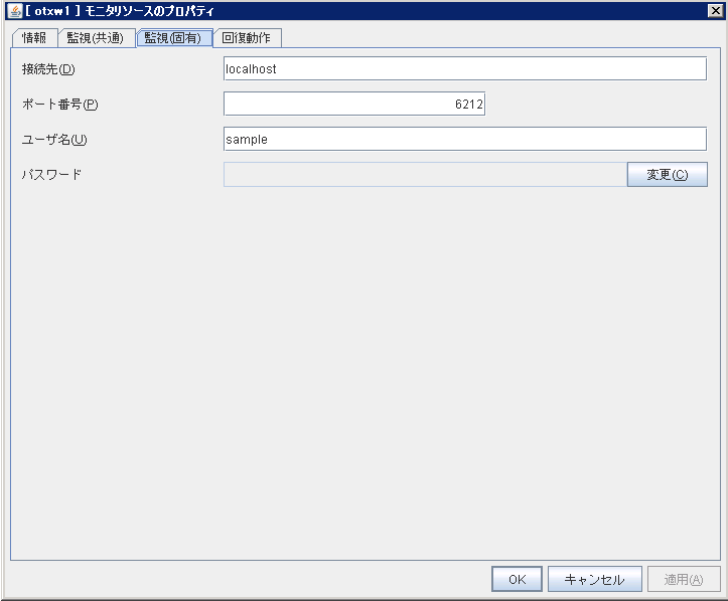
監視リソース監視(固有)タブ

接続先(255 バイト以内)

監視するサーバのサーバ名を設定します。必ず設定してください。

既定値 : localhost

ポート番号(1~65535)

サーバに接続する際のポート番号を設定します。必ず設定してください。

WebOTX ユーザドメインを監視する場合、WebOTX ドメインの管理ポート番号を設定してください。管理ポート番号とは、ドメイン作成時に <ドメイン名>.properties の domain.admin.port にて設定したポート番号です。<ドメイン名>.properties の詳細については WebOTX のドキュメントを参照してください。

既定値 : 6212

ユーザ名(255 バイト以内)

WebOTX のユーザ名を設定します。必ず設定してください。

WebOTX ユーザドメインを監視する場合、WebOTX ドメインのログインユーザ名を設定してください。

既定値 : なし

パスワード(255 バイト以内)

WebOTX のパスワードを設定します。

既定値 : なし

Websphere 監視リソースの設定

Websphere 監視リソースは、サーバ上で動作する WebSphere を監視するモニタリソースです。

Websphere監視リソースの注意事項

動作確認済みの WebSphere のバージョンについては、「第 4 章 モニタリソースの詳細」の「監視オプションの動作確認済アプリケーション情報」を参照してください。

監視の対象リソースには、WebSphere を起動するサービスリソースやスクリプトリソースなどを指定してください。対象リソースの活性後、監視を開始しますが、対象リソースの活性直後に WebSphere がすぐに動作できない場合などは、[監視開始待ち時間]で調整してください。

本モニタリソースで監視を行うためには JAVA 環境が必要です。アプリケーションサーバシステムは JAVA の機能を利用しているため、JAVA のストールなどが発生した場合も異常とみなすことがあります。

監視動作ごとに WebSphere サービス自体が動作ログなどを出力することがありますが、その制御は、WebSphere 側の設定で適宜行ってください。

Websphere監視リソースの監視方法

Websphere 監視リソースは、以下の監視を行います。

WebSphere の serverStatus.bat コマンドを利用して、アプリケーションサーバの監視を実行します。

監視の結果、以下の場合に異常とみなします。

(1)取得したアプリケーションサーバの状態で異常が通知された場合

Websphere監視リソースの詳細を表示 / 変更するには

1. Builder の左部分に表示されているツリービューで、[Monitors]のアイコンをクリックします。
2. 画面右のテーブルビューに、モニタリソースの一覧が表示されます。目的の Websphere 監視リソース名を右クリックし、[プロパティ] の [監視(固有)] タブをクリックします。
3. [監視(固有)] タブで、以下の説明に従い詳細設定の表示 / 変更を行います。

監視リソース監視(固有)タブ

アプリケーションサーバ(255 バイト以内)

監視するアプリケーションサーバ名を設定します。必ず設定してください。

既定値 : server1

プロファイル名(1023 バイト以内)

WebSphere のプロファイル名を設定します。必ず設定してください。

既定値 : default

ユーザ名(255 バイト以内)

WebSphere のユーザ名を設定します。必ず設定してください。

既定値 : なし

パスワード(255 バイト以内)

WebSphere のパスワードを設定します。

既定値 : なし

インストールパス(1023 バイト以内)

WebSphere のインストールパスを設定します。必ず設定してください。

既定値 : C:\Program Files\IBM\WebSphere\AppServer

JVM 監視リソースの設定

JVM 監視リソースは、サーバ上で動作する Java VM やアプリケーションサーバが使用するリソースの利用情報を監視するモニタリソースです。

JVM監視リソースの注意事項

JVM 監視 リソースを作成する前にクラスタプロパティの[JVM 監視]タブの[Java インストールパス]を前もって設定しておく必要があります。

監視対象のリソースには、WebLogic Server や WebOTX など Java VM 上で動作するアプリケーションサーバを指定してください。JVM 監視リソースの活性後、Java Resource Agent は監視を開始しますが、JVM 監視リソースの活性直後に監視対象 (WebLogic Server や WebOTX) がすぐに動作できない場合は、[監視開始待ち時間]で調整してください。

[監視(共通)]-[リトライ回数]の設定は無効です。異常の検出を遅らせたい場合は、[クラスタ]プロパティ-[JVM 監視]タブ-[リソース計測設定]-[共通]-[リトライ回数]の設定を変更してください。

JVM 監視リソースの監視開始から、実際に監視処理を行うまでの間、JVM 監視リソースのステータスは"警告"になります。またその際、下記メッセージがアラートログに出力されますが、監視準備中であることを示すメッセージとなりますので、無視してください。

監視 jraw は警告の状態です。(100 : not ready for monitoring.)

JVM監視リソースの監視方法

JVM 監視リソースは、以下の監視を行います。

JMX(Java Management Extensions)を利用して、アプリケーションサーバの監視を実行します。

監視の結果、以下の場合に異常とみなします。

監視対象の Java VM やアプリケーションサーバに接続できない場合

取得した Java VM やアプリケーションサーバのリソース使用量がお客様定義のしきい値を規定回数(異常判定しきい値)連続して超えた場合

監視の結果、以下の場合に異常から正常へ復帰したとみなします。

回復動作後の監視を再開時にしきい値を下回った場合

注: WebManager [ツール]メニューの[クラスタログ収集]では、監視対象(WebLogic や WebOTX)の設定ファイルおよびログファイルは収集されません。

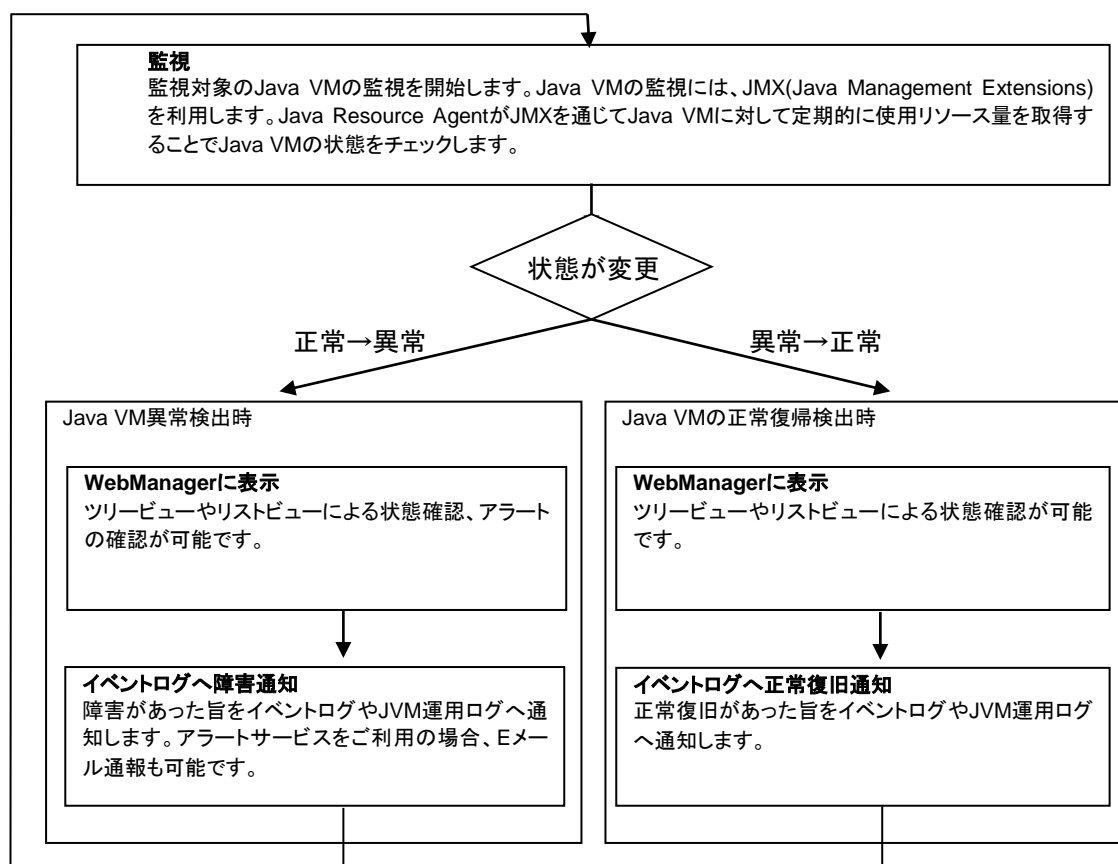

基本的なしきい値超過時の動作は以下の通りです。

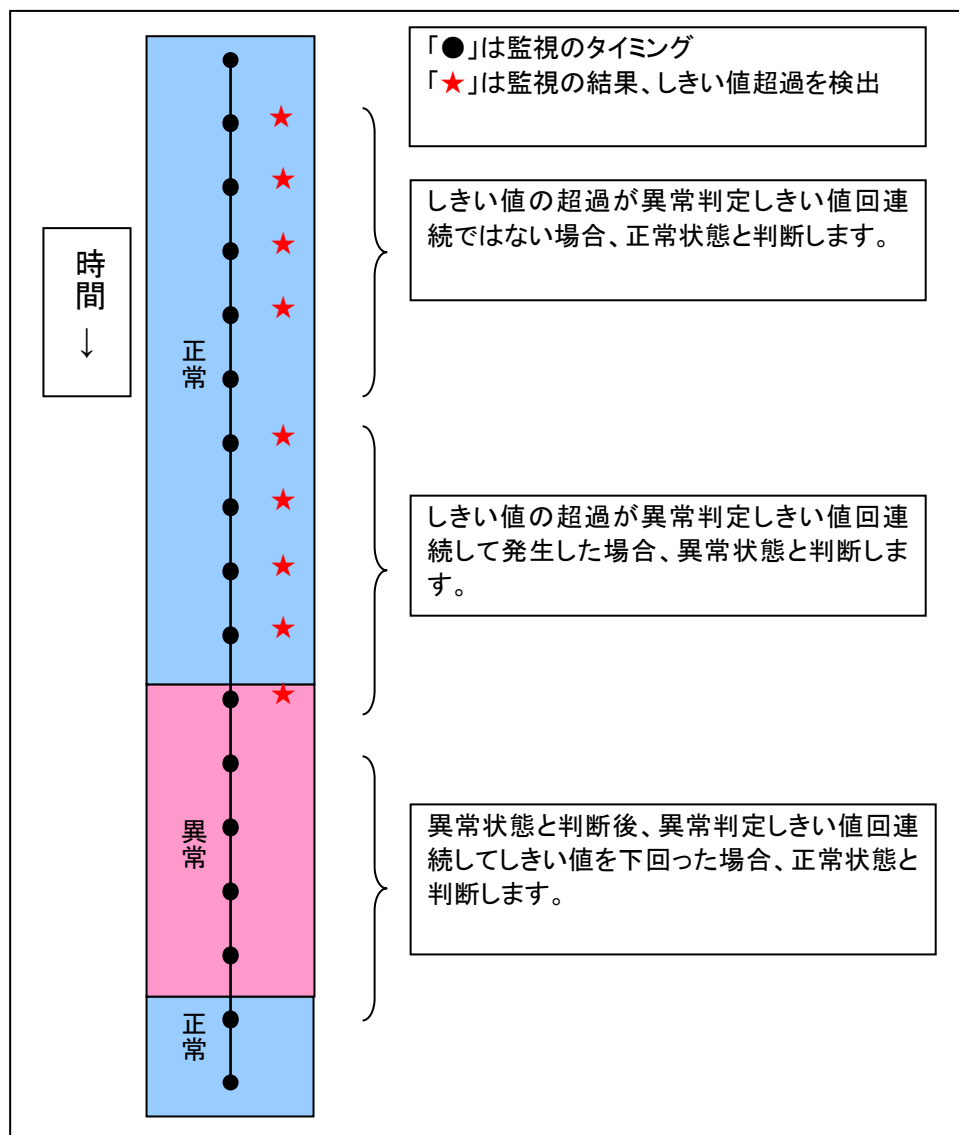

異常が継続する場合は以下の通りです

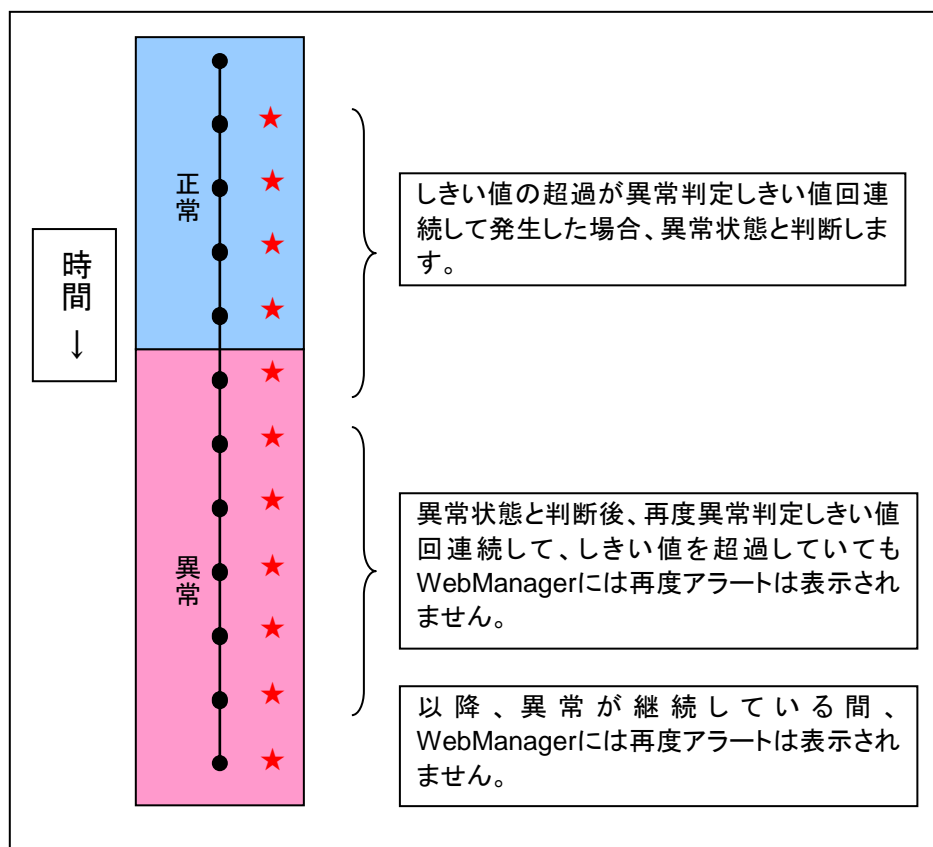

Full GC(Garbage Collection)を監視する場合を例に説明します。

JVM監視リソースは、異常判定しきい値回連続してFull GCが発生すると、モニタ異常を検出します。以下の「★」はJVM監視がFull GCを検出した状態を示しており、異常判定しきい値を5回に設定した例です。

Full GCはシステムに与える影響が大きいため、異常判定しきい値は1回に設定することを推奨します。

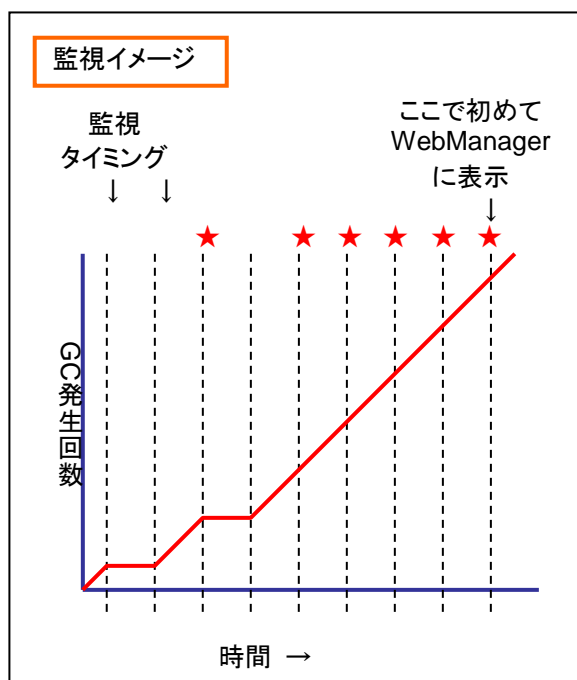

ロードバランサと連携するには(JVM監視ヘルスチェック機能)

対象ロードバランサ:HTML ファイルへのヘルスチェック機能をもつロードバランサ

JVM 監視リソースは、ロードバランサ連携を行うことが可能です。以降、監視対象のアプリケーションサーバが WebOTX として説明します。ロードバランサ連携は、JVM 監視ヘルスチェック機能、および監視対象 Java VM の負荷算出機能を提供します。

BIG-IP Local Traffic Manager と連携する場合は、「BIG-IP Local Traffic Manager と連携するには」を参照してください。

分散ノードとは負荷分散対象サーバ、分散ノードモジュールとは各分散ノードにインストールするモジュールです。分散ノードモジュールは Express5800/LB400*、MIRACLE LoadBalancer に含まれます。Express5800/LB400* の場合は『Express5800/LB400* ユーザーズガイド(ソフトウェア編)』、Express5800/LB400* 以外のロードバランサは各マニュアルを参照してください。

本機能を使用するには、Builder のクラスタプロパティ→JVM 監視タブ→ロードバランサ連携設定ダイアログで設定を行ってください。

該当サーバがロードバランサの負荷分散システムを構築している場合、JVM 監視は WebOTX の障害状態を検出すると(例: 採取情報が設定しているしきい値を超えている)、[HTML ファイル名]で設定している HTML ファイルを[HTML リネーム先ファイル名]で設定しているファイル名にリネームします。

JVM 監視は HTML ファイル名をリネーム後、待機時間である 20 秒間待ち合わせます。待機するのはロードバランサが分散ノードを切り離す前に WebOTX を再起動してしまうことを防止するためです。

JVM 監視は WebOTX 再起動後に WebOTX の正常状態を検出すると(例: 接続後の採取情報が設定しているしきい値を超えていない)、[HTML リネーム先ファイル名]で設定している HTML ファイルを[HTML ファイル名]で設定しているファイル名に戻します。

ロードバランサは定期的に HTML ファイルに対しヘルスチェックを実行していますが、ヘルスチェックが失敗すると分散ノードをダウンと判定し、ロードバランサは分散ノードの切り離しを実行します。Express5800/LB400* の場合、ヘルスチェックの間隔、ヘルスチェックのタイムアウト、ヘルスチェックにてノードダウンと判定するまでのリトライ回数は、それぞれロードバランサの [ManagementConsole] から [LoadBalancer] → [システム情報] 内のヘルスチェック(分散ノード) 間隔パラメータ、HTTP ヘルスチェックタイムアウト値パラメータ、ヘルスチェック(分散ノード)回数パラメータで設定を行ってください。Express5800/LB400* 以外のロードバランサの設定は、各マニュアルを参照してください。

各パラメータは以下を参考に設定してください。

待機時間 20 秒 \geq (ヘルスチェック(分散ノード)間隔 + HTTP ヘルスチェックタイムアウト値) \times ヘルスチェック(分散ノード)回数

『Express5800/LB400* ユーザーズガイド(ソフトウェア編)』も参照してください。

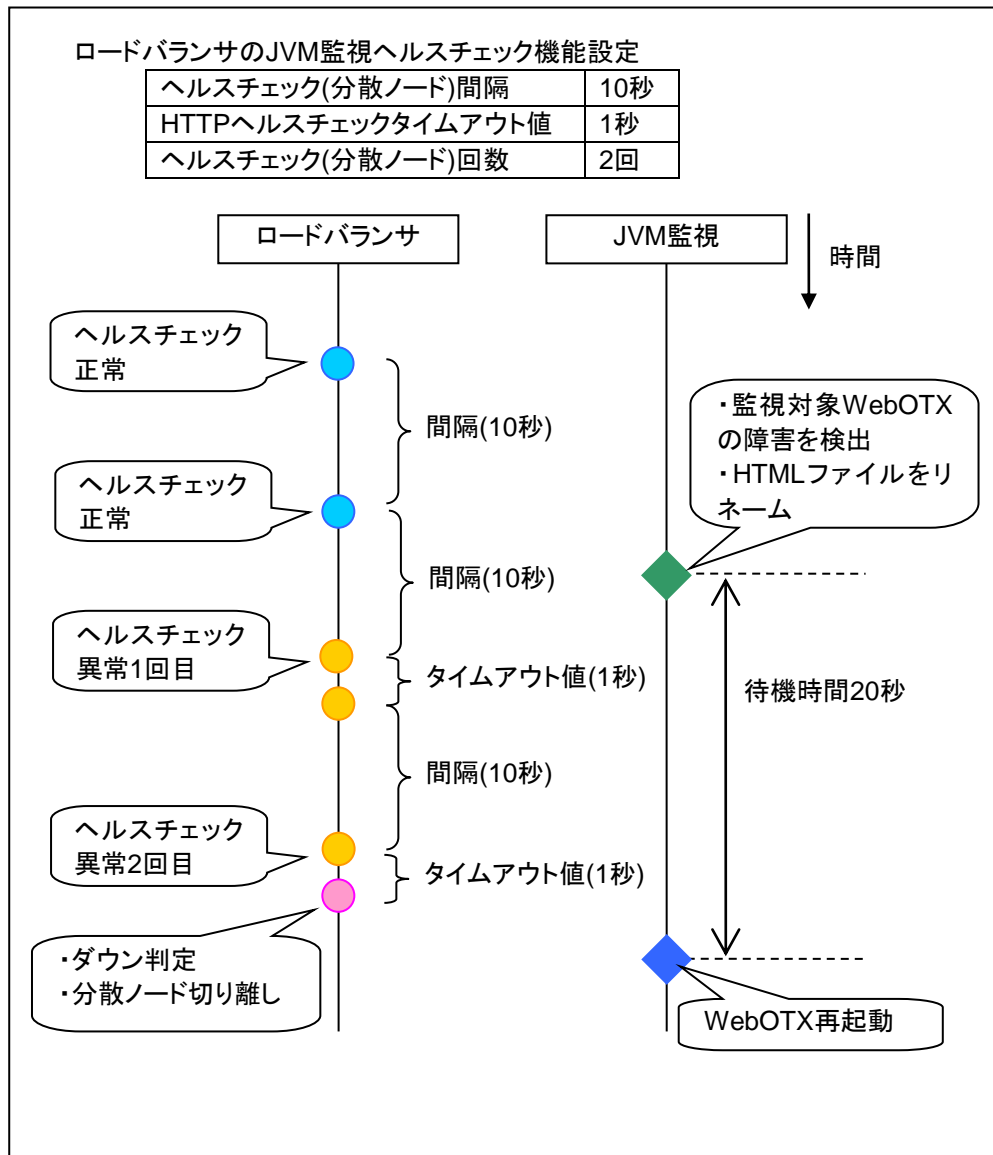

ロードバランサ側の設定も必要です。

Express5800/LB400* の場合は、ロードバランサの ManagementConsole より負荷分散環境の設定を行ってください。設定内容については、『Express5800/LB400* ユーザーズガイド (ソフトウェア編)』の「2.1.5. 負荷分散環境の構築」を参照してください。

Express5800/LB400* 以外のロードバランサは各マニュアルを参照してください。

ロードバランサと連携するには(監視対象Java VMの負荷算出機能)

対象ロードバランサ: Express5800/LB400*, MIRACLE LoadBalancer

JVM 監視リソースは、ロードバランサ連携を行うことが可能です。ロードバランサ連携は、JVM 監視ヘルスチェック機能、および監視対象 Java VM の負荷算出機能を提供します。

BIG-IP Local Traffic Manager と連携する場合は、「BIG-IP Local Traffic Manager と連携するには」を参照してください。

分散ノードとは負荷分散対象サーバ、分散ノードモジュールとは各分散ノードにインストールするモジュールです。分散ノードモジュールは Express5800/LB400*、MIRACLE LoadBalancer に含まれます。Express5800/LB400* の場合は『Express5800/LB400* ユーザーズガイド (ソフトウェア編)』、Express5800/LB400* 以外のロードバランサは各マニュアルを参照してください。

本機能を使用するには、以下の設定が必要です。ロードバランサの CPU 負荷による重み付け機能と連携します。

- [プロパティ]-[監視(固有)]タブ→[調整]プロパティ-[メモリ]ダイアログ-[ヒープ使用率を監視する]-[領域全体]
- [プロパティ]-[監視(固有)]タブ→[調整]プロパティ-[ロードバランサ連携]ダイアログ-[メモリプールを監視する]

また、以下の手順に従って、各サーバに分散ノードモジュールをインストールした後、分散ノードモジュールに対して設定を行ってください。

注: Administrator 権限を持つアカウントで実行してください。

レジストリエディタにて、以下のレジストリキーに値を設定してください。

x86_64 版

対応するレジストリキー HKEY_LOCAL_MACHINE\SOFTWARE\Wow6432Node\NEC\IPLB4\Parameter\JVMSaver 配下	意味	範囲	指定を省略した場合の既定値
Enabled	本機能の無効/有効を指定します。	0~1 0: 機能無効 1: 機能有効	0
JVMSaverCheckInterval	監視対象Java VMの負荷を算出するコマンドの実行間隔を秒で指定します。	1~2147483646	120(秒)
ActionTimeout	監視対象Java VMの負荷を算出するコマンドのタイムアウト値を秒で指定し	1~2147483646	1800(秒)

	ます。		
CommandPath	監視対象Java VMの負荷を算出するコマンドのパスを指定します。	以下を指定してください。 <CLUSTERPRO インストールパス >%ha%jra%bin%cl pja_ladmin.bat weight	なし

JVM 監視では、採取した Java メモリの情報から監視対象 Java VM の負荷を算出します。

Java VM の負荷は以下の式で計算します。しきい値とは、Java ヒープ領域の全体量に対し、[監視(固有)]タブ-調整プロパティ- [メモリ]タブ-[ヒープ使用率を監視する]-[領域全体]で設定した使用率を掛けた値です。

Java VM の負荷(%)=現在のメモリ使用量(MB) × 100 ÷ しきい値(MB)

JVM 監視が動作するサーバ上にインストールされた分散ノードモジュールでは、コマンドを定期的に行き、採取した監視対象 Java VM の負荷と、別途採取した CPU 負荷を比較し、高い方の値が CPU 負荷としてロードバランサに通知されます。ロードバランサは分散ノードの CPU 負荷状況に応じて、トラフィック(要求)を最適サーバへ分散させます。

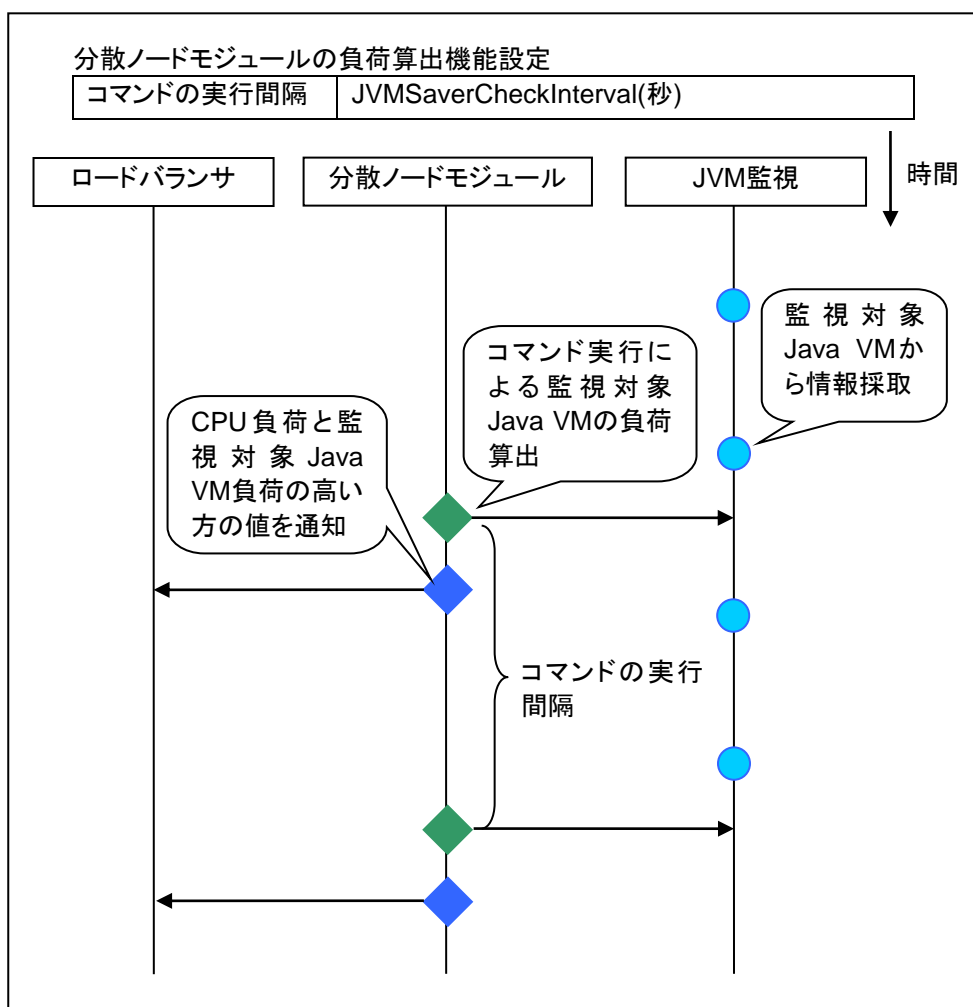

ロードバランサ側の設定も必要です。

Express5800/LB400* の場合は、ロードバランサの ManagementConsole より負荷分散環境の設定を行ってください。設定内容については、『Express5800/LB400* ユーザーズガイド (ソフトウェア編)』の「2.1.5. 負荷分散環境の構築」を参照してください。

Express5800/LB400* 以外のロードバランサは各マニュアルを参照してください。

分散ノードモジュールに JVM 監視の設定を反映させるため、分散ノードモジュールの再起動を行ってください。監視対象 Java VM の負荷算出機能を有効から無効、もしくは無効から有効に切り替えた場合も分散ノードモジュールの再起動を行ってください。

Windows 版の場合、[スタートメニュー]→[コントロールパネル]→[管理ツール]→[サービス]の「iplb4」サービスを再起動してください。

BIG-IP Local Traffic Managerと連携するには

対象ロードバランサ: BIG-IP Local Traffic Manager

JVM 監視リソースは、BIG-IP LTMと連携を行うことが可能です。以降、監視対象のアプリケーションサーバが Tomcat として説明します。BIG-IP LTM との連携は、分散ノードの制御機能、および監視対象 Java VM の負荷算出機能を提供します。

BIG-IP LTM と JVM 監視リソースの連携は、BIG-IP シリーズ API(iControl)により実現しています。

分散ノードとは負荷分散対象サーバ、連携モジュールとは各分散ノードにインストールするモジュールです。連携モジュールは Java Resource Agent に含まれます。

分散ノードの制御機能を使用するには、Builder のクラスタプロパティ→JVM 監視タブ→ロードバランサ連携設定ダイアログ、JVM 監視リソースの[プロパティ]-[監視(固有)]タブ-[調整]プロパティ-[ロードバランサ連携]タブで設定を行ってください。

監視対象 Java VM の負荷算出機能を使用するには、Builder のクラスタプロパティ→JVM 監視タブ→ロードバランサ連携設定ダイアログで設定を行ってください。

BIG-IP LTM 連携におけるエラーメッセージは、JVM 運用ログにも以下の内容が出力されます。詳細は CLUSTERPRO X の『リファレンスガイド』-「JVM 監視リソースの ログ出力メッセージ」を参照してください。

```
Error: Failed to operate clpjra_bigip. [エラーコード]
```

該当サーバが BIG-IP LTM の負荷分散システムを構築している場合、JVM 監視は Tomcat の障害状態を検出すると(例: 採取情報が設定しているしきい値を超えている)、iControl を使用し、BIG-IP LTM の分散ノードのステータスを enable から disable に更新します。

JVM 監視は BIG-IP LTM の分散ノードのステータスを更新後、分散ノードのコネクション数が 0 になるまで待ち合わせます。待ち合わせ後、JVM 監視リソースの[プロパティ]-[監視(固有)]タブ-[調整]プロパティ-[ロードバランサ連携]タブで指定した[再起動コマンド]を実行します。JVM 監視リソースの[プロパティ]-[監視(固有)]タブ-[調整]プロパティ-[ロードバランサ連携]タブで指定した[タイムアウト]を経過しても分散ノードのコネクション数が 0 にならない場合、[再起動コマンド]で指定したアクションは実行しません。

JVM 監視は Tomcat の障害復旧を検出すると、iControl を使用し、BIG-IP LTM の分散ノードのステータスを disable から enable に更新します。その際は、JVM 監視リソースの[プロパティ]-[監視(固有)]タブ-[調整]プロパティ-[ロードバランサ連携]タブで指定した[再起動コマンド]で指定したアクションは実行しません。

BIG-IP LTM は分散ノードのステータスが disable の場合、分散ノードをダウンと判定し、BIG-IP LTM は分散ノードの切り離しを実行します。分散ノードの制御機能を使用する場合、BIG-IP LTM 側では、設定は不要です。

BIG-IP LTM の分散ノードのステータス更新は、JVM 監視による障害検出や障害復旧検出を契機としています。そのため、JVM 監視以外を契機としたフェイルオーバーの場合、フェイルオーバー後も BIG-IP LTM の分散ノードのステータスは enable である可能性があります。

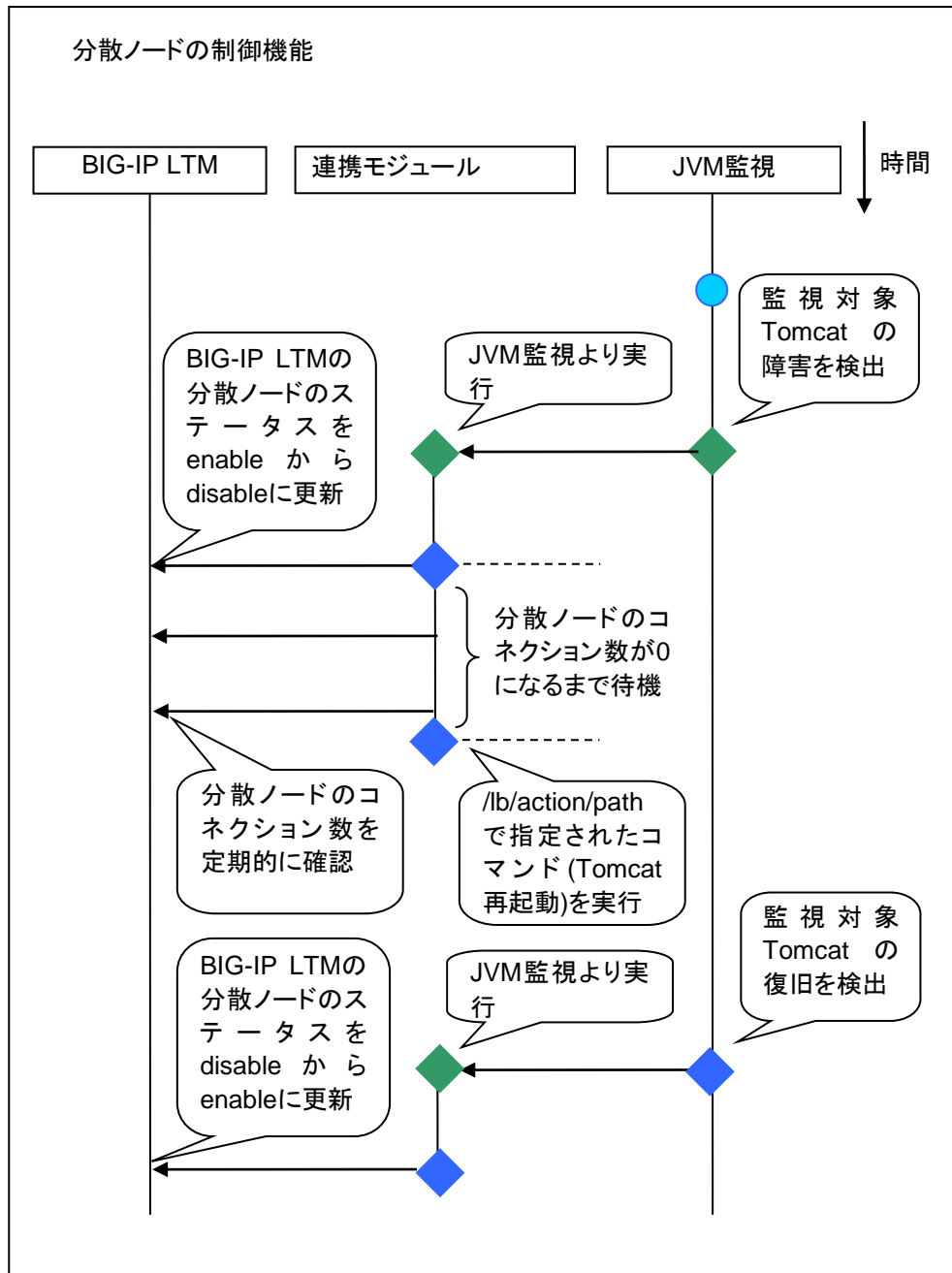

JVM 監視では、採取した Java メモリの情報から監視対象 Java VM の負荷を算出します。Java VM の負荷は以下の式で計算します。しきい値とは、Java ヒープ領域の全体量に対し、[監視(固有)]タブ-調整プロパティ- [メモリ]タブ-[ヒープ使用率を監視する]-[領域全体]で設定した使用率を掛けた値です。

Java VM の負荷(%)=現在のメモリ使用量(MB) × 100 ÷ しきい値(MB)

JVM 監視が動作するサーバ上にインストールされた連携モジュールでは、コマンドを定期的に行い、採取した監視対象 Java VM の負荷を BIG-IP LTM に通知します。BIG-IP LTM は分散ノードの Java VM の負荷状況に応じて、トラフィック(要求)を最適なサーバへ分散させます。

CLUSTERPRO 側の設定は、Builder で以下の設定を行ってください。

- JVM 監視リソース

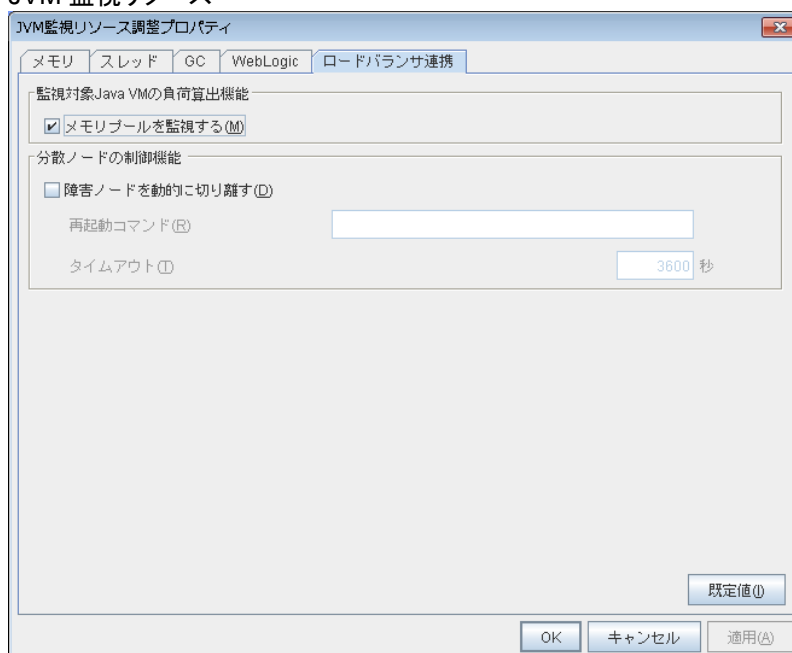

[プロパティ]-[監視(固有)]タブ-[調整]プロパティ-[ロードバランサ連携]タブ
[メモリプールを監視する]をオンにします。

- カスタム監視リソース

[プロパティ]-[監視(共通)]タブ

[監視タイミング]-[常時]のラジオボタンをオンにします。

[プロパティ]-[監視(固有)]タブ

[この製品で作成したスクリプト(W)]を選択します。[ファイル]-[編集]を選択し、下記の太字部分を追記します。

```
rem *****
rem *                genw.bat                *
rem *****
echo START
"<CLUSTERPROのインストールパス>%ha%jra%bin%clpjra_bigip.exe" weight
echo EXIT
```

[監視タイプ]-[同期]のラジオボタンをオンにします。

BIG-IP LTM 側の設定は、BIG-IP Configuration Utility の LocalTraffic] - [Pools:PoolList] - [該当の pool] - [Members] - [LoadBalancing] - [Load Balancing Method]に[Ratio(node)]を指定してください。

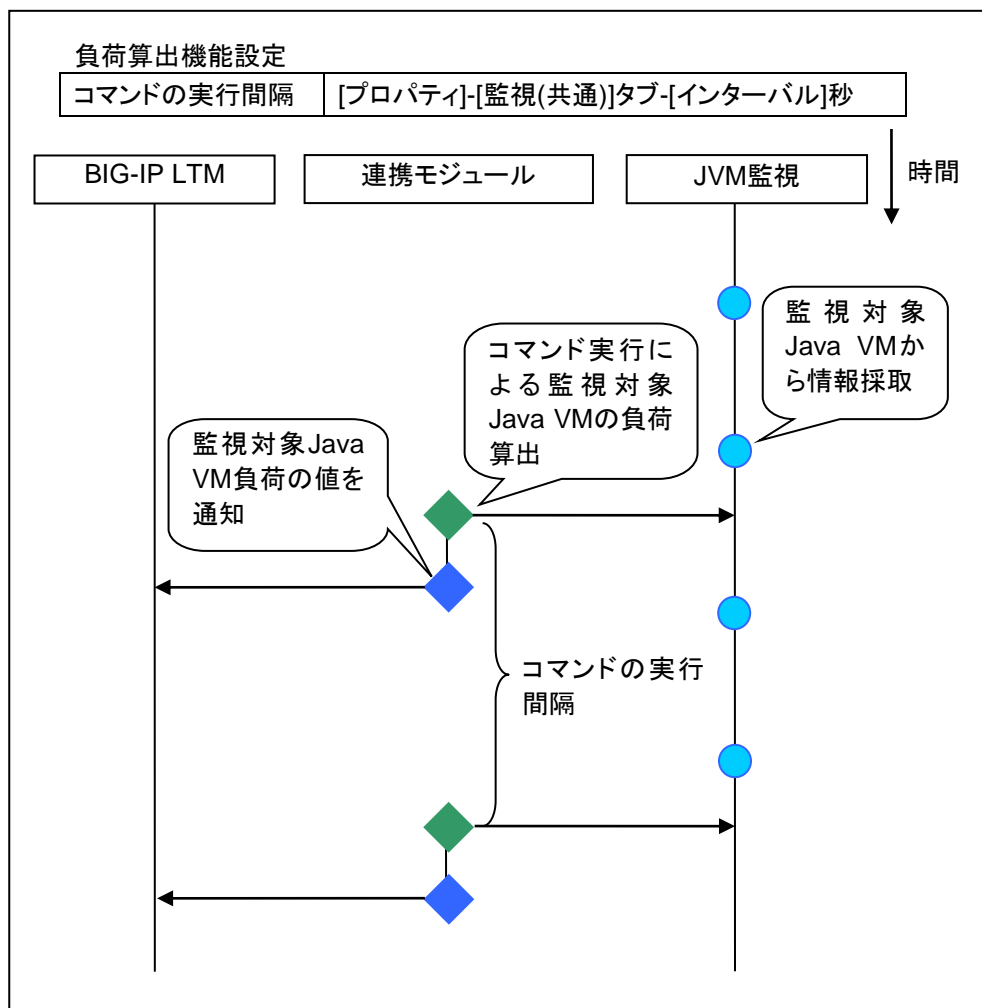

JVM統計ログとは

JVM監視リソースが収集する監視対象Java VMの統計情報を保存したファイルが、JVM統計ログです。ファイル形式はcsv形式です。作成場所は以下のとおりです。

<CLUSTERPROインストールパス>%log%ha%jra%*.stat

下記の「監視項目」とは、JVM監視リソースの[プロパティ]-[監視(固有)] タブ内の設定項目を表します。

それぞれの監視項目について、[監視する]をチェックし、かつ閾値を設定した場合に統計情報を採取し、JVM統計ログに情報を出力します。[監視する]をチェックしない場合、および[監視する]をチェックしたが閾値を設定しない場合は、JVM統計ログには情報は出力されません。

監視項目と該当するJVM統計ログは以下の通りです。

監視項目	該当するJVM統計ログ
[メモリ]タブ-[ヒープ使用率を監視する] [メモリ]タブ-[非ヒープ使用率を監視する] [メモリ]タブ-[ヒープ使用量を監視する] [メモリ]タブ-[非ヒープ使用量を監視する]	jramemory.stat
[スレッド]タブ-[動作中のスレッド数を監視する]	jthread.stat
[GC]タブ-[Full GC 実行時間を監視する] [GC]タブ-[Full GC 発生回数を監視する]	jragc.stat
[WebLogic]タブ-[ワークマネージャのリクエストを監視する] [WebLogic]タブ-[スレッドプールのリクエストを監視する] 上記のいずれかがチェックされている場合、 wlworkmanager.statとwlthreadpool.statの両方を出力します。 一方のみ出力する設定は提供していません。	wlworkmanager.stat wlthreadpool.stat

監視対象Java VMのJavaメモリ領域の使用量を確認する(jramemory.stat)

監視対象Java VMのJavaメモリ領域の使用量を記録するログファイルです。ファイル名はログ出力設定のローテーション方式により以下のいずれかになります。

- クラスプロパティ-[JVM監視]タブ-[ログ出力設定]-[ローテーション方式]-[ファイルサイズ]を選択した場合:jramemory<0から始まる整数>.stat
- クラスプロパティ-[JVM監視]タブ-[ログ出力設定]-[ローテーション方式]-[時間]を選択した場合:jramemory<YYYYMMDDhhmm>.stat

フォーマットは以下の通りです。

No	フォーマット	説明
1	yyyy/mm/dd□hh:mm:ss.SSS	ログを記録した日時を示します。
2	半角英数字記号	監視対象Java VMの名称を示します。JVM監視リソースの[プロパティ]-[監視固有]タブ-[識別名]で設定した値です。
3	半角英数字記号	Javaメモリプールの名称です。詳細は「Javaメモリプール名について」を参照してください。
4	半角英数字記号	Javaメモリプールのタイプです。 Heap、Non-Heap
5	半角数字	Java VMが起動時にOSに要求するメモリ量です。 単位はバイトです。(init) 監視対象Java VMの起動時、以下のJava VM起動時オプションでサイズの指定が可能です。

		<ul style="list-style-type: none"> ・HEAP:-Xms ・NON_HEAP パーマネント領域 (Perm Gen) : -XX:PermSize ・NON_HEAP コードキャッシュ領域 (Code Cache):-XX:InitialCodeCacheSize
6	半角数字	Java VMが現在使用しているメモリ量です。単位はバイトです。(used)
7	半角数字	Java VMが現在使用することを保証しているメモリ量です。単位はバイトです。(committed) メモリの使用状況により増減しますが、必ずused以上、max以下になります。
8	半角数字	<p>Java VMが使用できる最大メモリ量です。単位はバイトです。(max)</p> <p>以下のJava VM起動時オプションでサイズの指定が可能です。</p> <ul style="list-style-type: none"> ・HEAP:-Xmx ・NON_HEAP パーマネント領域 (Perm Gen) : -XX:MaxPermSize ・NON_HEAP コードキャッシュ領域 (Code Cache):-XX:ReservedCodeCacheSize <p>例)</p> <pre>java -XX:MaxPermSize=128m -XX:ReservedCodeCacheSize=128m javaAP</pre> <p>上記例ではNON_HEAPのmaxは128m+128m=256mになります。</p> <p>(注意)</p> <p>-Xmsと-Xmxに同じ値を指定すると、(init)>(max)となることがあります。これはHEAPのmaxが、-Xmxの指定によって確保される領域サイズからSurvivor Spaceのサイズの半分を除いたサイズを示すためです。</p>
9	半角数字	計測対象のJava VMが起動してから使用したメモリ量のピーク値です。Javaメモリプールの名称がHEAP、NON_HEAPの場合、Java VMが現在使用しているメモリ量(used)と同じになります。単位はバイトです。
10	半角数字	<p>[JVM種別]で[Oracle Java(usage monitoring)]選択時は無視してください。</p> <p>[JVM種別]で[Oracle Java(usage monitoring)]以外を選択時、Javaメモリプールのタイプ(No.4のフィールド)がHEAPの場合、max(No.8のフィールド)×しきい値(%)のメモリ量です。単位はバイトです。JavaメモリプールのタイプがHEAP以外の場合、0固定です。</p>

監視対象Java VMのスレッド稼働状況を確認する(jrathread.stat)

監視対象Java VMのスレッド稼働状況を記録するログファイルです。ファイル名はログ出力設

定のローテーション方式により以下のいずれかになります。

- ・ クラスタプロパティ-[JVM監視]タブ-[ログ出力設定]-[ローテーション方式]-[ファイルサイズ]を選択した場合 : j Rathread<0から始まる整数>.stat
- ・ クラスタプロパティ-[JVM監視]タブ-[ログ出力設定]-[ローテーション方式]-[時間]を選択した場合 : j Rathread<YYYYMMDDhhmm>.stat

フォーマットは以下の通りです。

No	フォーマット	説明
1	yyyy/mm/dd□hh:mm:ss.SSS	ログを記録した日時を示します。
2	半角英数字記号	監視対象Java VMの名称を示します。JVM監視リソースの[プロパティ]-[監視固有]タブ-[識別名]で設定した値です。
3	半角英数字記号	監視対象Java VMで現在実行中のスレッド数を示します。
4	[半角数字: 半角数字:...]	監視対象Java VMでデッドロックしているスレッドIDを示します。デッドロック数分IDを繰り返します。
5	半角英数字記号	監視対象Java VMでデッドロックしているスレッドの詳細情報を示します。スレッド数分、以下の形式で繰り返します。 スレッド名, スレッドID, スレッド状態, UserTime, CpuTime, WaitedCount, WaitedTime, isInNative, isSuspended <改行> stacktrace<改行> : stacktrace<改行> stacktrace=ClassName, FileName, LineNumber, MethodName, isNativeMethod

監視対象Java VMのGC稼働状況を確認する(jragc.stat)

監視対象Java VMのGC稼働状況を記録するログファイルです。ファイル名はログ出力設定のローテーション方式により以下のいずれかになります。

- ・ クラスタプロパティ-[JVM監視]タブ-[ログ出力設定]-[ローテーション方式]-[ファイルサイズ]を選択した場合 : jragc<0から始まる整数>.stat
- ・ クラスタプロパティ-[JVM監視]タブ-[ログ出力設定]-[ローテーション方式]-[時間]を選択した場合 : jragc<YYYYMMDDhhmm>.stat

JVM監視リソースではコピーGCとFull GCの2種類のGCの情報を出力しています。

JVM監視リソースでは、Oracle Javaの場合は以下のGCについて、Full GCとして発生回数の増分をカウントしています。

- ・ MarkSweepCompact
- ・ MarkSweepCompact
- ・ PS MarkSweep
- ・ ConcurrentMarkSweep

フォーマットは以下の通りです。

No	フォーマット	説明
1	yyyy/mm/dd□hh:mm:ss.SSS	ログを記録した日時を示します。
2	半角英数字記号	監視対象Java VMの名称を示します。JVM監視リソースの[プロパティ]-[監視固有]タブ-[識別名]で設定した値です。

3	半角英数字記号	監視対象Java VM のGC名称を示します。 監視対象Java VMがOracle Javaの場合 以下があります。 Copy MarksweepCompact MarkSweepCompact PS Scavenge PS Marksweep ParNew ConcurrentMarkSweep
4	半角数字	監視対象Java VMの起動直後から計測時点までのGC発生回数を示します。JVM監視リソースが監視を開始する前に発生したGCの発生回数も値に含みます。
5	半角数字	監視対象Java VMの起動直後から計測時点までのGC総実行時間を示します。単位はミリ秒です。JVM監視リソースが監視を開始する前に発生したGCの実行時間も値に含みます。

WebLogic Server のワークマネージャの稼働状況を確認する (wlworkmanager.stat)

WebLogic Serverのワークマネージャの稼働状況を記録するログファイルです。ファイル名はログ出力設定のローテーション方式により以下のいずれかになります。

- ・ クラスプロパティ-[JVM監視]タブ-[ログ出力設定]-[ローテーション方式]-[ファイルサイズ]を選択した場合: wlworkmanager<0から始まる整数>.stat
- ・ クラスプロパティ-[JVM監視]タブ-[ログ出力設定]-[ローテーション方式]-[時間]を選択した場合: wlworkmanager<YYYYMMDDhhmm>.stat

フォーマットは以下の通りです。

No	フォーマット	説明
1	yyyy/mm/dd□hh:mm:ss.SSS	ログを記録した日時を示します。
2	半角英数字記号	監視対象Java VMの名称を示します。JVM監視リソースの[プロパティ]-[監視固有]タブ-[識別名]で設定した値です。
3	半角英数字記号	アプリケーション名を示します。
4	半角英数字記号	ワークマネージャ名を示します。
5	半角数字	実行したリクエストの数を示します。
6	半角数字	待機しているリクエストの数を示します。

WebLogic Server のスレッドプールの稼働状況を確認する (wlthreadpool.stat)

WebLogic Serverのスレッドプールの稼働状況を記録するログファイルです。ファイル名はログ出力設定のローテーション方式により以下のいずれかになります。

- ・ クラスプロパティ-[JVM監視]タブ-[ログ出力設定]-[ローテーション方式]-[ファイルサイズ]を選択した場合: wlthreadpool<0から始まる整数>.stat
- ・ クラスプロパティ-[JVM監視]タブ-[ログ出力設定]-[ローテーション方式]-[時間]を選択した場合: wlthreadpool<YYYYMMDDhhmm>.stat

フォーマットは以下の通りです。

No	フォーマット	説明
1	yyyy/mm/dd□hh:mm:ss.SSS	ログを記録した日時を示します。
2	半角英数字記号	監視対象Java VMの名称を示します。JVM監視リソースの[プロパティ]-[監視固有]タブ-[識別名]で設定した値です。
3	半角数字	実行したリクエストの総数を示します。
4	半角数字	処理待ちとなっているリクエスト数を示します。
5	半角数字	単位時間(秒)あたりのリクエスト処理数を示します。
6	半角数字	アプリケーションを実行するためのスレッドのトータル数を示します。
7	半角数字	アイドル状態となっているスレッドの数を示します。
8	半角数字	実行中のスレッド数を示します。
9	半角数字	スタンバイ状態となっているスレッド数を示します。

Javaメモリプール名について

JVM運用ログに出力するメッセージ中のmemory_nameとして出力するJavaメモリプール名、およびJVM統計ログjramemory.stat中に出力するJavaメモリプール名について説明します。Javaメモリプール名として出力する文字列は、JVM監視リソースで決定しているのではなく、監視対象Java VMから受け取った文字列を出力しています。

また、Java VMとしては仕様を公開していないため、Java VMのバージョンアップにより、予告なく変更される可能性があります。

そのため、メッセージ中のJavaメモリプール名をメッセージ監視することは推奨いたしません。

下記の監視項目とはJVM監視リソースの[プロパティ]-[監視(固有)] タブ-[メモリ]タブ内の設定項目を表します。

以下に記載しているJavaメモリプール名はOracle Javaにおいて実機確認した結果です。

[JVM 種別]に[Oracle Java]を選択、かつ監視対象Java VMの起動オプションに「-XX:+UseSerialGC」が付加されている場合、jramemory.statにおけるNo3のJavaメモリプール名は以下の通りです。

監視項目	memory_nameとして出力する文字列
[ヒープ使用率を監視する]-[領域全体]	HEAP
[ヒープ使用率を監視する]-[Eden Space]	Eden Space
[ヒープ使用率を監視する]-[Survivor Space]	Survivor Space
[ヒープ使用率を監視する]-[Tenured Gen]	Tenured Gen
[非ヒープ使用率を監視する]-[領域全体]	NON_HEAP
[非ヒープ使用率を監視する]-[Code Cache]	Code Cache
[非ヒープ使用率を監視する]-[Perm Gen]	Perm Gen
[非ヒープ使用率を監視する]-[Perm Gen[shared-ro]]	Perm Gen [shared-ro]
[非ヒープ使用率を監視する]-[Perm Gen[shared-rw]]	Perm Gen [shared-rw]

[JVM 種別]に[Oracle Java]を選択、かつ監視対象Java VMの起動オプションに「-XX:+UseParallelGC」、「-XX:+UseParallelOldGC」が付加されている場合、jramemory.statにおけるNo3のJavaメモリプール名は以下の通りです。

監視項目	memory_nameとして出力する文字列
------	-----------------------

[ヒープ使用率を監視する]-[領域全体]	HEAP
[ヒープ使用率を監視する]-[Eden Space]	PS Eden Space
[ヒープ使用率を監視する]-[Survivor Space]	PS Survivor Space
[ヒープ使用率を監視する]-[Tenured Gen]	PS Old Gen
[非ヒープ使用率を監視する]-[領域全体]	NON_HEAP
[非ヒープ使用率を監視する]-[Code Cache]	Code Cache
[非ヒープ使用率を監視する]-[Perm Gen]	PS Perm Gen
[非ヒープ使用率を監視する]-[Perm Gen[shared-ro]]	Perm Gen [shared-ro]
[非ヒープ使用率を監視する]-[Perm Gen[shared-rw]]	Perm Gen [shared-rw]

[JVM 種別]に[Oracle Java]を選択、かつ監視対象Java VMの起動オプションに「-XX:+UseConcMarkSweepGC」が付加されている場合、jramemory.statにおけるNo3のJavaメモリプール名は以下の通りです。

監視項目	memory_nameとして出力する文字列
[ヒープ使用率を監視する]-[領域全体]	HEAP
[ヒープ使用率を監視する]-[Eden Space]	Par Eden Space
[ヒープ使用率を監視する]-[Survivor Space]	Par Survivor Space
[ヒープ使用率を監視する]-[Tenured Gen]	CMS Old Gen
[非ヒープ使用率を監視する]-[領域全体]	NON_HEAP
[非ヒープ使用率を監視する]-[Code Cache]	Code Cache
[非ヒープ使用率を監視する]-[Perm Gen]	CMS Perm Gen
[非ヒープ使用率を監視する]-[Perm Gen[shared-ro]]	Perm Gen [shared-ro]
[非ヒープ使用率を監視する]-[Perm Gen[shared-rw]]	Perm Gen [shared-rw]

[JVM種別]に[Oracle Java(usage monitoring)]を選択、かつ監視対象Java VMの起動オプションに「-XX:+UseSerialGC」が付加されている場合、jramemory.statにおけるNo3のJavaメモリプール名は以下の通りです。

監視項目	memory_nameとして出力する文字列
[ヒープ使用量を監視する]-[領域全体]	HEAP
[ヒープ使用量を監視する]-[Eden Space]	Eden Space
[ヒープ使用量を監視する]-[Survivor Space]	Survivor Space
[ヒープ使用量を監視する]-[Tenured Gen]	Tenured Gen
[非ヒープ使用量を監視する]-[領域全体]	NON_HEAP
[非ヒープ使用量を監視する]-[Code Cache]	Code Cache (Java 9の場合、出力なし)
[非ヒープ使用量を監視する]-[Metaspace]	Metaspace
[非ヒープ使用量を監視する]-[CodeHeap non-nmethods]	CodeHeap non-nmethods
[非ヒープ使用量を監視する]-[CodeHeap profiled]	CodeHeap profiled nmethods
[非ヒープ使用量を監視する]-[CodeHeap non-profiled]	CodeHeap non-profiled nmethods
[非ヒープ使用量を監視する]-[Compressed Class Space]	Compressed Class Space

[JVM種別]に[Oracle Java(usage monitoring)]を選択、かつ監視対象Java VMの起動オプション

ョンに「-XX:+UseParallelGC」、「-XX:+UseParallelOldGC」が付加されている場合、jramemory.statにおけるNo3のJavaメモリプール名は以下の通りです。

監視項目	memory_nameとして出力する文字列
[ヒープ使用量を監視する]-[領域全体]	HEAP
[ヒープ使用量を監視する]-[Eden Space]	PS Eden Space
[ヒープ使用量を監視する]-[Survivor Space]	PS Survivor Space
[ヒープ使用量を監視する]-[Tenured Gen]	PS Old Gen
[非ヒープ使用量を監視する]-[領域全体]	NON_HEAP
[非ヒープ使用量を監視する]-[Code Cache]	Code Cache (Java 9の場合、出力なし)
[非ヒープ使用量を監視する]-[Metaspace]	Metaspace
[非ヒープ使用量を監視する]-[CodeHeap non-nmethods]	CodeHeap non-nmethods
[非ヒープ使用量を監視する]-[CodeHeap profiled]	CodeHeap profiled nmethods
[非ヒープ使用量を監視する]-[CodeHeap non-profiled]	CodeHeap non-profiled nmethods
[非ヒープ使用量を監視する]-[Compressed Class Space]	Compressed Class Space

[JVM種別]に[Oracle Java(usage monitoring)]を選択、かつ監視対象Java VMの起動オプションに「-XX:+UseConcMarkSweepGC」が付加されている場合、jramemory.statにおけるNo3のJavaメモリプール名は以下の通りです。

監視項目	memory_nameとして出力する文字列
[ヒープ使用量を監視する]-[領域全体]	HEAP
[ヒープ使用量を監視する]-[Eden Space]	Par Eden Space
[ヒープ使用量を監視する]-[Survivor Space]	Par Survivor Space
[ヒープ使用量を監視する]-[Tenured Gen]	CMS Old Gen
[非ヒープ使用量を監視する]-[領域全体]	NON_HEAP
[非ヒープ使用量を監視する]-[Code Cache]	Code Cache (Java 9の場合、出力なし)
[非ヒープ使用量を監視する]-[Metaspace]	Metaspace
[非ヒープ使用量を監視する]-[CodeHeap non-nmethods]	CodeHeap non-nmethods
[非ヒープ使用量を監視する]-[CodeHeap profiled]	CodeHeap profiled nmethods
[非ヒープ使用量を監視する]-[CodeHeap non-profiled]	CodeHeap non-profiled nmethods
[非ヒープ使用量を監視する]-[Compressed Class Space]	Compressed Class Space

[JVM種別]に[Oracle Java(usage monitoring)]を選択、かつ監視対象Java VMの起動オプションに「-XX:+UseParNewGC」が付加されている場合、jramemory.statにおけるNo3のJavaメモリプール名は以下の通りです。Java 9の場合、「-XX:+UseParNewGC」を付加すると、監視対象Java VMは起動しません。

監視項目	memory_nameとして出力する文字列
[ヒープ使用量を監視する]-[領域全体]	HEAP
[ヒープ使用量を監視する]-[Eden Space]	Par Eden Space
[ヒープ使用量を監視する]-[Survivor Space]	Par Survivor Space
[ヒープ使用量を監視する]-[Tenured Gen]	Tenured Gen
[非ヒープ使用量を監視する]-[領域全体]	NON_HEAP

[非ヒープ使用量を監視する]-[Code Cache]	Code Cache
[非ヒープ使用量を監視する]-[Metaspace]	Metaspace
[非ヒープ使用量を監視する]-[CodeHeap non-nmethods]	CodeHeap non-nmethods
[非ヒープ使用量を監視する]-[CodeHeap profiled]	CodeHeap profiled nmethods
[非ヒープ使用量を監視する]-[CodeHeap non-profiled]	CodeHeap non-profiled nmethods
[非ヒープ使用量を監視する]-[Compressed Class Space]	Compressed Class Space

[JVM種別]に[Oracle Java(usage monitoring)]を選択、かつ監視対象Java VMの起動オプションに「-XX:+UseG1GC」が付加されている場合、jramemory.statにおけるNo3のJavaメモリプール名は以下の通りです。

監視項目	memory_nameとして出力する文字列
[ヒープ使用量を監視する]-[領域全体]	HEAP
[ヒープ使用量を監視する]-[Eden Space]	G1 Eden Space
[ヒープ使用量を監視する]-[Survivor Space]	G1 Survivor Space
[ヒープ使用量を監視する]-[Tenured Gen(Old Gen)]	G1 Old Gen
[非ヒープ使用量を監視する]-[領域全体]	NON_HEAP
[非ヒープ使用量を監視する]-[Code Cache]	Code Cache (Java 9の場合、出力なし)
[非ヒープ使用量を監視する]-[Metaspace]	Metaspace
[非ヒープ使用量を監視する]-[CodeHeap non-nmethods]	CodeHeap non-nmethods
[非ヒープ使用量を監視する]-[CodeHeap profiled]	CodeHeap profiled nmethods
[非ヒープ使用量を監視する]-[CodeHeap non-profiled]	CodeHeap non-profiled nmethods
[非ヒープ使用量を監視する]-[Compressed Class Space]	Compressed Class Space

JVM統計ログjramemory.statにおけるJavaメモリプール名と、Java VMメモリ空間の関係は以下の通りです。

◆ Oracle Java 7の場合

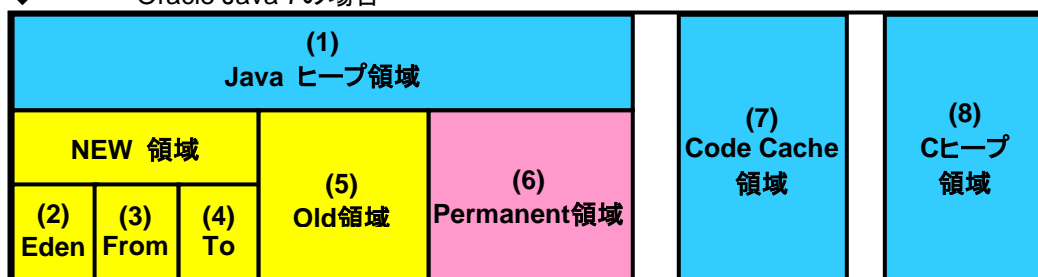

図中の No	監視項目	jramemory.statのJavaメモリプール名
(1)	[ヒープ使用率を監視する]-[領域全体]	HEAP

(2)	[ヒープ使用率を監視する]-[Eden Space]	EdenSpace PS Eden Space Par Eden Space
(3)+(4)	[ヒープ使用率を監視する]-[Survivor Space]	Survivor Space PS Survivor Space Par Survivor Space
(5)	[ヒープ使用率を監視する]-[Tenured Gen]	Tenured Gen PS Old Gen CMS Old Gen
(6)	[非ヒープ使用率を監視する]-[Perm Gen] [非ヒープ使用率を監視する]-[Perm Gen[shared-ro]] [非ヒープ使用率を監視する]-[Perm Gen[shared-rw]]	Perm Gen Perm Gen [shared-ro] Perm Gen [shared-rw] PS Perm Gen CMS Perm Gen
(7)	[非ヒープ使用率を監視する]-[Code Cache]	Code Cache
(8)	—	—
(6)+(7)	[非ヒープ使用率を監視する]-[領域全体]	NON_HEAP ※スタックトレースは含みません

◆ Oracle Java 8/Oracle Java 9の場合

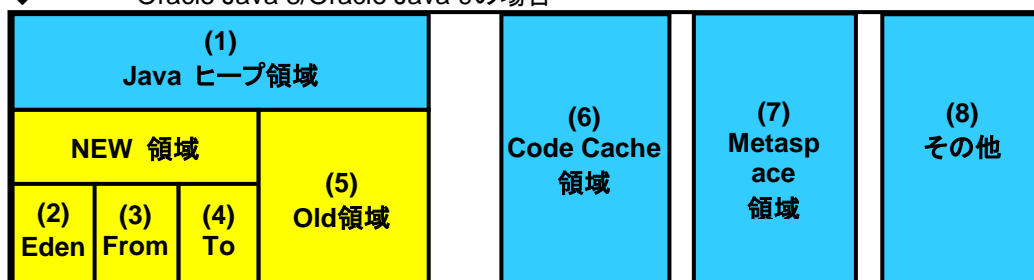

図中の No	監視項目	jramemory.statのJavaメモリプール名
(1)	[ヒープ使用量を監視する]-[領域全体]	HEAP
(2)	[ヒープ使用量を監視する]-[Eden Space]	EdenSpace PS Eden Space Par Eden Space G1 Eden Space
(3)+(4)	[ヒープ使用量を監視する]-[Survivor Space]	Survivor Space PS Survivor Space Par Survivor Space G1 Survivor Space
(5)	[ヒープ使用量を監視する]-[Tenured Gen]	Tenured Gen PS Old Gen CMS Old Gen G1 Old Gen
(6)	[非ヒープ使用量を監視する]-[Code Cache]	Code Cache(Java 9の場合、出力なし)
(6)	[非ヒープ使用量を監視する]-[CodeHeap non-nmethods]	CodeHeap non-nmethods(Java 9の場合のみ出力)
(6)	[非ヒープ使用量を監視する]-[CodeHeap profiled nmethods]	CodeHeap profiled nmethods(Java 9の場合のみ出力)

	る]-[CodeHeap profiled]	のみ出力)
(6)	[非ヒープ使用量を監視する]-[CodeHeap non-profiled]	CodeHeap non-profiled nmethods(Java 9の場合のみ出力)
(7)	[非ヒープ使用量を監視する]-[Metaspace]	Metaspace
(8)	[非ヒープ使用量を監視する]-[Compressed Class Space]	Compressed Class Space
(6)+(7)+ (8)	[非ヒープ使用量を監視する]-[領域全体]	NON_HEAP

異常検出時に障害原因別にコマンドを実行するには

モニタリソースの異常検出時、CLUSTERPROでは障害原因別に異なるコマンドを区別して実行する手段を提供していません。

JVM監視リソースでは障害原因別にコマンドを区別して実行可能です。異常検出時に実行します。

障害原因別に実行するコマンドの設定項目は以下の通りです。

障害原因	設定項目
・監視対象のJava VMへ接続失敗 ・リソース計測失敗	[監視(固有)]タブ-[コマンド]
・ヒープ使用率 ・非ヒープ使用率 ・ヒープ使用量 ・非ヒープ使用量	[監視(固有)]タブ-[調整]プロパティ-[メモリ]タブ-[コマンド]
・動作中のスレッド数	[監視(固有)]タブ-[調整]プロパティ-[スレッド]タブ-[コマンド]
・Full GC実行時間 ・Full GC発生回数	[監視(固有)]タブ-[調整]プロパティ-[GC]タブ-[コマンド]
・WebLogicのワークマネージャのリクエスト ・WebLogicのスレッドプールのリクエスト	[監視(固有)]タブ-[調整]プロパティ-[WebLogic]タブ-[コマンド]

[コマンド]は障害原因の詳細をコマンドの引数として渡します。引数は[コマンド]の最後に結合して渡します。スクリプトなどを自身で作成し[コマンド]へ設定することにより、更に障害原因に特化した動作が可能です。引数として渡す文字列は以下の通りです。

引数として渡す文字列が複数記載している場合は、監視対象Java VMのGC方式によりいずれかを渡します。差異の詳細は「Javaメモリプール名について」を参照してください。

(Oracle Javaの場合)(Oracle Java(usage monitoring)の場合)と記載がある場合は、JVM種別により異なります。記載がない場合、JVM種別による区別はありません。

障害原因の詳細	引数として渡す文字列
・監視対象のJava VMへ接続失敗 ・リソース計測失敗	なし
[監視(固有)]タブ-[調整]プロパティ-[メモリ]タブ-[ヒープ使用率を監視する]-[領域全体] (Oracle Javaの場合)	HEAP
[メモリ]タブ-[ヒープ使用率を監視する]-[Eden Space] (Oracle Javaの場合)	EdenSpace PSEdenSpace ParEdenSpace

[メモリ]タブ- [ヒープ使用率を監視する]-[Survivor Space] (Oracle Javaの場合)	SurvivorSpace PSSurvivorSpace ParSurvivorSpace
[メモリ]タブ- [ヒープ使用率を監視する]-[Tenured Gen] (Oracle Javaの場合)	TenuredGen PSOldGen CMSOldGen
[メモリ]タブ- [非ヒープ使用率を監視する]-[領域全体] (Oracle Javaの場合)	NON_HEAP
[メモリ]タブ- [非ヒープ使用率を監視する]-[Code Cache] (Oracle Javaの場合)	CodeCache
[メモリ]タブ- [非ヒープ使用率を監視する]-[Perm Gen] (Oracle Javaの場合)	PermGen PSPermGen CMSPermGen
[メモリ]タブ- [非ヒープ使用率を監視する]-[Perm Gen[shared-ro]] (Oracle Javaの場合)	PermGen[shared-ro]
[メモリ]タブ- [非ヒープ使用率を監視する]-[Perm Gen[shared-rw]] (Oracle Javaの場合)	PermGen[shared-rw]
[メモリ]タブ- [ヒープ使用量を監視する]-[領域全体] (Oracle Java(usage monitoring)の場合)	HEAP
[メモリ]タブ- [ヒープ使用量を監視する]-[Eden Space] (Oracle Java(usage monitoring)の場合)	EdenSpace PSEdenSpace ParEdenSpace G1EdenSpace
[メモリ]タブ- [ヒープ使用量を監視する]-[Survivor Space] (Oracle Java(usage monitoring)の場合)	SurvivorSpace PSSurvivorSpace ParSurvivorSpace G1SurvivorSpace
[メモリ]タブ- [ヒープ使用量を監視する]-[Tenured Gen] (Oracle Java(usage monitoring)の場合)	TenuredGen PSOldGen CMSOldGen G1OldGen
[メモリ]タブ- [非ヒープ使用量を監視する]-[領域全体] (Oracle Java(usage monitoring)の場合)	NON_HEAP
[メモリ]タブ- [非ヒープ使用量を監視する]-[Code Cache] (Oracle Java(usage monitoring)の場合)	CodeCache
[メモリ]タブ- [非ヒープ使用量を監視する]-[Metaspace] (Oracle Java(usage monitoring)の場合)	Metaspace
[メモリ]タブ - [非ヒープ使用量を監視する]-[CodeHeap non-nmethods](Oracle Java(usage monitoring)の場合)	non-nmethods
[メモリ]タブ - [非ヒープ使用量を監視する]-[CodeHeap profiled](Oracle Java(usage monitoring)の場合)	profilednmethods
[メモリ]タブ - [非ヒープ使用量を監視する]-[CodeHeap non-profiled](Oracle Java(usage monitoring)の場合)	non-profilednmethods

[メモリ]タブ - [非ヒープ使用量を監視する]-[Compressed Class Space](Oracle Java(usage monitoring)の場合)	CompressedClassSpace
[スレッド]タブ-[動作中のスレッド数を監視する]	Count
[GC]タブ-[Full GC 実行時間を監視する]	Time
[GC]タブ-[Full GC 発生回数を監視する]	Count
[WebLogic]タブ-[ワークマネージャのリクエストを監視する]-[待機リクエスト リクエスト数]	WorkManager_PendingRequests
[WebLogic]タブ-[スレッドプールのリクエストを監視する]-[待機リクエスト リクエスト数]	ThreadPool_PendingUserRequestCount
[WebLogic]タブ-[スレッドプールのリクエストを監視する]-[実行リクエスト リクエスト数]	ThreadPool_Throughput

以下に実行例に示します。

例1)

設定項目	設定内容
[監視(固有)]タブ-[調整]プロパティ-[GC]タブ-[コマンド]	¥Program Files¥bin¥command.bat
[監視(固有)]タブ-[調整]プロパティ-[GC]タブ-[Full GC 発生回数を監視する]	1
[クラスタ]プロパティ-[JVM監視]タブ-[リソース計測設定]-[共通]タブ-[異常判定しきい値]	3

JVM監視リソースは、異常判定しきい値回(3回)連続してFull GCが発生すると、モニタ異常を検出し、「¥Program Files¥bin¥command.bat Cont」としてコマンドを実行します。

例2)

設定項目	設定内容
[監視(固有)]タブ-[調整]プロパティ-[GC]タブ-[コマンド]	“¥Program Files¥bin¥command.bat” GC
[監視(固有)]タブ-[調整]プロパティ-[GC]タブ-[Full GC実行時間を監視する]	65536
[クラスタ]プロパティ-[JVM監視]タブ-[リソース計測設定]-[共通]タブ-[異常判定しきい値]	3

JVM監視リソースは、異常判定しきい値回(3回)連続してFull GC 実行時間が 65535 ミリ秒超過すると、モニタ異常を検出し、「¥Program Files¥bin¥command.bat GC Time」としてコマンドを実行します。

例3)

設定項目	設定内容
[監視(固有)]タブ-[調整]プロパティ-[メモリ]タブ-[コマンド]	“¥Program Files¥bin¥command.bat” memory
[監視(固有)]タブ-[調整]プロパティ-[メモリ]タブ-[ヒープ使用率を監視する]	オン
[監視(固有)]タブ-[調整]プロパティ-[メモリ]タブ-[Eden Space]	80
[監視(固有)]タブ-[調整]プロパティ-[メモリ]タブ-[Survivor Space]	80
[クラスタ]プロパティ-[JVM監視]タブ-[リソース計測設定]-[共通]タブ-[異常判定しきい値]	3

JVM監視リソースは、異常判定しきい値回(3回)連続してJava Eden Space の使用率および

Java Survivor Spaceの使用率が80%を超過すると、モニタ異常を検出し、「¥Program Files¥bin¥command.bat memory EdenSpace SurvivorSpace」としてコマンドを実行します。

[コマンド]で設定したコマンドの終了を待つタイムアウト(秒)は、クラスタプロパティ-[JVM監視]タブ-[コマンドタイムアウト]で設定します。これは上記各タブの[コマンド]で同じ値を適用します。

[コマンド]個別には設定できません。

タイムアウトした場合、[コマンド]プロセスを強制終了させるような処理は実行しません。[コマンド]プロセスの後処理(例:強制終了)は、お客様が実行してください。タイムアウトした場合は、以下のメッセージをJVM運用ログへ出力します。

action thread execution did not finish. action is alive = <コマンド>

注意事項は以下の通りです。

- Java VM の正常復帰検出時(異常→正常時)には[コマンド]は実行しません。
- [コマンド]は Java VM 異常検出時(しきい値の超過が異常判定しきい値回連続して発生した場合)を契機として実行します。しきい値の超過毎には実行しません。
- 複数のタブにて[コマンド]を設定すると、同時に障害が発生した場合は複数の[コマンド]が実行されます。そのため、システム負荷にはご注意ください。
- [監視(固有)]タブ-[調整]プロパティ-[WebLogic]タブ-[ワークマネージャのリクエストを監視する]-[待機リクエスト リクエスト数]、[監視(固有)]タブ-[調整]プロパティ-[WebLogic]タブ-[ワークマネージャのリクエストを監視する]-[待機リクエスト 平均値]を両方監視している場合、[コマンド]が同時に 2 回実行される可能性があります。

これは、[クラスタ]プロパティ-[JVM 監視]タブ-[リソース計測設定]-[WebLogic]タブ-[インターバル リクエスト数]と[クラスタ]プロパティ-[JVM 監視]タブ-[リソース計測設定]-[WebLogic]タブ-[インターバル 平均値]の異常検出が同時に発生する可能性があるためです。回避策としては、どちらか一方のみ監視するようにしてください。以下の監視項目の組み合わせも同様です。

- [監視(固有)]タブ-[調整]プロパティ-[WebLogic]タブ-[スレッドプールのリクエストを監視する]-[待機リクエスト リクエスト数]と、[監視(固有)]タブ-[調整]プロパティ-[WebLogic]タブ-[スレッドプールのリクエストを監視する]-[待機リクエスト 平均値]
- [監視(固有)]タブ-[調整]プロパティ-[WebLogic]タブ-[スレッドプールのリクエストを監視する]-[実行リクエスト リクエスト数]と、[監視(固有)]タブ-[調整]プロパティ-[WebLogic]タブ-[スレッドプールのリクエストを監視する]-[実行リクエスト 平均値]

WebLogic Serverを監視するには

監視対象のWebLogic Serverの設定が終了しアプリケーションサーバとして稼働させる手順は、WebLogic Serverのマニュアルを参照してください。

本書では、JVM 監視リソースで監視するために必要な設定のみについて記述します。

1. WebLogic Server Administration Console を起動します。
起動方法は、WebLogic Server マニュアルの「Administration Console の概要」を参照してください。
ドメインコンフィグレーション・ドメイン・コンフィグレーション・全般を選択します。ここで「管理ポートの有効化」のチェックがオフになっていることを確認してください。
2. ドメインコンフィグレーション・サーバを選択し、監視対象のサーバ名を選択します。選択したサーバ名は、Builder ツリービューから選択可能な[プロパティ]-[監視(固有)]タブの[識別名]に設定します。
3. 監視対象のサーバのコンフィグレーション・全般で「リスニング・ポート」で管理接続するポート番号を確認します。
4. WebLogic Server を停止します。停止方法は、WebLogic Server マニュアルの「WebLogic Server の起動と停止」を参照してください。
5. WebLogic Server の起動スクリプトを開きます。
6. 開いたスクリプトに以下の内容を記述します。
 - 監視対象が WebLogic Server の管理サーバの場合
 - ✓ `set JAVA_OPTIONS=%JAVA_OPTIONS%`
 - `-Dcom.sun.management.jmxremote.port=n`
 - `-Dcom.sun.management.jmxremote.ssl=false`
 - `-Dcom.sun.management.jmxremote.authenticate=false`
 - `-Djavax.management.builder.initial=weblogic.management.jmx.mbeanserver.WLSMBeanServerBuilder`

※上記内容は実際には 1 行で記述してください。

注: n は、監視のために使用するポート番号を指定します。指定するポート番号は監視対象の Java VM の「リスニング・ポート」とは別の番号を指定してください。また同一のマシンに複数の監視対象の WebLogic Server が存在する場合、そのリスニング・ポート番号や他のアプリケーションのポート番号と重複しないポート番号を指定してください。

- 監視対象が WebLogic Server の管理対象サーバの場合
 - ✓ `if "%SERVER_NAME%" == "SERVER_NAME"(
 set JAVA_OPTIONS=%JAVA_OPTIONS%
 -Dcom.sun.management.jmxremote.port=n
 -Dcom.sun.management.jmxremote.ssl=false
 -Dcom.sun.management.jmxremote.authenticate=false
 -Djavax.management.builder.initial=weblogic.management.jmx.mbeanserver.WLSMBeanServerBuilder
)`

※上記で if 文の中は実際には 1 行で記述してください。

注: **SERVER_NAME** は、「監視対象サーバ選択」で確認した監視対象となるサーバ名を指定します。監視対象のサーバが複数の場合、同様の設定(1~6 行目)に対してサーバ名を変更し、繰り返し設定してください。

注: 上記の記述内容の追加箇所は、以下の記述より前に記述するようにしてください。

```
%JAVA_HOME%¥bin¥java %JAVA_VM% %MEM_ARGS%
-Dweblogic.Name=%SERVER_NAME%
-Djava.security.policy=%WL_HOME%¥server¥lib¥weblogic.policy %JAVA_OPTIONS
% %PROXY_SETTINGS% %SERVER_CLASS%
※上記内容は実際には 1 行で記述してください
```

7. 監視対象の WebLogic Server の WLST(wlst.cmd)を起動します。
起動方法は[スタート]メニューの[Oracle WebLogic]-[WebLogic Server <バージョン番号>]-[Tools]-[WebLogic Scripting Tool]を選択します。
8. ワークマネージャやスレッドプールのリクエストを監視する場合は以下の設定を行ってください。
監視対象の WebLogic Server の WLST(wlst.cmd)を起動します。
起動方法は[スタート]メニューの[Oracle WebLogic]-[WebLogic Server <バージョン番号>]-[Tools]-[WebLogic Scripting Tool]を選択します。
表示されたプロンプト画面上で、以下のコマンドを実行してください。

```
>connect('USERNAME','PASSWORD','t3://SERVER_ADDRESS:SERVER_PORT')
>edit()
>startEdit()
>cd('JMX/DOMAIN_NAME')
>set('PlatformMBeanServerUsed','true')
>activate()
>exit()
```

 上記の USERNAME、PASSWORD、SERVER_ADDRESS、SERVER_PORT、DOMAIN_NAMEはドメイン環境に応じた値に置き換えてください。
9. 監視対象の WebLogic Server を再起動します

WebOTXを監視するには

本書では、JVM 監視リソースで監視する対象の WebOTX の設定手順について記述します。
WebOTX 統合運用管理コンソールを起動します。起動方法は「WebOTX 運用編(Web 版統合運用管理コンソール)」マニュアルの「コンソールの実行」を参照してください。

以降の設定は、WebOTX上のJMXエージェントのJavaプロセスに対する監視を行う場合と、プロセスグループ上のJavaプロセスに対する監視を行う場合とで設定内容が異なります。監視する対象に合わせて、設定してください。

WebOTX ドメインエージェントのJavaプロセスを監視するには

特に設定作業は不要です。

WebOTX プロセスグループのJavaプロセスを監視するには

1. 統合運用管理コンソールよりドメインと接続します。
2. ツリービューより[<ドメイン名>]-[TP システム]-[アプリケーショングループ]-[<アプリケーショングループ名>]-[プロセスグループ]-[<プロセスグループ名>]を選択します。
3. 右側に表示される[JavaVM オプション]タブ内の[その他の引数]属性に、次の Java オプションを1行で指定します。*n*は、ポート番号を指定します。同一のマシンに複数の監視対象の Java VM が存在する場合、重複しないポート番号を指定してください。ここで指定するポート番号は、Builder(クラスタプロパティ→JVM 監視タブ→接続設定ダイアログ→管理ポート番号)でも設定します。

-Dcom.sun.management.jmxremote.port=*n*

-Dcom.sun.management.jmxremote.ssl=false

-Dcom.sun.management.jmxremote.authenticate=false

-Djavax.management.builder.initial=com.nec.webotx.jmx.mbeanserver.JmxMBeanServerBuilder

※WebOTX V9.2以降では -Djavax.management.builder.initial の指定は不要です。

4. 設定後、「更新」ボタンを押します。設定が完了したら、プロセスグループを再起動します。
本設定は、WebOTX 統合運用管理コンソールの[Java システムプロパティ]タブ内の[Java システムプロパティ]属性にて指定することも可能です。その場合は、“-D”は指定せず、また、“=”より前の文字列を「名前」に、“=”より後ろの文字列を「値」に指定してください。

注:WebOTX プロセスグループの機能でプロセス障害時の再起動を設定されている場合、CLUSTERPRO からの復旧動作でプロセスグループの再起動を実行すると、WebOTX プロセスグループの機能が正常に動作しない場合があります。そのため、WebOTX プロセスグループを監視する場合は Builder から JVM 監視リソースに対して以下のように設定してください。

設定タブ名	項目名	設定値
監視(共通)	監視タイミグ	常時
回復動作	回復動作	最終動作のみ実行
回復動作	最終動作	何もしない

また、WebOTX プロセスグループの監視について、ロードバランサ連携機能はサポートしておりません。

WebOTX notification通知を受信するには

特定のリスナクラスを登録することにより、WebOTXが障害を検出するとnotificationが発行されます。JVM監視リソースはそのnotificationを受信し、JVM運用ログへ以下のメッセージを通知します。

%1\$s:Notification received. %2\$s.

%1\$s、%2\$sの意味は以下のとおりです。

%1\$s: 監視対象Java VM

%2\$s: notificationの通知メッセージ (ObjectName=**,type=**,message=**)

現在、監視可能なリソースのMBeanの詳細情報は以下のとおりです。

ObjectName	[domainname]:j2eeType=J2EEDomain,name=[domainname],category=runtime
notificationタイプ	nec.webotx.monitor.alivecheck.not-alive
メッセージ	failed

Tomcatを監視するには

JVM 監視リソースで監視する対象の Tomcat の設定手順について記述します。

1. Tomcatを停止し、[スタート]-(Tomcatのプログラムフォルダ)-[Configure Tomcat]を開きます。
2. 開いたウィンドウの[Java]タブの「Java Options」に以下の内容を記述します。*n* は、ポート番号を指定します。同一のマシンに複数の監視対象の Java VM が存在する場合、重複しないポート番号を指定してください。ここで指定するポート番号は、Builder(モニタリソースプロパティ→監視(固有)タブ→接続ポート番号)でも設定します。
-Dcom.sun.management.jmxremote.port=*n*
-Dcom.sun.management.jmxremote.ssl=false
-Dcom.sun.management.jmxremote.authenticate=false
3. 上記設定を保存した後、Tomcat を起動します。
4. Builder(テーブルビュー→JVM 監視 リソース名→[プロパティ]→[監視(固有)] タブ→識別名) には他の監視対象と重ならない任意の文字列(例: tomcat)を設定してください。

SVFを監視するには

JVM 監視リソースで監視する対象の SVF の設定手順について記述します。

1. 監視対象を下記より選択し、該当するファイルをエディタから開きます。

監視対象	編集するファイル
Report Director EnterpriseServer	<SVFインストールパス> ¥launcher¥ReportDirectorEnterpriseServer.run
Report Director Svf Server	<SVFインストールパス> ¥launcher¥ReportDirectorSvfServer.run
Report Director Spool Balancer	<SVFインストールパス> ¥launcher¥ReportDirectorSpoolBalancer.run
Tomcat	下記を実行して表示されるウィンドウ <SVFインストールパス> >¥apache-tomcat¥bin¥tomcat5w.exe //ES//SVFWebService
SVF Print Spooler services	<SVFインストールパス> >¥svfjpd¥launcher¥SpoolerDaemon.run

2. Arguments を指定している箇所に下記の内容を「-Xms」の設定箇所直後に挿入します。***n*** は、ポート番号を指定します。同一のマシンに複数の監視対象の Java VM が存在する場合、重複しないポート番号を指定してください。ここで指定するポート番号は、Builder(モニタリソースプロパティ→監視(固有)タブ→接続ポート番号)でも設定します。
-Dcom.sun.management.jmxremote.port=*n*
-Dcom.sun.management.jmxremote.ssl=false
-Dcom.sun.management.jmxremote.authenticate=false

JVM監視リソースの詳細を表示/変更するには

1. Builder 左部分に表示されているツリービューで、モニタリソースのアイコンをクリックします。
2. 画面右のテーブルビューに、モニタリソースの一覧が表示されます。目的の JVM 監視リソース名を右クリックし、[プロパティ] の [監視 (固有)] タブをクリックします。
3. [監視 (固有)] タブで、以下の説明に従い詳細設定の表示/変更を行います。

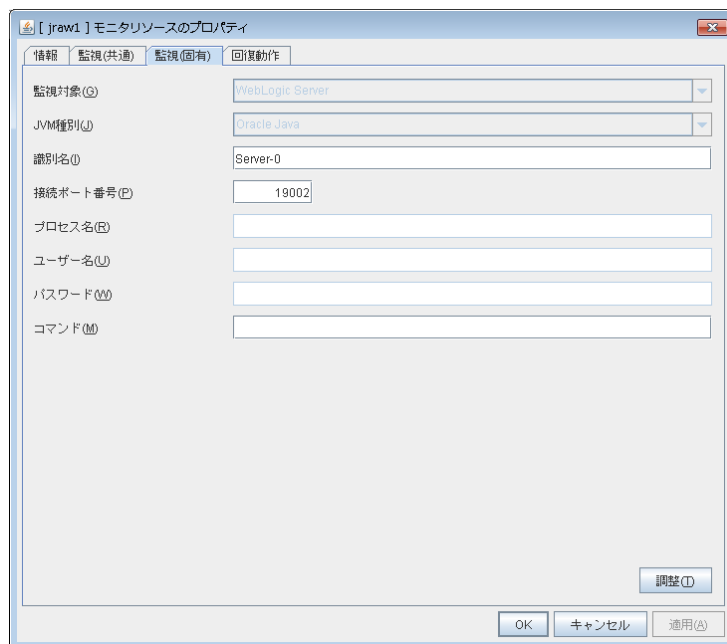

監視対象

監視対象をリストから選択します。WebSAM SVF for PDF、WebSAM Report Director Enterprise、WebSAM Universal Connect/X を監視する場合は、[WebSAM SVF]を選択してください。自製の Java アプリケーションを監視する場合は、[Java アプリケーション]を選択してください。

既定値：なし

JVM 種別

監視対象のアプリケーションが動作する Java VM をリストから選択します。

Java 8 以降の場合は、[Oracle Java(usage monitoring)]を選択してください。Java 8 では以下の仕様変更がありました。

- 非ヒープ領域における各メモリの最大値が取得できなくなりました。
- Perm Gen は Metaspace に変更されました。
- Compressed Class Space が追加されました。

そのため、Java 8 では[メモリ]タブの監視項目は以下に変更となります。

- 使用率監視は使用量監視に変更となります。
- [Perm Gen]、Perm Gen[shared-ro]、Perm Gen[shared-rw]は監視できません。チェックボックスはオフにしてください。
- [Metaspace]、[Compressed Class Space]を監視可能です。

Java 9 では以下の仕様変更がありました。

- Code Cache が分割されました。

そのため、Java 9 では[メモリ]タブの監視項目は以下に変更となります。

- [Code Cache]は監視できません。チェックボックスはオフにしてください。
- [CodeHeap non-nmethods]、[CodeHeap profiled]、[CodeHeap non-profiled]を監視可能です。

既定値 : なし

識別名(255 バイト以内)

識別名とは、JVM 監視の JVM 運用ログに監視対象の情報を出力する際に、別の JVM 監視リソースと識別するために設定します。そのため、JVM 監視リソース間で一意の文字列を設定してください。必ず設定してください。

- 監視対象が「WebLogic Server」の場合
「WebLogic Serverを監視するには」の2を参照して、監視対象のサーバインスタンス名を設定してください。
- 監視対象が「WebOTX プロセスグループ」の場合
プロセスグループ名を設定してください。
- 監視対象が「WebOTX ドメインエージェント」の場合
ドメイン名を設定してください。
- 監視対象が「WebOTX ESB」の場合
「WebOTX プロセスグループ」の場合と同じです。
- 監視対象が「Tomcat」の場合
「Tomcatを監視するには」の4を参照して設定してください。
- 監視対象が「WebSAM SVF」の場合
「SVFを監視するには」の4を参照して設定してください。
- 監視対象が「Javaアプリケーション」の場合
監視対象のJava VM プロセスを一意に識別可能な文字列を指定してください。

既定値 : なし

接続ポート番号(1024～65535)

JVM 監視リソースが、監視対象 Java VM と JMX 接続を行う際に使用するポート番号を設定します。JVM 監視リソースは監視対象 Java VM に JMX 接続を行うことにより情報を取得します。そのため JVM 監視リソースを登録する場合は、監視対象 Java VM に JMX 接続用ポートを開放する設定を行う必要があります。必ず設定してください。クラスタ内のサーバにおいて、共通の設定となります。42424～61000 は推奨しません。

- 監視対象が「WebLogic Server」の場合
接続ポート番号は「WebLogic Serverを監視するには」の6を参照して設定してください。
- 監視対象が「WebOTX プロセスグループ」の場合
「WebOTX プロセスグループのJavaプロセスを監視するには」を参照して設定してください。
- 監視対象が「WebOTX ドメインエージェント」の場合
“(WebOTXインストールパス)¥<ドメイン名>.properties”の”domain.admin.port”を設定してください。
- 監視対象が「WebOTX ESB」の場合
「WebOTX プロセスグループ」の場合と同じです。
- 監視対象が「Tomcat」の場合

「Tomcatを監視するには」の2を参照して設定してください。

- 監視対象が「WebSAM SVF」の場合
「SVFを監視するには」の2を参照して設定してください。
- 監視対象が「Javaアプリケーション」の場合
接続ポート番号は監視対象であるJavaアプリケーションに確認の上、設定してください。

既定値 : なし

プロセス名(255 バイト以内)

設定できません。

既定値 : なし

ユーザ名(255 バイト以内)

監視対象の Java VM に接続する管理ユーザ名を設定します。監視対象に「WebOTX ドメイン エージェント」を選択した場合、"(WebOTX インストールパス)¥<ドメイン名>.properties" の "domain.admin.user" の値を設定してください。

既定値 : なし

パスワード(255 バイト以内)

監視対象の Java VM に接続する管理ユーザのパスワードを設定します。監視対象に「WebOTX ドメイン エージェント」を選択した場合、"(WebOTX インストールパス)¥<ドメイン名>.properties" の "domain.admin.passwd" の値を設定してください。[変更]をクリックし表示されるパスワード入力ダイアログにて設定してください。パスワードは隠蔽されます。

既定値 : なし

コマンド(255 バイト以内)

監視対象の Java VM 異常検出時に、実行するコマンドを設定します。異常の原因別に実行するコマンドおよび引数の指定が可能です。絶対パスで指定してください。また、実行ファイル名は二重引用符(" ")で括ってください。例) "¥Program Files¥bin¥command.bat" arg1 arg2
ここでは監視対象 Java VM に接続できない場合や使用リソース量の取得における異常検出時に、実行するコマンドを設定します。

「異常検出時に障害原因別にコマンドを実行するには」も参照してください。

既定値 : なし

さらに[調整]ボタンを選択すると以下の内容がポップアップダイアログに表示されます。以下の説明に従い詳細設定を行います。

メモリタブ([JVM種別]で[Oracle Java]選択時)

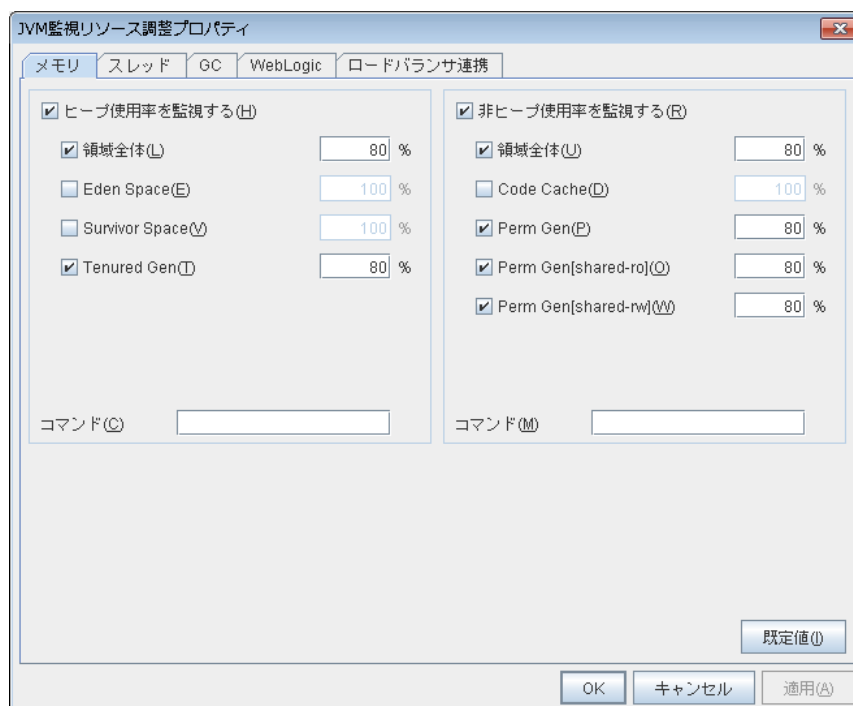

ヒープ使用率を監視する

監視対象の Java VM が使用する Java ヒープ領域の使用率の監視設定をします。

- チェックボックスがオン(既定値)
監視します。
- チェックボックスがオフ
監視しません。

領域全体(1～100)

監視対象の Java VM が使用する Java ヒープ領域の使用率のしきい値を設定します。

既定値 : 80[%]

Eden Space(1～100)

監視対象の Java VM が使用する Java Eden Space の使用率のしきい値を設定します。監視対象 Java VM の GC 方式として G1 GC を指定している場合、G1 Eden Space と読み替えてください。

既定値 : 100[%]

Survivor Space(1～100)

監視対象の Java VM が使用する Java Survivor Space の使用率のしきい値を設定します。監視対象 Java VM の GC 方式として G1 GC を指定している場合、G1 Survivor Space と読み替えてください。

既定値 : 100[%]

Tenured Gen(1～100)

監視対象の Java VM が使用する Java Tenured(Old) Gen 領域の使用率のしきい値を設定します。監視対象 Java VM の GC 方式として G1 GC を指定している場合、G1 Old Gen と読み替えてください。

既定値 : 80[%]

非ヒープ使用率を監視する

監視対象の Java VM が使用する Java 非ヒープ領域の使用率の監視設定をします。

- チェックボックスがオン(既定値)
監視します。
- チェックボックスがオフ
監視しません。

領域全体(1~100)

監視対象の Java VM が使用する Java 非ヒープ領域の使用率のしきい値を設定します。

既定値 : 80[%]

Code Cache(1~100)

監視対象の Java VM が使用する Java Code Cache 領域の使用率のしきい値を設定します。

既定値 : 100[%]

Perm Gen(1~100)

監視対象の Java VM が使用する Java Perm Gen 領域の使用率のしきい値を設定します。

既定値 : 80[%]

Perm Gen[shared-ro](1~100)

監視対象の Java VM が使用する Java Perm Gen [shared-ro]領域の使用率のしきい値を設定します。

Java Perm Gen [shared-ro]領域は監視対象 Java VM の起動オプションに -client -Xshare:on -XX:+UseSerialGC を付与して起動している場合に使用される領域です。

既定値 : 80[%]

Perm Gen[shared-rw](1~100)

監視対象の Java VM が使用する Java Perm Gen [shared-rw]領域の使用率のしきい値を設定します。

Java Perm Gen [shared-rw]領域は監視対象 Java VM の起動オプションに -client -Xshare:on -XX:+UseSerialGC を付与して起動している場合に使用される領域です。

既定値 : 80[%]

コマンド(255 バイト以内)

監視対象の Java VM 異常検出時に、実行するコマンドを設定します。異常の原因別に実行するコマンドおよび引数の指定が可能です。絶対パスで指定してください。また、実行ファイル名は二重引用符(“)で括ってください。例)“¥Program Files¥bin¥command.bat” arg1 arg2
ここでは監視対象 Java VM の Java ヒープ領域、Java 非ヒープ領域における異常検出時に、実行するコマンドを設定します。

「異常検出時に障害原因別にコマンドを実行するには」も参照してください。

既定値 : なし

既定値

[既定値]ボタンをクリックすると全ての項目に既定値が設定されます。

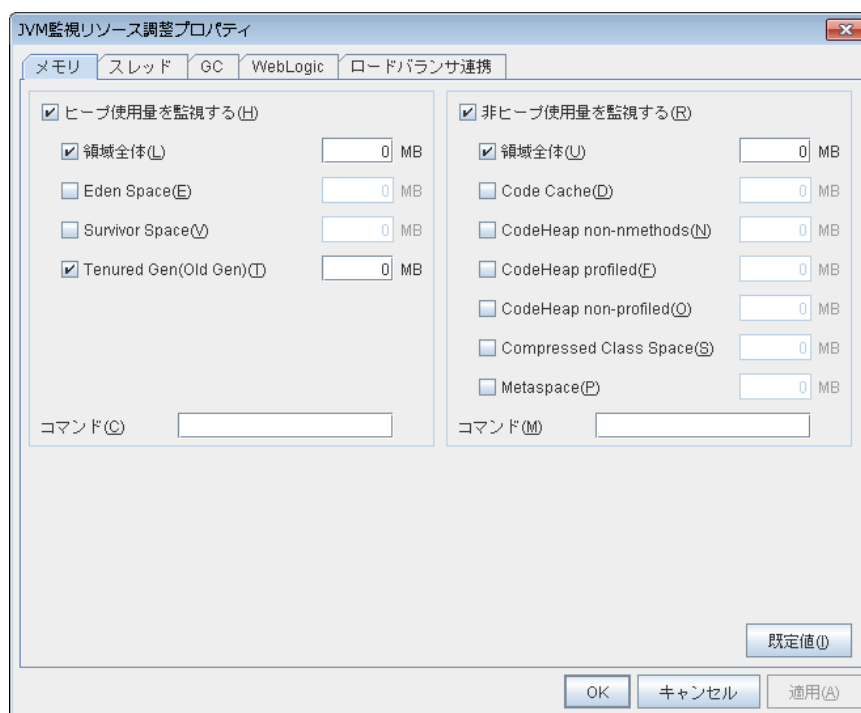
メモリタブ([JVM種別]で[Oracle Java(usage monitoring)]選択時)**ヒープ使用量を監視する**

監視対象の Java VM が使用する Java ヒープ領域の使用量の監視設定をします。

- チェックボックスがオン
監視します。
- チェックボックスがオフ(既定値)
監視しません。

領域全体(0～102400)

監視対象の Java VM が使用する Java ヒープ領域の使用量のしきい値を設定します。0 の場合、監視しません。

既定値 : 0[MB]

Eden Space(0～102400)

監視対象の Java VM が使用する Java Eden Space の使用量のしきい値を設定します。0 の場合、監視しません。監視対象 Java VM の GC 方式として G1 GC を指定している場合、G1 Eden Space と読み替えてください。

既定値 : 0[MB]

Survivor Space(0～102400)

監視対象の Java VM が使用する Java Survivor Space の使用量のしきい値を設定します。0 の場合、監視しません。監視対象 Java VM の GC 方式として G1 GC を指定している場合、G1 Survivor Space と読み替えてください。

既定値 : 0[MB]

Tenured Gen(0～102400)

監視対象の Java VM が使用する Java Tenured(Old) Gen 領域の使用量のしきい値を設定します。0 の場合、監視しません。監視対象 Java VM の GC 方式として G1 GC を指定している場合、G1 Old Gen と読み替えてください。

既定値 : 0[MB]

非ヒープ使用量を監視する

監視対象の Java VM が使用する Java 非ヒープ領域の使用量の監視設定をします。

- チェックボックスがオン
監視します。
- チェックボックスがオフ(既定値)
監視しません。

領域全体(0～102400)

監視対象の Java VM が使用する Java 非ヒープ領域の使用量のしきい値を設定します。0 の場合、監視しません。

既定値 : 0[MB]

Code Cache(0～102400)

監視対象の Java VM が使用する Java Code Cache 領域の使用量のしきい値を設定します。0 の場合、監視しません。

既定値 : 0[MB]

CodeHeap non-nmethods(0～102400)

監視対象の Java VM が使用する Java CodeHeap non-nmethods 領域の使用量のしきい値を設定します。0 の場合、監視しません。

既定値 : 0[MB]

CodeHeap profiled(0～102400)

監視対象の Java VM が使用する Java CodeHeap profiled nmethods 領域の使用量のしきい値を設定します。0 の場合、監視しません。

既定値 : 0[MB]

CodeHeap non-profiled (0～102400)

監視対象の Java VM が使用する Java CodeHeap non-profiled nmethods 領域の使用量のしきい値を設定します。0 の場合、監視しません。

既定値 : 0[MB]

Compressed Class Space(0～102400)

監視対象の Java VM が使用する Compressed Class Space 領域の使用量のしきい値を設定します。0 の場合、監視しません。

既定値 : 0[MB]

Metaspace(0～102400)

監視対象の Java VM が使用する Metaspace 領域の使用量のしきい値を設定します。

既定値 : 0[MB]

コマンド(255 バイト以内)

監視対象の Java VM 異常検出時に、実行するコマンドを設定します。異常の原因別に実行するコマンドおよび引数の指定が可能です。絶対パスで指定してください。また、実行ファイル名は二重引用符(“”)で括ってください。例)“%Program Files%\bin\%command.bat” arg1 arg2
ここでは監視対象 Java VM の Java ヒープ領域、Java 非ヒープ領域における異常検出時に、実行するコマンドを設定します。

「異常検出時に障害原因別にコマンドを実行するには」も参照してください。

既定値 : なし

既定値

[既定値]ボタンをクリックすると全ての項目に既定値が設定されます。

スレッドタブ

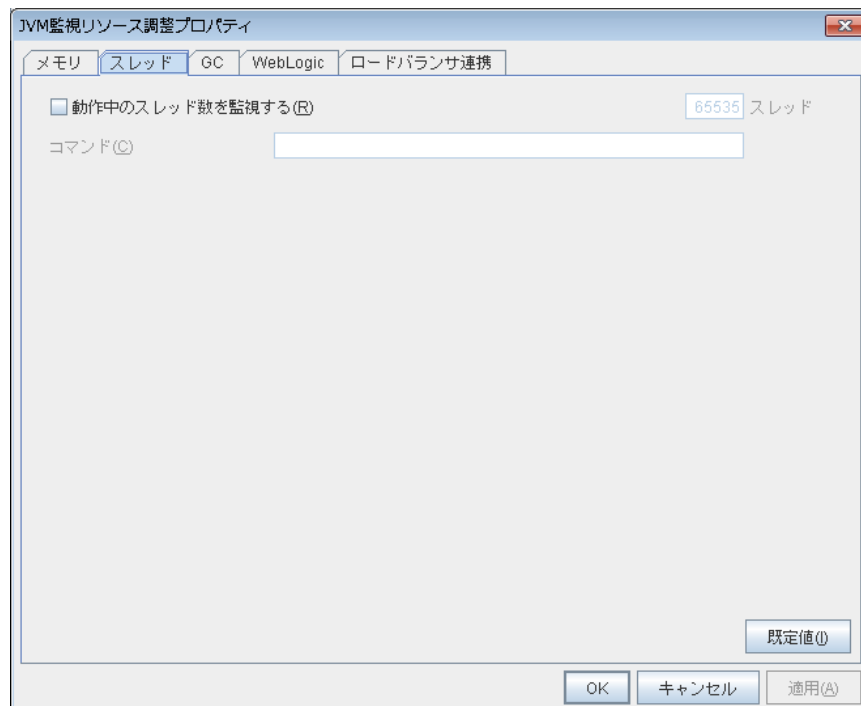

動作中のスレッド数を監視する(1～65535)

監視対象の Java VM で現在動作中のスレッド上限数のしきい値を設定します。

既定値 : 65535[スレッド]

コマンド(255 バイト以内)

監視対象の Java VM 異常検出時に、実行するコマンドを設定します。異常の原因別に実行するコマンドおよび引数の指定が可能です。絶対パスで指定してください。また、実行ファイル名は二重引用符(“)で括ってください。例) “%Program Files%\bin\command.bat” arg1 arg2
ここでは監視対象 Java VM で現在動作中のスレッド数における異常検出時に、実行するコマンドを設定します。

「異常検出時に障害原因別にコマンドを実行するには」も参照してください。

既定値 : なし

既定値

[既定値]ボタンをクリックすると全ての項目に既定値が設定されます。

GCタブ

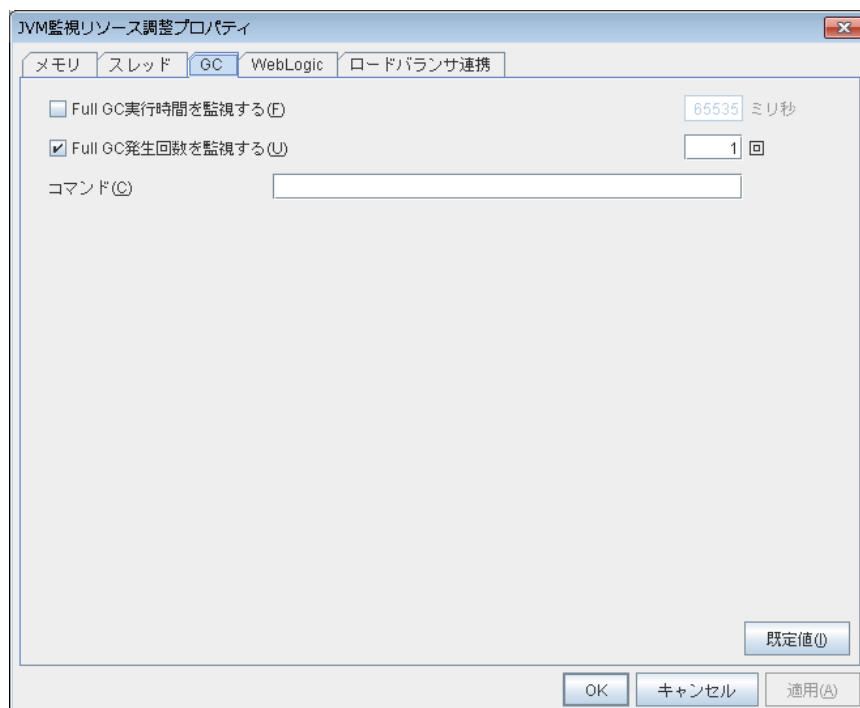

Full GC 実行時間を監視する(1～65535)

監視対象の Java VM において、前回計測以降の Full GC 実行時間のしきい値を設定します。Full GC 実行時間とは、前回計測以降の Full GC 発生回数で割った平均値です。

前回計測以降の Full GC 実行時間 3000 ミリ秒、Full GC 発生回数 3 回の場合を異常と判定したい場合、1000 ミリ秒以下を設定してください。

既定値 : 65535[ミリ秒]

Full GC 発生回数を監視する(1～65535)

監視対象の Java VM において、前回計測以降の Full GC 発生回数のしきい値を設定します。

既定値 : 1(回)

コマンド(255 バイト以内)

監視対象の Java VM 異常検出時に、実行するコマンドを設定します。異常の原因別に実行するコマンドおよび引数の指定が可能です。絶対パスで指定してください。また、実行ファイル名は二重引用符(“)で括ってください。例) “%Program Files%\bin\command.bat” arg1 arg2
ここでは監視対象 Java VM の Full GC 実行時間や Full GC 発生回数における異常検出時に、実行するコマンドを設定します。

「異常検出時に障害原因別にコマンドを実行するには」も参照してください。

既定値 : なし

既定値

[既定値]ボタンをクリックすると全ての項目に既定値が設定されます。

WebLogicタブ

ワークマネージャのリクエストを監視する

WebLogic Server でワークマネージャの待機リクエスト状態の監視設定をします。

- チェックボックスがオン
監視します。
- チェックボックスがオフ(既定値)
監視しません。

監視対象ワークマネージャ(255 バイト以内)

監視対象の WebLogic Server に対して監視したいアプリケーションのワークマネージャ名を設定します。ワークマネージャ監視を実施する場合、必ず設定してください。

`App1[WM1,WM2,...];App2[WM1,WM2,...];...`

`App` と `WM` にて指定可能な文字は ASCII 文字です。(Shift_JIS コード 0x005C と 0x00A1 ~0x00DF を除く)

アプリケーション アーカイブのバージョンを持つアプリケーションを指定する場合、`App` には「アプリケーション名#バージョン」を指定してください。

アプリケーション名に "[" や "]" が付いている場合、 "[" や "]" の直前に "¥¥" を追加してください。

(例) アプリケーション名が `app[2]` の場合、`app¥¥[2¥¥]`

既定値 : なし

リクエスト数(1~65535)

監視対象の WebLogic Server のワークマネージャにおいて、待機リクエスト数のしきい値を設定します。

既定値 : 65535

平均値(1～65535)

監視対象の WebLogic Server のワークマネージャにおいて、待機リクエスト数の平均値のしきい値を設定します。

既定値 : 65535

前回計測値からの増加率(1～1024)

監視対象の WebLogic Server のワークマネージャにおいて、待機リクエスト数の前回計測以降の増分に対するしきい値を設定します。

既定値 : 80[%]

スレッドプールのリクエストを監視する

監視対象の WebLogic Server のスレッドプールにおいて、待機リクエスト数(WebLogic Server 内部で処理待ちとなっている HTTP リクエスト数)、実行リクエスト数(WebLogic Server 内部で単位時間当たり実行した HTTP リクエスト数)の監視設定をします。

- チェックボックスがオン(既定値)
監視します。
- チェックボックスがオフ
監視しません。

待機リクエスト リクエスト数(1～65535)

待機リクエスト数のしきい値を設定します。

既定値 : 65535

待機リクエスト 平均値(1～65535)

待機リクエスト数の平均値のしきい値を設定します。

既定値 : 65535

待機リクエスト 前回計測値からの増加率(1～1024)

待機リクエスト数の前回計測以降の増分に対するしきい値を設定します。

既定値 : 80[%]

実行リクエスト リクエスト数(1～65535)

単位時間あたりに実行したリクエスト数のしきい値を設定します。

既定値 : 65535

実行リクエスト 平均値(1～65535)

単位時間あたりに実行したリクエスト数の平均値のしきい値を設定します。

既定値 : 65535

実行リクエスト 前回計測値からの増加率(1～1024)

単位時間あたりに実行したリクエスト数の前回計測以降の増分に対するしきい値を設定します。

既定値 : 80[%]

コマンド(255 バイト以内)

監視対象の Java VM 異常検出時に、実行するコマンドを設定します。異常の原因別に実行するコマンドおよび引数の指定が可能です。絶対パスで指定してください。また、実行ファイル名は二重引用符(“”)で括ってください。例)“%Program Files%\bin\command.bat” arg1 arg2
ここでは WebLogic Server のワークマネージャのリクエストやスレッドプールのリクエストにおける異常検出時に、実行するコマンドを設定します。

「異常検出時に障害原因別にコマンドを実行するには」も参照してください。

既定値 : なし

既定値

[既定値]ボタンをクリックすると全ての項目に既定値が設定されます。

ロードバランサ連携タブ

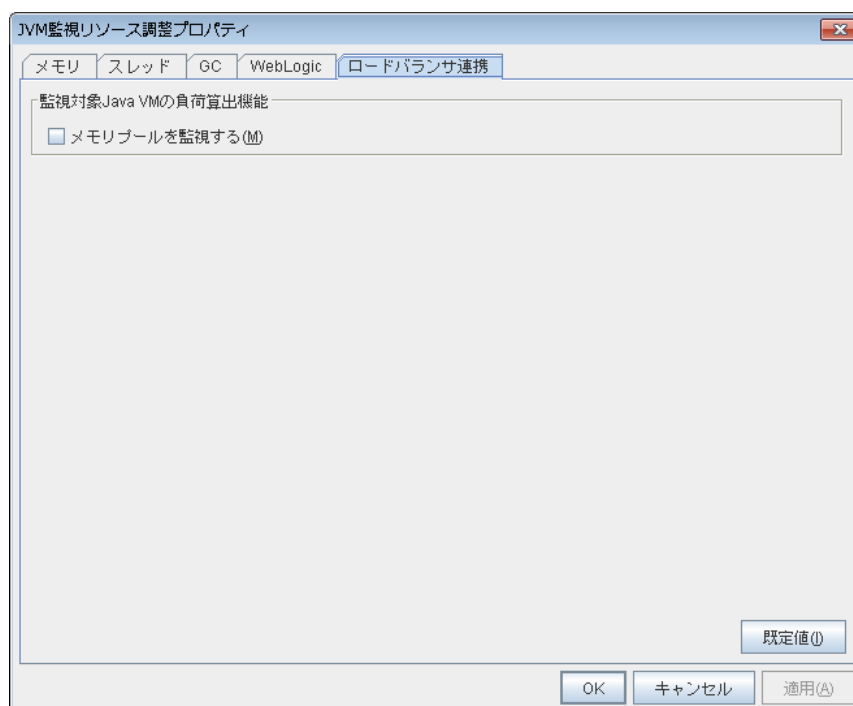

ロードバランサ種別に[BIG-IP LTM]以外を選択した場合、本画面が表示されます。

メモリプールを監視する

ロードバランサに動的負荷情報を通知する際、メモリプールを監視対象とするかを設定します。

- チェックボックスがオン
監視します。
- チェックボックスがオフ(既定値)
監視しません。

既定値

[既定値]ボタンをクリックすると全ての項目に既定値が設定されます。

ロードバランサ連携タブ（BIG-IP LTMの場合）

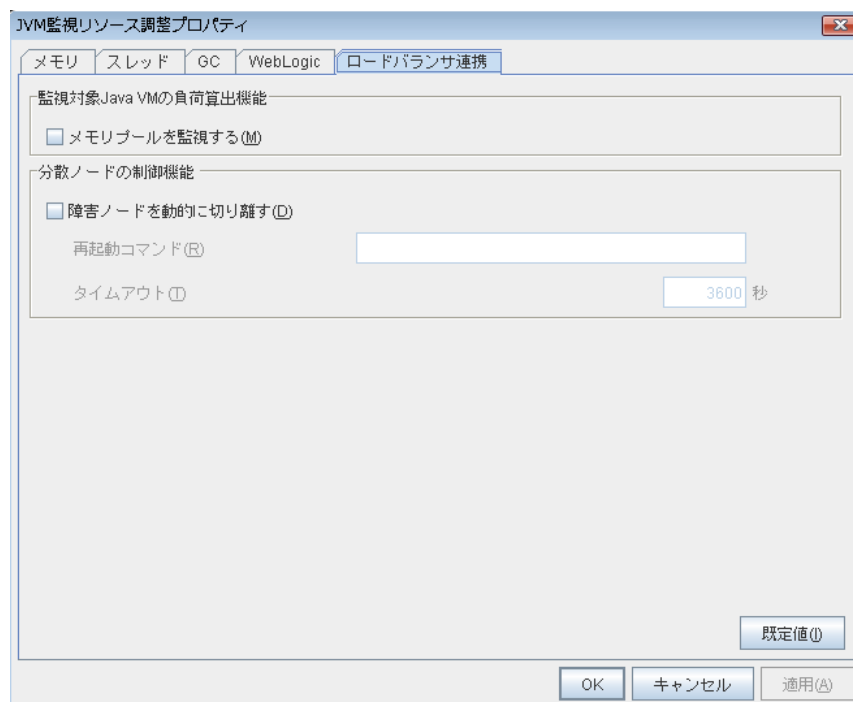

ロードバランサ種別に[BIG-IP LTM]を選択した場合、本画面が表示されます。

メモリプールを監視する

ロードバランサに動的負荷情報を通知する際、メモリプールを監視対象とするかを設定します。

- チェックボックスがオン
監視します。
- チェックボックスがオフ(既定値)
監視しません。

障害ノードを動的に切り離す

監視対象の障害状態を検出すると(例:採取情報が設定しているしきい値を超えている)、BIG-IP LTM の分散ノードのステータスを enable から disable に更新するかを設定します。

- チェックボックスがオン
enableからdisableに更新します。
- チェックボックスがオフ(既定値)
更新しません。

再起動コマンド

分散ノードの接続数が0になるまで待ち合わせた後、実行したいコマンドを指定します。常駐監視の場合かつ監視対象の障害検出時に、監視対象を再起動したい場合に有効です。再起動コマンドはすべての JVM 監視リソースで共通の値を設定してください。

タイムアウト

分散ノードのステータスを enable から disable にした後、分散ノードのコネクション数が 0 になるまで待ち合わせるタイムアウト時間を設定します。タイムアウトした場合は、[再起動コマンド]は実行しません。

既定値 : 3600[秒]

既定値

[既定値]ボタンをクリックすると全ての項目に既定値が設定されます。

システム監視リソースの設定

システム監視リソースは、プロセスが使用するリソースを監視するモニタリソースです。プロセスが使用するリソースの統計情報を継続的に収集し、一定のナレッジ情報にしたがい解析を行います。解析結果からリソース枯渇の発生を早期検出する機能を提供します。

システム監視リソースの注意事項

監視動作ごとに System Resource Agent 自体が運用ログなどを出力することがありますが、その制御は、System Resource Agent 側の設定を適宜行ってください。

回復対象には System Resource Agent がリソース監視異常を検出した際のフェイルオーバー対象リソースを指定してください。

System Resource Agent の設定値は、デフォルトで使用することを推奨します。

以下のような場合には、リソース監視異常を検出できないことがあります。

- システムリソースがしきい値をはさんで増減を繰り返している場合

システムが高負荷な場合などでは、統計情報収集に時間がかかり統計情報収集間隔での情報収集ができない場合があります。

System Resource Agent のサービス停止時に、停止動作が時間内に終了しなかったことを示すポップアップメッセージが出る場合があります。その場合は、OK ボタンを押して、ポップアップ画面を終了し、サービスの状態が「停止」になるまで待ってください。

動作中に OS の日付/時刻を変更した場合、10 分間隔で行っている解析処理のタイミングが日付/時刻変更後の最初の 1 回だけずれてしまいます。以下のようなことが発生するため、必要に応じてクラスタのサスペンド・リジュームを行ってください。

- 異常として検出する経過時間を過ぎても、異常検出が行われない。
- 異常として検出する経過時間前に、異常検出が行われる。

クラスタのサスペンド・リジュームを行った場合、その時点から情報の収集を開始します。

プロセスリソース、システムリソースの使用量の解析は 10 分間隔で行います。そのため、監視継続時間を経過してから最大 10 分後に異常を検出する場合があります。

ディスクリソースの使用量の解析は 60 分間隔で行います。そのため、監視継続時間を経過してから最大 60 分後に異常を検出する場合があります。

ディスクリソースの空き容量監視にて指定するディスクサイズは、実際のディスクサイズより小さい値を指定してください。大きい値を指定した場合、空き容量不足として異常検出します。

監視中のディスクを交換した際、交換前と交換後のディスクにて以下のいずれかが異なる場合、それまでの解析情報はクリアします。

- ディスクの総容量
- ファイルシステム

スワップ領域を割り当てていないマシンでは、システムの総仮想メモリ使用量の監視のチェックを外してください。

ディスクリソース監視機能は、固定ディスク以外は監視対象外です。

ディスクリソース監視機能で同時に監視できる最大のディスク数は 26 台です。

モニタリソースの定義画面のタイプ欄に「システム監視」が表示されない場合は、[ライセンス情報取得]を選択し、ライセンス情報を取得してください。

システム監視リソースの監視開始から、実際に監視処理を行うまでの間、システム監視リソースのステータスは“警告”になります。またその際、下記メッセージがアラートログに出力されます。

監視 srav は警告の状態です。(191：正常)

システム監視リソースの監視方法

システム監視リソースは、以下の監視を行います。

プロセス、システムおよびディスクのシステムリソースの使用量を継続的に収集し、解析します。

リソースの使用量があらかじめ設定したしきい値以上になった場合、異常を検出します。

異常を検出した状態が監視継続時間連続すると、リソース監視異常を通知します。

プロセスリソース監視(CPU、メモリ、スレッド数)をデフォルト値で運用した場合、24 時間後にリソース監視の異常を通知します。

以下に、プロセスリソース監視のメモリ使用量の異常検出の例を示します。

- ◆ メモリ使用量が経過時間と共に増減しながら、規定回数以上最大値を更新し、増加率が初期値の 10% 以上になった

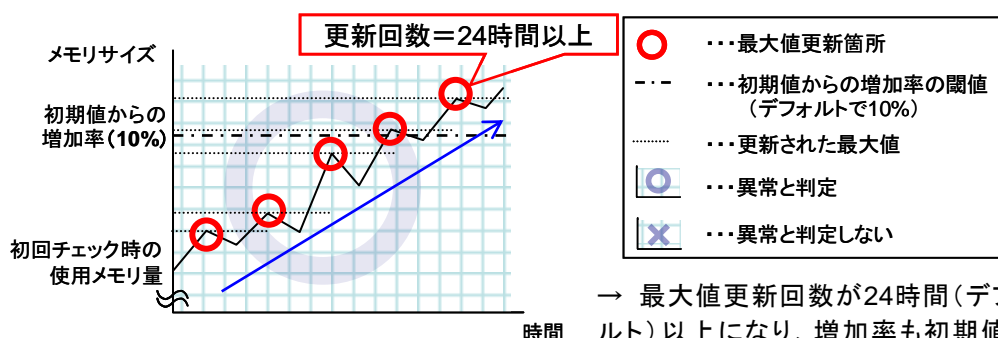

→ 最大値更新回数が24時間(デフォルト)以上になり、増加率も初期値の10%を上回っているため、メモリリークと判定します。

- ◆ メモリ使用量が経過時間と共に一定の範囲内で増減

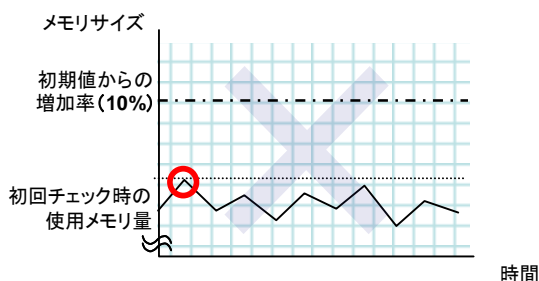

→ メモリ使用量は、一定の値未満の範囲で増減しているため、メモリリークと判定しません。

システムリソース監視をデフォルト値で運用した場合、リソースの使用量が 90% 以上の状態が連続すると、60 分後にリソース監視の異常を通知します。

以下に、システムリソース監視をデフォルト値で運用した場合の総メモリ使用量の異常検出の例を示します。

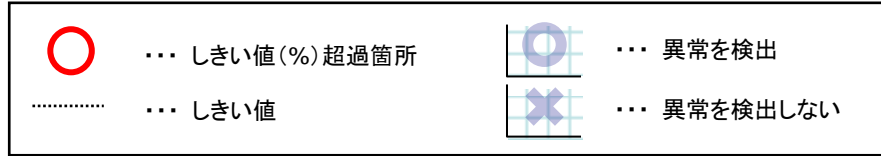

- ◆ 総メモリ使用量が経過時間と共に総メモリ使用量のしきい値以上の状態が続き、一定時間以上になった

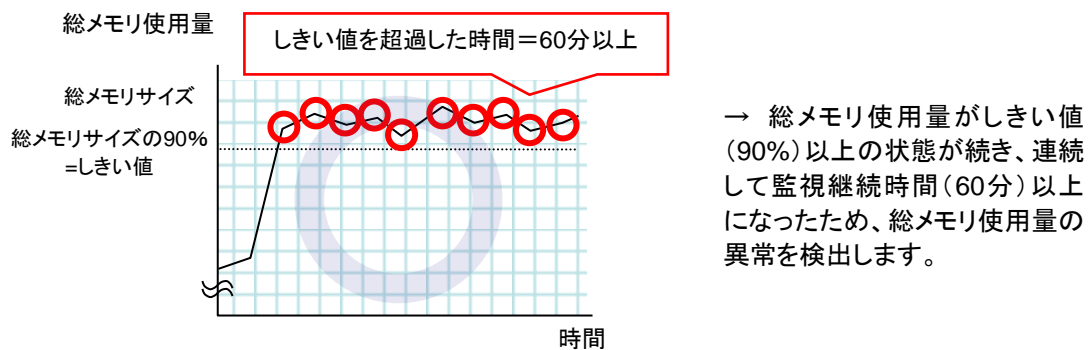

- ◆ 総メモリ使用量が経過時間と共に総メモリ使用のしきい値の前後で増減し、連続して総メモリ使用量のしきい値以上にならない

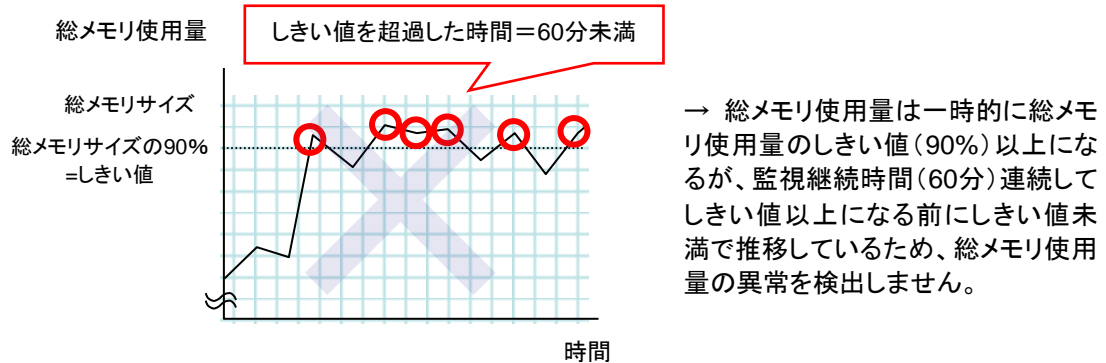

ディスクリソース監視をデフォルト値で運用した場合、24 時間後に通知レベルの異常を通知します。

以下に、ディスクリソース監視をデフォルト値で運用した場合のディスク使用率の異常検出の例を示します。

警告レベルのディスク容量監視

- ◆ ディスク使用率が警告レベル上限値で指定された一定のしきい値以上になった

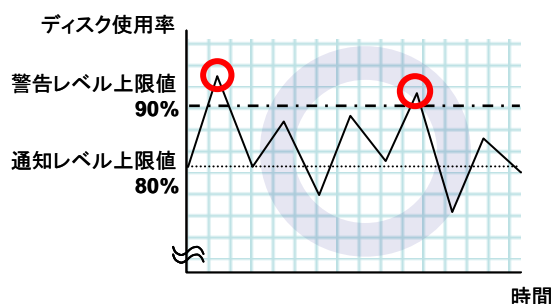

→ ディスク使用率が警告レベル上限値を超えたため、ディスク容量監視異常と判定します。

- ◆ ディスク使用率が一定の範囲内で増減し、警告レベル上限値で指定された一定のしきい値以上にならない

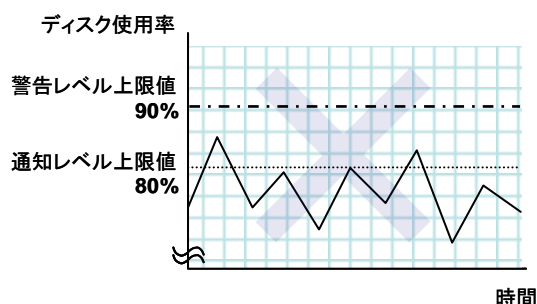

→ ディスク使用率は警告レベル上限値を超えない範囲で増減しているため、ディスク容量監視異常と判定しません。

通知レベルのディスク容量監視

- ◆ ディスク使用率が経過時間と共に通知レベル上限値で指定された一定のしきい値以上の状態が続き、一定時間以上になった

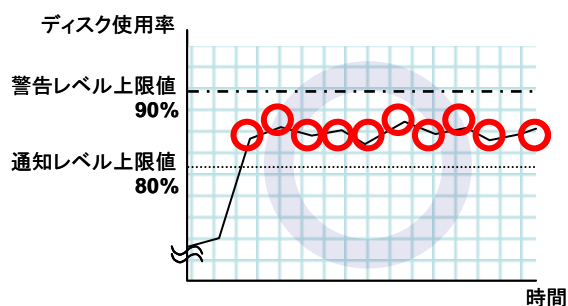

→ ディスク使用率が通知レベル上限値を連続して超えたため、ディスク容量監視異常と判定します。

- ◆ ディスク使用率が一定の範囲内で増減し、通知レベル上限値で指定された一定のしきい値以上にならない

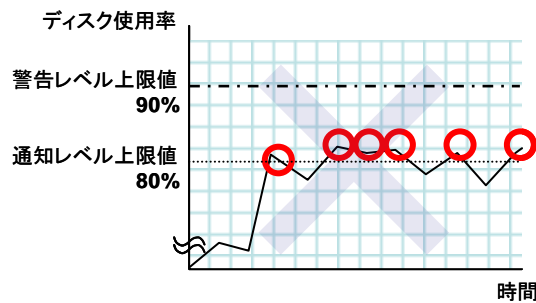

→ ディスク使用率は通知レベル上限値の前後で増減しているため、ディスク容量監視異常と判定しません。

システム監視リソースの詳細を表示/変更するには

1. Builder 左部分に表示されているツリービューで、[Monitors] のアイコンをクリックします。
2. 画面右のテーブルビューに、モニタリソースの一覧が表示されます。目的のシステム監視リソース名を右クリックし、[プロパティ] の [監視(固有)] タブをクリックします。
3. [監視(固有)] タブで、以下の説明に従い詳細設定の表示 / 変更を行います。

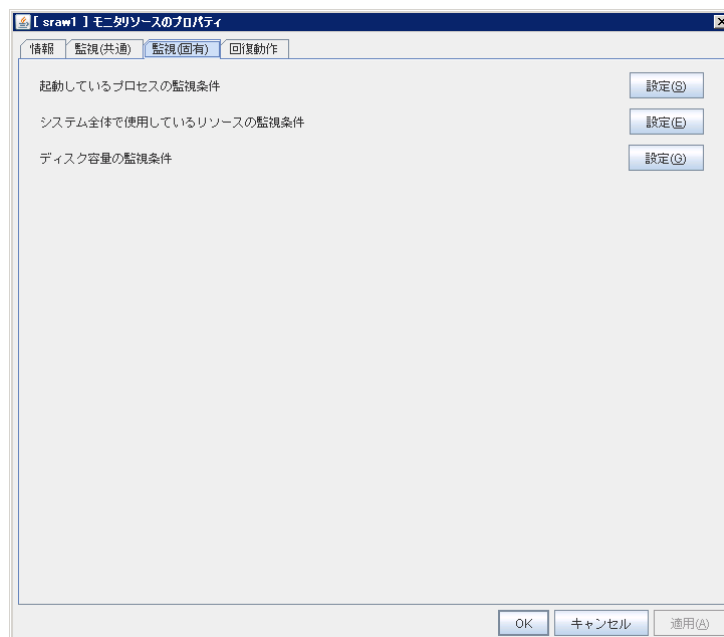

[設定]

起動しているプロセスの監視条件の[設定]ボタンを選択するとプロセス設定ダイアログが表示されます。

システム全体で使用しているリソースの監視条件の[設定]ボタンを選択するとシステム設定ダイアログが表示されます。

ディスク容量の監視条件の[設定]ボタンを選択するとディスク一覧ダイアログが表示されます。

それぞれのダイアログの説明に従い異常とする監視条件の詳細設定を行います。

System Resource Agent プロセス設定

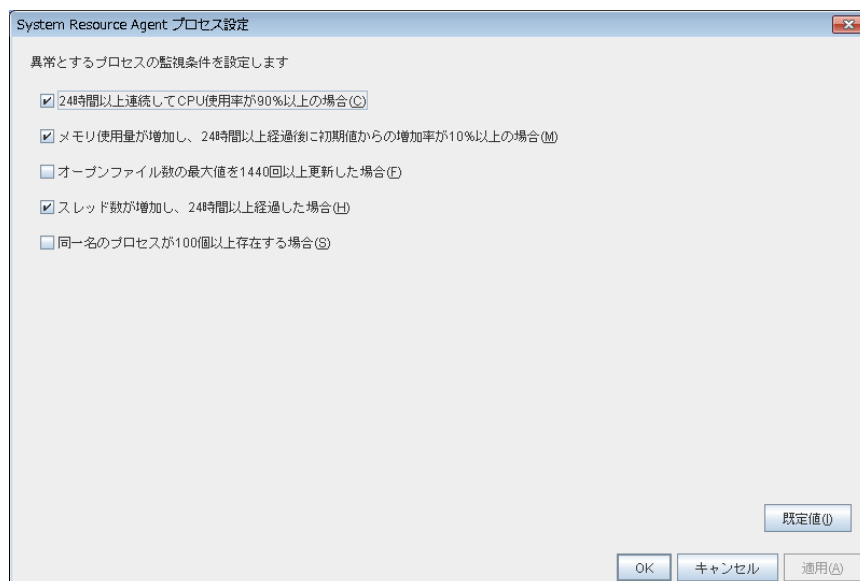

24 時間以上連続して CPU 使用率が 90%以上の場合

24 時間以上連続して CPU 使用率が 90%以上であるプロセスの監視を行うかどうかを設定します。

- チェックボックスがオン

24 時間以上連続して CPU 使用率が 90%以上であるプロセスの監視を行います。

- チェックボックスがオフ

24 時間以上連続して CPU 使用率が 90%以上であるプロセスの監視を行いません。

メモリ使用量が増加し、24 時間以上経過後に初期値からの増加率が 10%以上の場合

メモリ使用量が増加し、24 時間以上経過後に初期値からの増加率が 10%以上であるプロセスの監視を行うかどうかを設定します。

- チェックボックスがオン

メモリ使用量が増加し、24 時間以上経過後に初期値からの増加率が 10%以上であるプロセスの監視を行います。

- チェックボックスがオフ

メモリ使用量が増加し、24 時間以上経過後に初期値からの増加率が 10%以上であるプロセスの監視を行いません。

オープンファイル数の最大値を 1440 回以上更新した場合

オープンファイル数の最大値を 1440 回以上更新したプロセスの監視を行うかどうかを設定します。

- チェックボックスがオン

オープンファイル数の最大値を 1440 回以上更新したプロセスの監視を行います。

- チェックボックスがオフ

オープンファイル数の最大値を 1440 回以上更新したプロセスの監視を行いません。

スレッド数が増加し、24 時間以上経過した場合

スレッド数が増加し、24 時間以上経過したプロセスの監視を行うかどうかを設定します。

- チェックボックスがオン

スレッド数が増加し、24 時間以上経過したプロセスの監視を行います。

- チェックボックスがオフ

スレッド数が増加し、24 時間以上経過したプロセスの監視を行いません。

同一名のプロセスが 100 個以上存在する場合

同一名のプロセスが 100 個以上存在するプロセスの監視を行うかどうかを設定します。

- チェックボックスがオン

同一名のプロセスが 100 個以上存在するプロセスの監視を行います。

- チェックボックスがオフ

同一名のプロセスが 100 個以上存在するプロセスの監視を行いません。

System Resource Agent システム設定
CPU 使用率の監視

CPU 使用率の監視を行うかどうかを設定します。

- チェックボックスがオン

CPU 使用率の監視を行います。

- チェックボックスがオフ

CPU 使用率の監視を行いません。

CPU 使用率 (1~100)

CPU 使用率の異常を検出するしきい値を設定します。

継続時間 (1～1440)

CPU 使用率の異常を検出する時間を設定します。

指定した時間以上連続してしきい値を超過した場合、異常を検出します。

総メモリ使用量の監視

総メモリ使用量の監視を行うかどうかを設定します。

- チェックボックスがオン

総メモリ使用量の監視を行います。

- チェックボックスがオフ

総メモリ使用量の監視を行いません。

総メモリ使用量 (1～100)

メモリの使用量の異常を検出するしきい値(システムのメモリ搭載量に対する割合)を設定します。

継続時間 (1～1440)

総メモリ使用量の異常を検出する時間を設定します。

指定した時間以上連続してしきい値を超過した場合、異常を検出します。

総仮想メモリ使用量の監視

総仮想メモリ使用量の監視を行うかどうかを設定します。

- チェックボックスがオン

総仮想メモリ使用量の監視を行います。

- チェックボックスがオフ

総仮想メモリ使用量の監視を行いません。

総仮想メモリ使用量 (1～100)

仮想メモリの使用量の異常を検出するしきい値を設定します。

継続時間 (1～1440)

総仮想メモリ使用量の異常を検出する時間を設定します。

指定した時間以上連続してしきい値を超過した場合、異常を検出します。

System Resource Agent ディスク一覧

異常判定条件
警告：一度でも超えた場合
通知：継続時間連続で超えた場合

監視対象ディスク一覧(L)

論理ドライブ	警告(%)	通知(%)	継続時間(分)	警告(MB)	通知(MB)	継続時間(分)
C	90	80	1440	500	1000	1440

追加(D) 削除(R) 編集(E)

OK キャンセル 適用(A)

追加

監視するディスクを追加します。[監視条件の入力] ダイアログボックスが表示されます。
[監視条件の入力] ダイアログの説明に従い異常とする監視条件の詳細設定を行います。

削除

[ディスク一覧] で選択しているディスクを監視対象から削除します。

編集

[監視条件の入力]ダイアログボックスが表示されます。[ディスク一覧] で選択しているディスクの監視条件が表示されるので、編集して[OK]を選択します。

監視条件の入力

論理ドライブ(L) C

監視タイプ

☒ 使用率(R)

警告レベル(W) 90%

通知レベル(N) 80%

継続時間(D) 1440分

☒ 空き容量(S)

警告レベル(W) 500MB

通知レベル(N) 1000MB

継続時間(D) 1440分

既定値(D)

OK キャンセル

論理ドライブ

監視を行う論理ドライブを設定します。

使用率

ディスク使用率の監視を行うかどうかを設定します。

- チェックボックスがオン

ディスク使用率の監視を行います。

- チェックボックスがオフ

ディスク使用率の監視を行いません。

警告レベル (1～100)

ディスク使用率の警報レベルの異常を検出するしきい値を設定します。

通知レベル (1～100)

ディスク使用率の通知レベルの異常を検出するしきい値を設定します。

継続時間 (1～43200)

ディスク使用率の通知レベルの異常を検出する時間を設定します。

指定した時間以上連続してしきい値を超過した場合、異常を検出します。

空き容量

ディスク空き容量の監視を行うかどうかを設定します。

- チェックボックスがオン

ディスク空き容量の監視を行います。

- チェックボックスがオフ

ディスク空き容量の監視を行いません。

警告レベル (1～4294967295)

ディスク空き容量の警報レベルの異常を検出する容量 (MB) を設定します。

通知レベル (1～4294967295)

ディスク空き容量の通知レベルの異常を検出する容量 (MB) を設定します。

継続時間 (1～43200)

ディスク空き容量の通知レベルの異常を検出する時間を設定します。

指定した時間以上連続してしきい値を超過した場合、異常を検出します。

ユーザ空間監視リソースの設定

ユーザ空間監視リソースは、ユーザ空間のストールを監視するモニタリソースです。

ユーザ空間監視リソースはデフォルトで登録されています。

ユーザ空間監視リソースの監視方法

ユーザ空間監視リソースは以下の監視を行います。

監視開始時に keepalive タイマを起動し、以降、監視間隔ごとに keepalive タイマの更新を行います。ユーザ空間のストールによって、一定時間以上タイマの更新が行われなかった場合に異常を検出します。

監視処理を拡張させる設定として、ダミースレッドの作成があります。設定が有効な場合は、監視間隔ごとにダミースレッドの作成を行います。ダミースレッドの作成に失敗した場合は keepalive タイマの更新を行いません。

ユーザ空間監視リソースの処理ロジックは以下の通りです。

◆ 処理概要

以下の 2～3 の処理を繰り返します。

1. keepalive タイマセット
2. ダミースレッド作成
3. keepalive タイマ更新

処理 2 は監視の拡張設定の処理です。設定を行っていないと処理を行いません。

◆ タイムアウトしない（上記 2～3 が問題無く処理される）場合の挙動

リセットなどのリカバリ処理は実行されません。

◆ タイムアウトした（上記 2～3 のいずれかが停止または遅延した）場合の挙動

CLUSTERPRO のカーネルモジュールを経由して他のサーバへ[自サーバのリセット]をアナウンスします。

アクションの設定にしたがって、CLUSTERPRO のカーネルモジュールにより、HW リセットまたは意図的なストップエラーを発生させます。

ユーザ空間監視リソースの詳細を表示/変更するには

1. Builder 左部分に表示されているツリービューで、モニタリソースのアイコンをクリックします。
2. 画面右のテーブルビューに、モニタリソースの一覧が表示されます。目的のユーザ空間監視リソース名を右クリックし、[プロパティ] の [監視 (固有)] タブをクリックします。
3. [監視 (固有)] タブで、以下の説明に従い詳細設定の表示/変更を行います。

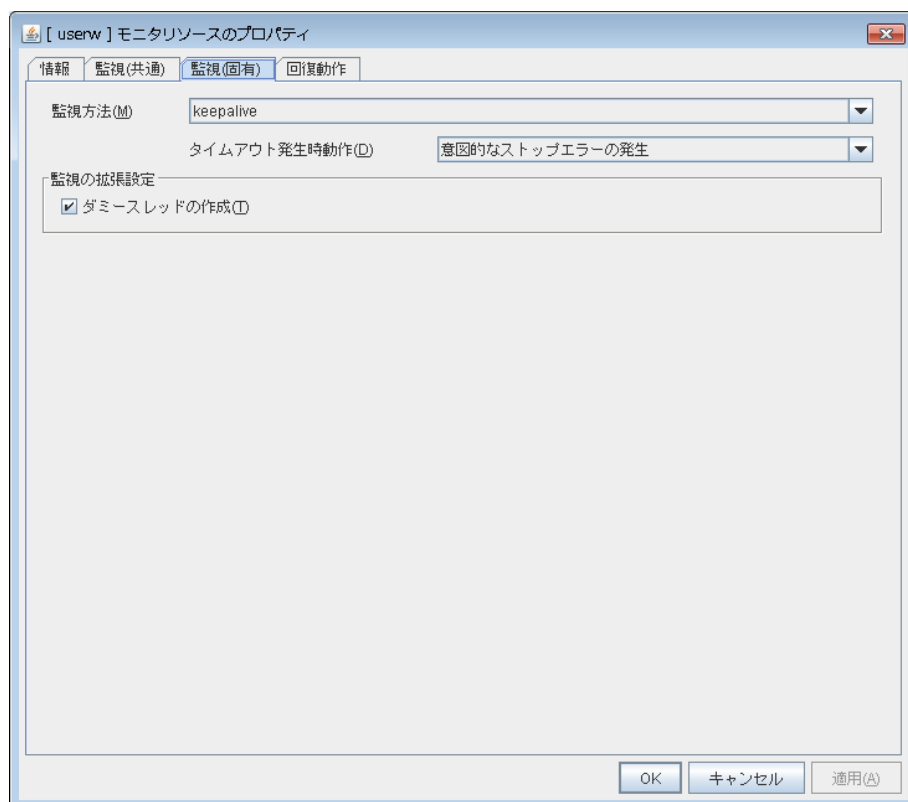

監視方法

ユーザ空間の監視方法を指定します。

- ◆ keepalive
clphb ドライバを使用します。

タイムアウト発生時動作

タイムアウト発生時の動作を指定します。

- ◆ 何もしない
何も行いません。
- ◆ HW リセット
ハードウェアをリセットします。
- ◆ 意図的なストップエラーの発生
ストップエラーを発生させます。

注:タイムアウト発生時動作に関しては、擬似障害を発生させることができません。

ダミースレッドの作成

監視を行う際にダミースレッドの作成を行うかどうかを設定します。

- ◆ チェックボックスがオン (既定値)
ダミースレッドの作成を行います。
- ◆ チェックボックスがオフ
ダミースレッドの作成を行いません。

第 5 章 その他の設定の詳細

本章では、CLUSTERPRO X SingleServerSafe のその他の項目についての詳細を説明します。
本章で説明する項目は以下のとおりです。

クラスタプロパティ.....	226
サーバプロパティ	260

クラスタプロパティ

「クラスタのプロパティ」では、CLUSTERPRO X SingleServerSafe の詳細情報の表示や設定変更ができます。

情報タブ

サーバ名の表示、コメントの登録、変更を行います。

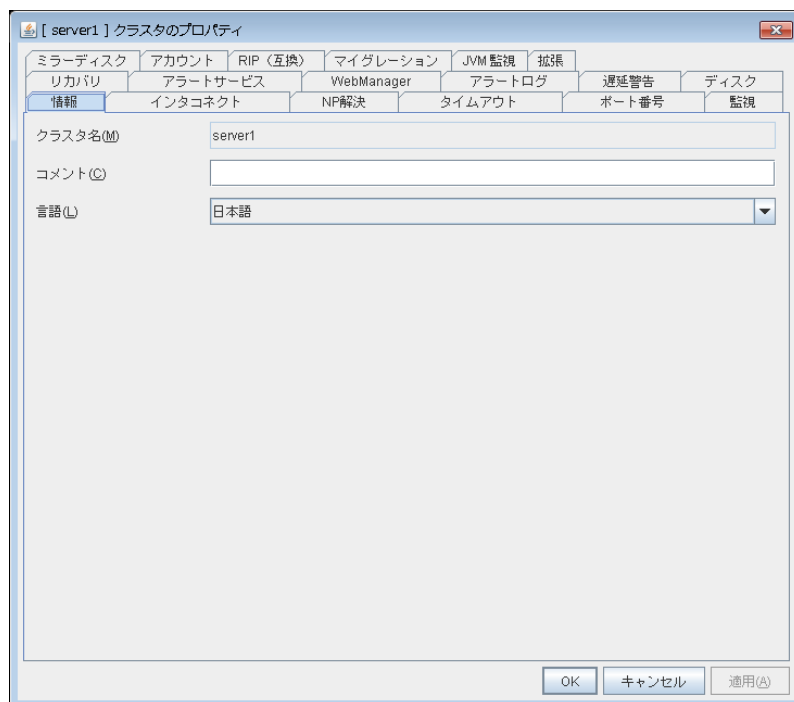

クラスタ名

サーバ名を表示します。ここでは名前の変更はできません。

コメント(127 バイト以内)

コメントを設定します。半角英数字のみ入力可能です。

言語

表示言語を以下の中から選択します。WebManager を動作させる OS の言語(ロケール)に設定してください。

- ◆ 英語
- ◆ 日本語
- ◆ 中国語

ポート番号タブ

TCP ポート番号、UDP ポート番号を設定します。

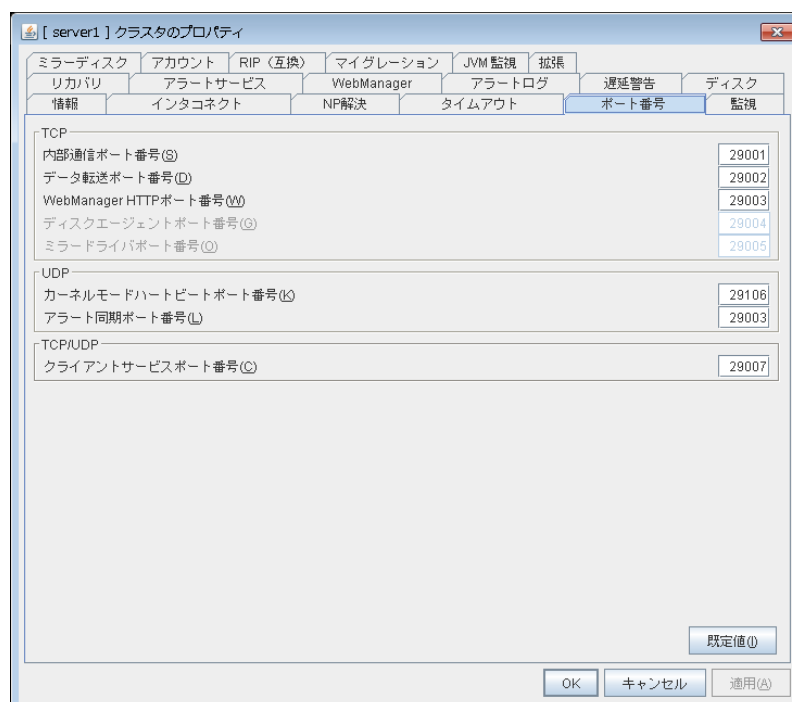

TCP

TCP の各ポート番号は重複できません。

- ◆ 内部通信ポート番号(1～65535³⁾
内部通信で使うポート番号です。
- ◆ データ転送ポート番号(1～65535³⁾
トランザクション(構成情報反映/バックアップ、ライセンス情報送受信、コマンド実行)で使うポート番号です。
- ◆ WebManager HTTP ポート番号(1～65535³⁾
ブラウザが CLUSTERPRO サーバと通信するときに使うポート番号です。
- ◆ ディスクエージェントポート番号(1～65535³⁾
使用しません。
- ◆ ミラードライブポート番号(1～65535³⁾
使用しません。

UDP

UDP の各ポート番号は重複できません。

- ◆ カーネルモードハートビートポート番号(1～65535³⁾
カーネルモードハートビートで使うポート番号です。
- ◆ アラート同期ポート番号(1～65535³⁾
アラートメッセージを同期するときに使うポート番号です。

³ Well-knownポート、特に 1～1023番の予約ポートの使用は推奨しません。

TCP/UDP

- ◆ クライアントサービスポート番号(1～65535³⁾
クライアントサービスで使うポート番号です。

既定値

既定値に戻すときに使用します。[既定値]ボタンを選択すると全ての項目に既定値が設定されます。

監視タブ

監視に関する設定をします。

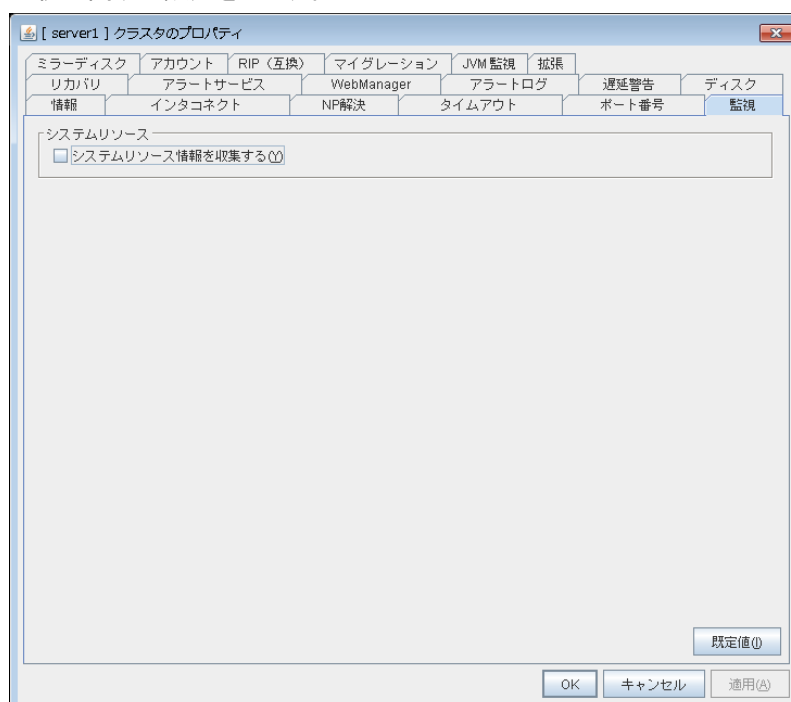

システムリソース

システムリソース情報を収集する/しないを設定します。

運用性向上のためにシステムリソース情報を定期的に収集します。システムリソース情報は、CLUSTERPRO の動作状況の調査に役立ち、システムリソース不足を起因とする障害の原因特定が容易になります。

- チェックボックスがオン

クラスタ動作中に CPU やメモリ、プロセスなどのシステムリソース情報を定期的に収集します。

収集したシステムリソース情報は clplogcc コマンドや Webmanager によるログ収集で収集されます。

clplogcc コマンドでのログ収集時には type2 を、WebManager でのログ収集時にはパターン 2 を指定してください。ログ収集の詳細については、『操作ガイド』の「第 2 章 CLUSTERPRO X SingleServerSafe コマンドリファレンス ログを収集する (clplogcc コマンド)」、「第 1 章 WebManager の機能 WebManager を使用してログを収集するには」を参照してください。

プロセスの起動数などのシステム稼働状況に依存しますが、リソース情報の保存には 450MB 以上のディスク領域が必要となります。

- チェックボックスがオフ

システムリソース情報を収集しません。

リカバリタブ

リカバリに関する設定をします。

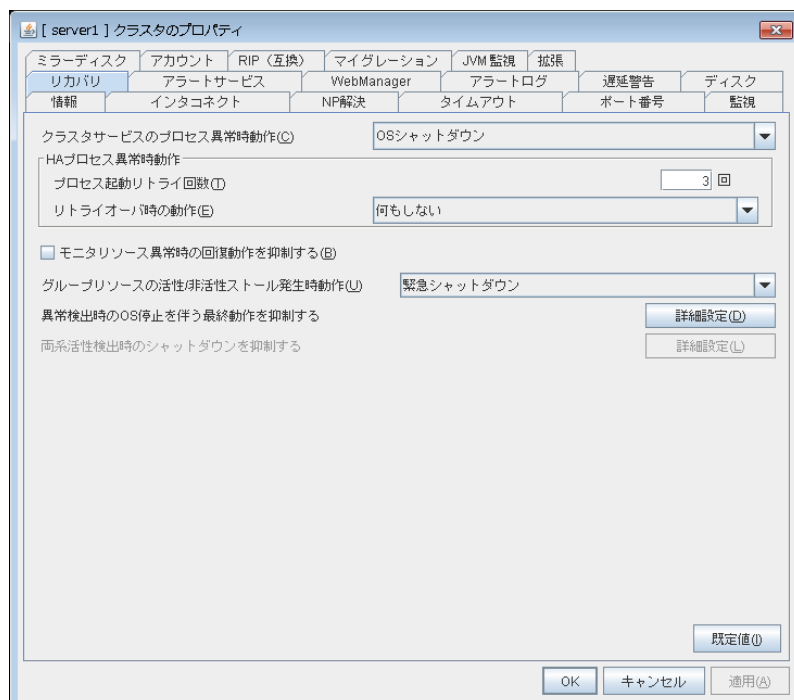

クラスタサービスのプロセス異常時動作

クラスタサービスのプロセス異常時における動作を指定します。

- OS シャットダウン
OS をシャットダウンします。
- 意図的なストップエラーの発生
意図的にストップエラー (Panic) を発生させてサーバを再起動します。
- HW リセット
HW リセットによりサーバを再起動します。

HA プロセス異常時動作

- ◆ プロセス起動リトライ回数 (0～99)
HA プロセス異常時の再起動回数を指定します。
- ◆ リトライオーバー時の動作
HA プロセス異常時における動作を指定します。
 - 何もしない
 - クラスタサービス停止
クラスタサービスを停止します。
 - クラスタサービス停止 と OS シャットダウン
クラスタサービスを停止し、OS をシャットダウンします。
 - クラスタサービス停止と OS 再起動
クラスタサービスを停止し、OS を再起動します。

注:HA プロセスは、システム監視リソースや JVM 監視リソース、システムリソース情報収集機能で使用されるプロセスです。

モニタリソース異常時の回復動作を抑制する

- チェックボックスがオン
モニタリソースの異常検出による回復動作を抑制します。
- チェックボックスがオフ
モニタリソース異常検出による回復動作を抑制しません。

注: 本回復動作抑制機能は、モニタリソースの異常検出による回復動作を抑制するものです。グループリソースの活性異常時の復旧動作は行われます。

本機能は、ディスク RW 監視リソースのストール異常検出時動作やユーザ空間監視リソースのタイムアウト発生時動作では有効になりません。

外部連携監視リソースは異常検出時の回復動作の抑止の対象にはなりません。

グループリソースの活性/非活性ストール発生時動作

グループリソースの活性/非活性ストール発生時における動作を指定します。

- 緊急シャットダウン
ストールが発生したサーバをシャットダウンします。
- 意図的なストップエラーの発生
ストールが発生したサーバに対し意図的にストップエラー (Panic) を発生させます。
- 何もしない(活性/非活性異常として扱う)
グループリソースの活性/非活性異常検出時の復旧動作を行います。

注:「何もしない(活性/非活性異常として扱う)」を指定してストールが発生した場合、グループリソースへの影響が不定となりますので、「何もしない(活性/非活性異常として扱う)」への設定変更は推奨しません。

「何もしない(活性/非活性異常として扱う)」を指定する場合は、グループリソースの活性/非活性異常検出時の復旧動作の設定を以下のようにしてください。

- 活性/非活性リトライしきい値 : 0 回
- フェイルオーバーしきい値 : 0 回
- 最終動作 : 意図的なストップエラーの発生

最終動作に「クラスタサービス停止とOSシャットダウン」または「クラスタサービス停止とOS再起動」を指定した場合は、クラスタサービス停止に時間がかかります。

異常検出時の OS 停止を伴う最終動作を抑制する

[詳細設定]をクリックし、異常検出時の OS 停止を伴う最終動作の抑制を設定します。

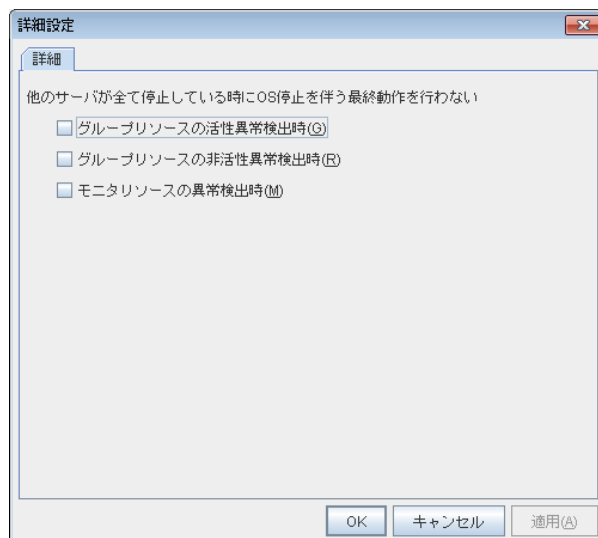

- グループリソースの活性異常検出時
グループリソースの活性異常検出時の最終動作が OS 停止を伴うものに設定されている場合、他のサーバが全て停止している状態での活性異常検出時の最終動作が抑制されます。
- グループリソースの非活性異常検出時
グループリソースの非活性異常検出時の最終動作が OS 停止を伴うものに設定されている場合、他のサーバが全て停止している状態での非活性異常検出時の最終動作が抑制されます。
- モニタリソースの異常検出時
モニタリソースの異常検出時の最終動作が OS 停止を伴うものに設定されている場合、他のサーバが全て停止している状態での異常検出時の最終動作が抑制されます。

注:

- 複数のサーバでほぼ同時に異常検出、最終動作が行われた場合、モニタリソースの異常検出時の最終動作を抑制する設定になっていても全てのサーバで OS 停止を伴う最終動作が行われる可能性があります。
- 外部連携監視リソースは異常検出時の最終動作の抑止の対象にはなりません。
- グループリソースの活性/非活性異常検出時の最終動作、およびモニタリソースの異常検出時の最終動作で OS 停止を伴うものは以下の通りです。
 - クラスタサービス停止と OS シャットダウン
 - クラスタサービス停止と OS 再起動
 - 意図的なストップエラーの発生

アラートサービスタブ

アラート通報と筐体 ID ランプ連携、ネットワーク警告灯の設定を行います。

注：メール通報機能を使用するためには CLUSTERPRO X Alert Service 4.0 for Windows を購入し、ライセンスを登録してください。

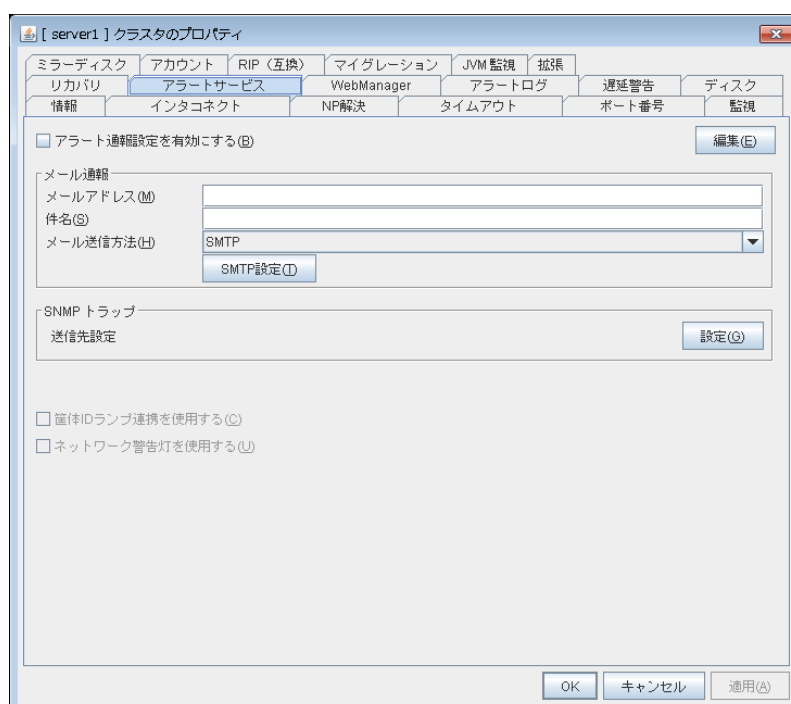

アラート通報設定を有効にする

アラート通報の設定を既定値から変更する/しない の設定をします。変更をする場合には、[編集]ボタンを押して出力先の設定をしてください。

チェックボックスをオフにすると 変更した出力先を一時的に既定値に戻すことができます。

既定の通報先は、『操作ガイド』の「第 5 章 エラーメッセージ一覧」の「イベントログ、アラートメッセージ」を参照してください。

メールアドレス(255 バイト以内)

通報先のメールアドレスを入力します。メールアドレスを複数設定する場合は、メールアドレスをセミコロンで区切ってください。

件名(127 バイト以内)

メールの件名を入力します。

メール送信方法

メールの送信方法の設定をします。現在は SMTP のみ選択可能です。

- ◆ SMTP
SMTP サーバと直接通信をしてメール通報をします。

送信先設定

SNMP トラップ送信機能の設定をします。SNMP トラップの送信先を設定する場合には [設定] をクリックして送信先の設定をしてください。

筐体 ID ランプ連携使用する

使用しません。

ネットワーク警告灯を使用する

使用しません。

アラート送信先の変更

[編集]ボタンを選択するとアラート送信先変更ダイアログ ボックスが表示されます。

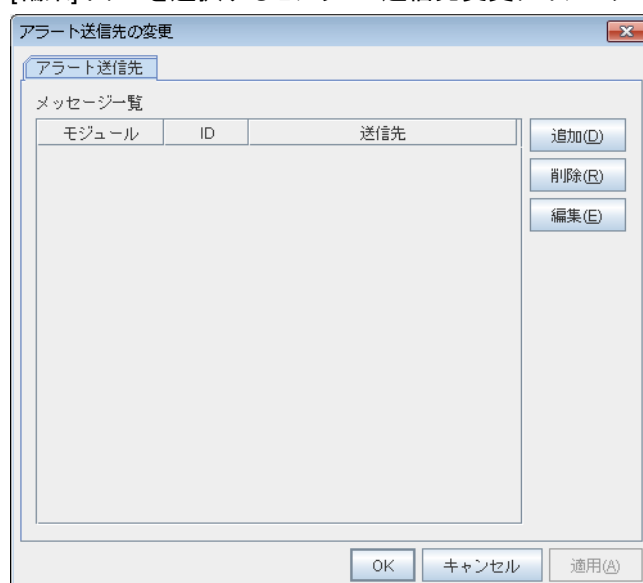

追加

送信先をカスタマイズしたいアラート ID を追加します。[追加]ボタンを押すとメッセージの入力のダイアログが表示されます。

メッセージの入力

メッセージ

カテゴリ(C) Process

モジュールタイプ(M) apisv

イベントID(I)

送信先(S)

送信	送信先
<input type="checkbox"/>	WebManager AlertLog
<input type="checkbox"/>	Alert Extension
<input type="checkbox"/>	Mail Report
<input type="checkbox"/>	SNMP Trap
<input type="checkbox"/>	EventLog(DisableOnly)

コマンド(C)

コマンド

追加(A) 削除(R) 編集(E)

OK キャンセル

カテゴリ

モジュールタイプの大分類を選択します。

モジュールタイプ(31 バイト以内)

送信先を変更するモジュールタイプ名を選択します。

イベント ID

送信先を変更するモジュールタイプのメッセージ ID を入力します。メッセージ ID は『操作ガイド』の「第 5 章 エラーメッセージ一覧」の「イベントログ、アラートメッセージ」を参照してください。

送信先

メッセージの送信として実行する処理を選択します。

- WebManager Alertlog
WebManager のアラートビューにメッセージを表示します。
- Alert Extension
指定されたコマンドを実行します(アラート拡張機能)。**[追加]**ボタン、**[編集]**ボタンで実行するコマンドを設定・変更します。(最大 4 つのコマンドラインを指定することができます)。
- Mail Report
メール通報機能で送信します。
- Event Log(無効設定のみ)
チェックを外すことにより、OS の EventLog への記録を行わないようにすることができます。(EventLog に出力しないメッセージを出力する様に変更する事は出来ません)。
- SNMP Trap
SNMP トラップ送信機能で送信します。

追加

アラート拡張機能のコマンドを追加します。**[追加]**ボタンを押すとコマンドの入力のダイアログが表示されます。

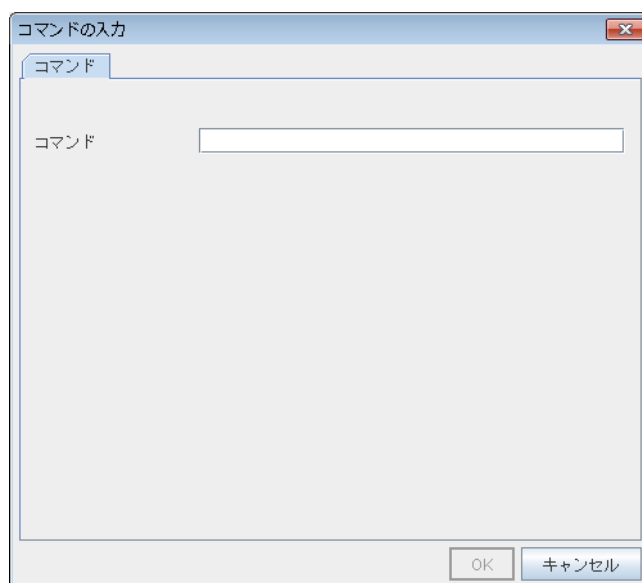

コマンド (511 バイト以内)

任意のコマンドを入力します。

- キーワードについて
%%MSG%% を指定すると、該当の ID のメッセージ本文が挿入されます。
1 つのコマンドに対して複数の %%MSG%% を使用することはできません。
%%MSG%% の内容を含めて 511 バイト以内になるように設定してください。
また、%%MSG%% 内に空白文字が含まれることがありますので、コマンドの引数として指定する場合には、¥"%%MSG%%¥" と指定してください。

削除

アラート拡張機能のコマンドを削除する場合に使用します。コマンドを選択して、[削除]ボタンを選択してください。

編集

アラート拡張機能のコマンドを変更する場合に使用します。コマンドを選択して、[編集]ボタンを選択してください。

SMTP の設定

[SMTP 設定]ボタンを選択するとメール通報で使用する SMTP 設定ダイアログ ボックスが表示されます。

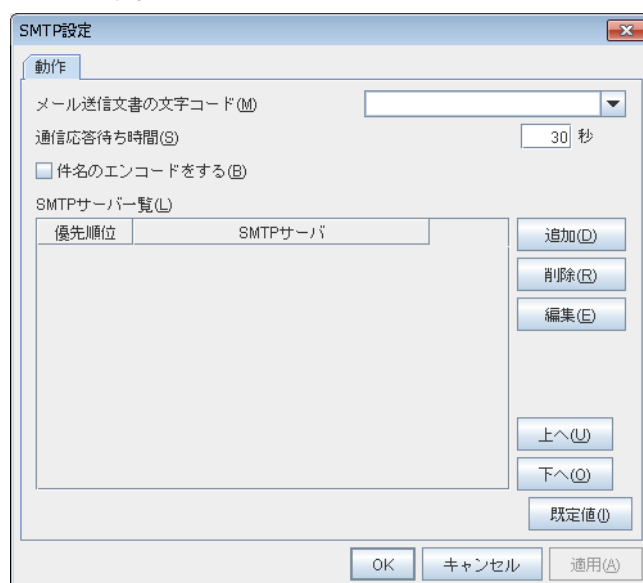

メール送信文書の文字コード(127 バイト以内)

メール通報で送信するメールの文字コードを設定します。

通信応答待ち時間(1～999)

SMTP サーバとの通信のタイムアウトを設定します。

件名のエンコードをする

メールの件名のエンコードをする/しない を設定します。

SMTP サーバの一覧

設定されている SMTP サーバを表示します。本バージョンで設定できる SMTP サーバは 1 台です。

追加

SMTP サーバを追加します。[追加]ボタンを押すと SMTP の入力のダイアログが表示されます。

削除

SMTP サーバの設定を削除する場合に使用します。

編集

SMTP サーバの設定を変更する場合に使用します。

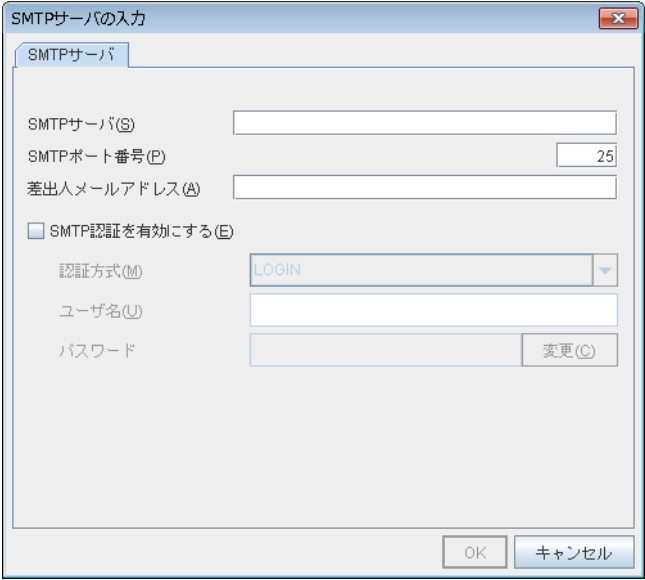

SMTP サーバ(255 バイト以内)

SMTP サーバの IP アドレスまたはホスト名を設定します。

SMTP ポート番号(1～65535)

SMTP サーバのポート番号を設定します。

差出人メールアドレス(255 バイト以内)

メール通報で送信されるメールの送信元アドレスを設定します。

SMTP 認証を有効にする

SMTP の認証をする/しない の設定をします。

認証方式

SMTP の認証の方式を選択します。

ユーザ名(255 バイト以内)

SMTP の認証で使用するユーザ名を設定します。

パスワード(255 バイト以内)

SMTP の認証で使用するパスワードを設定します。

SNMP の設定

SNMP トラップの [設定] をクリックする SNMP トラップで使用する [送信先設定] ダイアログボックスが表示されます。

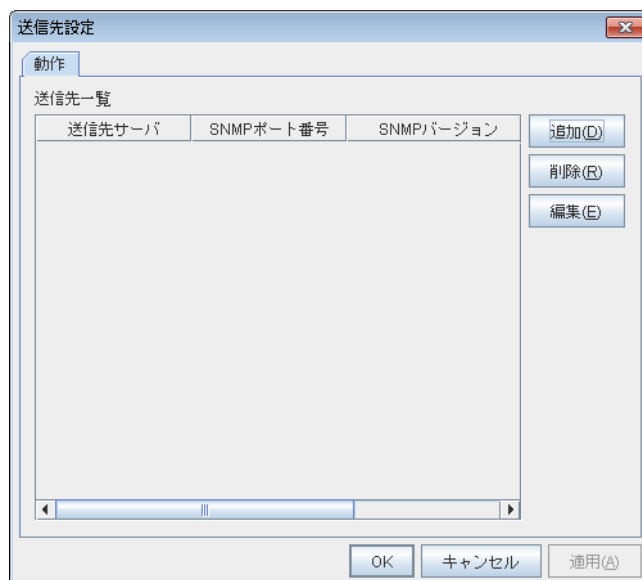

送信先一覧

設定されている SNMP トラップ送信先を表示します。本バージョンで設定できる SNMP トラップ送信先は 32 件です。

追加

SNMP トラップ送信先を追加します。[追加] をクリックすると 送信先の入力ダイアログが表示されます。

削除

SNMP トラップ送信先の設定を削除する場合に使用します。

編集

SNMP トラップ送信先の設定を変更する場合に使用します。

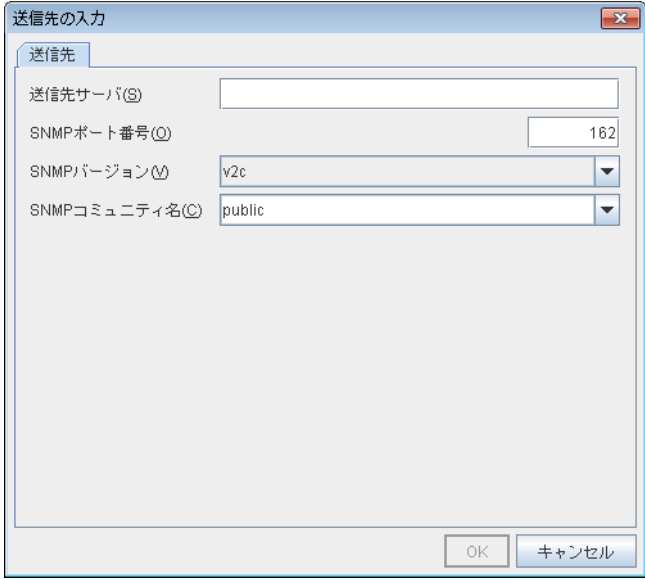

送信先サーバ (255 バイト以内)

SNMP トラップ送信先のサーバ名を設定します。

SNMP ポート番号 (1-65535)

SNMP トラップ送信先のポート番号を設定します。

SNMP バージョン

SNMP トラップ送信先の SNMP バージョンを設定します。

SNMP コミュニティ名 (255 バイト以内)

SNMP トラップ送信先の SNMP コミュニティ名を設定します。

WebManagerタブ

WebManager を設定します。

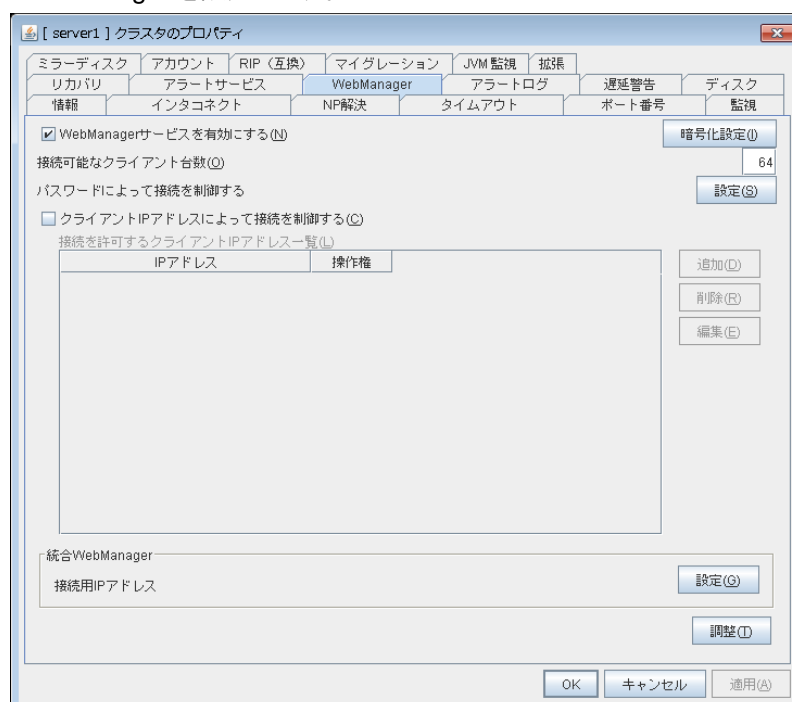

WebManager サービスを有効にする

WebManager サービスを有効にします。

- ◆ チェックボックスがオン
WebManager サービスを有効にします。
- ◆ チェックボックスがオフ
WebManager サービスを無効にします。

暗号化設定

WebManager サービスの暗号化に関する設定を行います。

[暗号化設定]をクリックすると [暗号化設定]ダイアログボックスが表示されます。

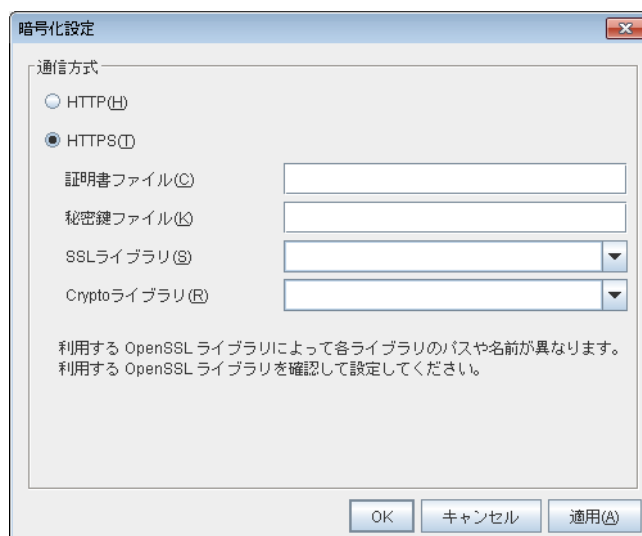

通信方式

◆ HTTP

クライアントとの通信に暗号化を使用しません。

◆ HTTPS

クライアントとの通信に暗号化を使用します。

証明書ファイル

クライアント接続時に利用されるサーバ証明書ファイルを設定します。サーバ証明書ファイルは独自に用意する必要があります。

秘密鍵ファイル

クライアント接続時に利用される秘密鍵ファイルを設定します。秘密鍵ファイルは独自に用意する必要があります。

SSL ライブラリ

暗号化に利用する SSL ライブラリファイルを設定します。OpenSSL に含まれる SSL ライブラリファイルを選択します。インストールフォルダなど環境に応じて変更する必要があります。

Crypto ライブラリ

暗号化に利用する Crypto ライブラリファイルを設定します。OpenSSL に含まれる Crypto ライブラリファイルを選択します。インストールフォルダなど環境に応じて変更する必要があります。

注: HTTPS を利用するためには OpenSSL ライブラリが必要です。

接続可能なクライアント台数(1~999)

接続可能なクライアント台数を設定します。

パスワードによって接続を制御する

[設定]ボタンを選択すると WebManager 用パスワードダイアログ ボックスが表示されます。

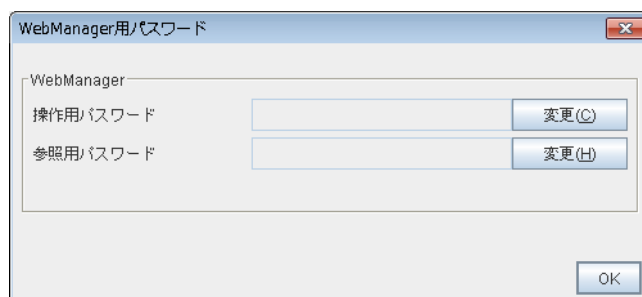

WebManager

◆ 操作用パスワード

WebManager に操作モードで接続するためのパスワードを設定します。
[変更]ボタンを選択すると [パスワードの変更] ダイアログ ボックスが表示されます。

◆ 参照用パスワード

WebManager に参照モードで接続するためのパスワードを設定します。
[変更]ボタンを選択すると [パスワードの変更] ダイアログ ボックスが表示されます。

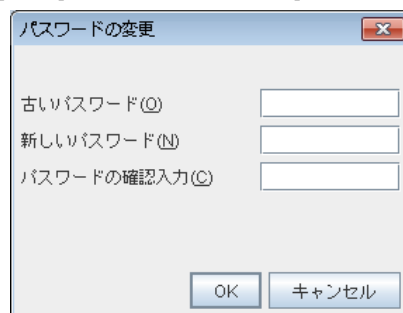

◆

- ・ 古いパスワード(255 バイト以内)
変更前のパスワードを入力します。
古いパスワードが設定されていない場合は何も入力しません。
- ・ 新しいパスワード(255 バイト以内)
新しいパスワードを入力します。
パスワードを削除する場合は何も入力しません。
- ・ パスワードの確認入力(255 バイト以内)
新しいパスワードをもう一度入力します。

クライアント IP アドレスによって接続を制御する

クライアント IP アドレスによって接続を制御します。

◆ チェックボックスがオン

[追加]、[削除]、[編集]ボタンが有効になります。

◆ チェックボックスがオフ

[追加]、[削除]、[編集]ボタンが無効になります。

追加

[接続を許可するクライアント IP アドレス一覧] に IP アドレスを追加する場合に使用します。[追加]ボタンを選択すると IP アドレスの入力ダイアログ ボックスが表示されます。新規に追加する IP アドレスは操作権ありで追加されます。

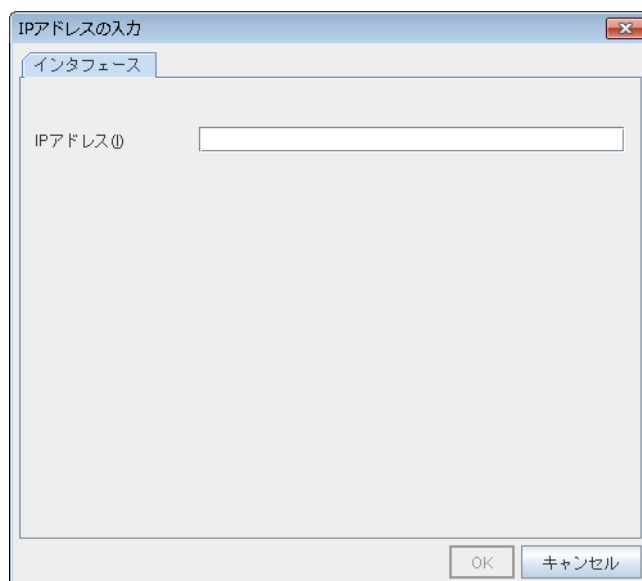

◆ IP アドレス(80 バイト以内)

接続を許可するクライアント IP アドレスを入力します。

- IP アドレスの場合の例 : 10.0.0.21
- ネットワークアドレスの場合の例 : 10.0.1.0/24

削除

[接続を許可するクライアント IP アドレス一覧] から IP アドレスを削除する場合に使用します。[接続を許可するクライアント IP アドレス一覧] から削除したい IP アドレスを選択して、[削除]ボタンを選択してください。

編集

IP アドレスを編集する場合に使用します。[接続を許可するクライアント IP アドレス一覧] から編集したい IP アドレスを選択して、[編集]ボタンを選択します。選択された IP アドレスが入力されている IP アドレスの入力ダイアログ ボックスが表示されます。編集した IP アドレスの操作権は変わりません。

操作権

[接続を許可するクライアント IP アドレス一覧] に登録されている IP アドレスに操作権を設定します。

- ◆ チェックボックスがオン
クライアントは CLUSTERPRO X SingleServerSafe の操作と状態表示が行えます。
- ◆ チェックボックスがオフ
クライアントは CLUSTERPRO X SingleServerSafe の状態表示のみ行えます。

接続用 IP アドレス

[設定]ボタンを選択すると統合 WebManager 用 IP アドレスダイアログ ボックスが表示されます。

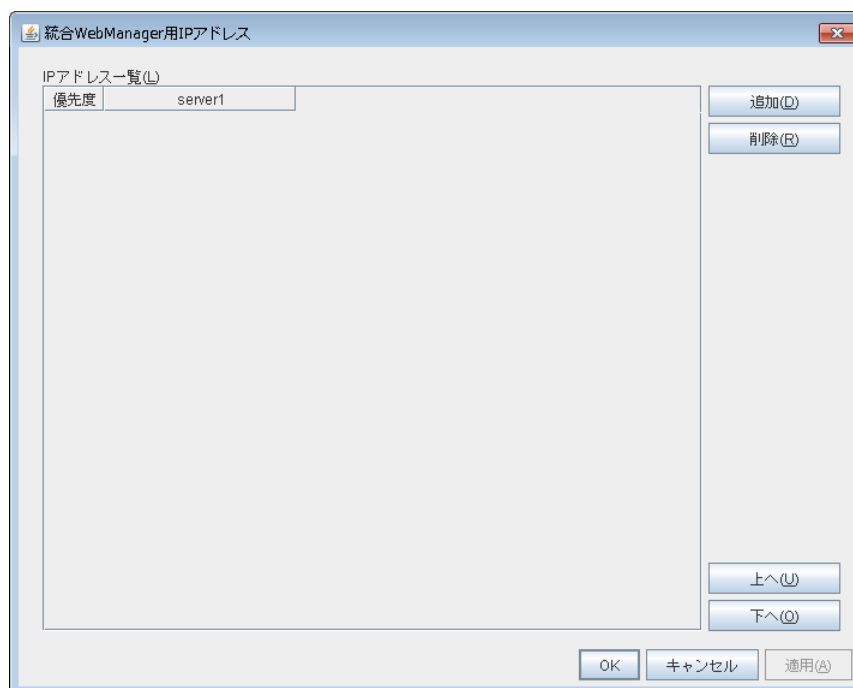

- ◆ 追加
統合 WebManager 用 IP アドレスを追加します。サーバの IP アドレスは、サーバの列のセルをクリックして IP アドレスを選択または入力して設定します。
- ◆ 削除
通信経路を削除します。削除したい通信経路の列を選択して[削除]をクリックすると、選択していた経路が削除されます
- ◆ 上へ、下へ
統合 WebManager 用 IP アドレスを複数設定する場合、[優先度]列の番号が小さい通信経路が優先的に内部通信に使用されます。優先度を変更する場合は、[上へ] [下へ] をクリックして、選択行の順位を変更します。

調整

WebManager の調整を行う場合に使用します。[調整]ボタンを選択すると [WebManager 調整プロパティ] ダイアログ ボックスが表示されます。

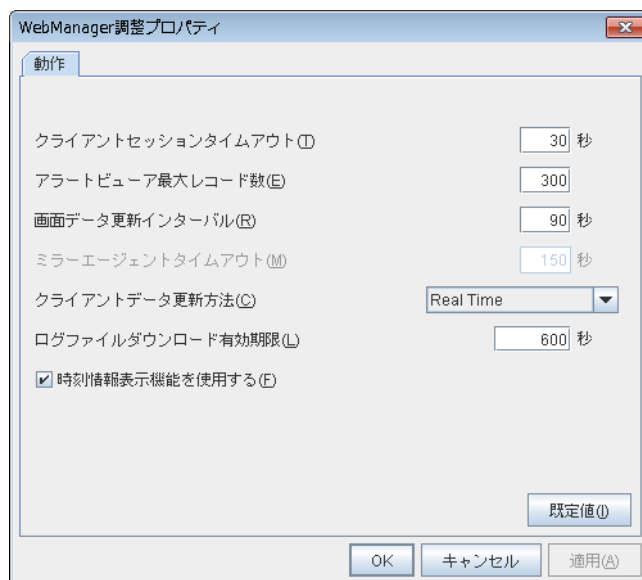

- ◆ クライアントセッションタイムアウト(1～999)
WebManager サーバが WebManager と通信しなくなてからのタイムアウト時間です。
- ◆ アラートビューア最大レコード数(1～999)
WebManager のアラートビューアに表示される最大のレコード数です。
- ◆ 画面データ更新インターバル(0～999)
WebManager の画面データが更新される間隔です。
- ◆ ミラーエージェントタイムアウト(1～999)
使用しません。
- ◆ クライアントデータ更新方法
WebManager の画面データの更新方法を下記より選択できます。
 - Polling
画面データは定期的に更新されます。
 - Real Time
画面データはリアルタイムに更新されます。
- ◆ ログファイルダウンロード有効期限(60～43200)
サーバ上に一時保存したログ収集情報を削除するまでの有効期限です。ログ収集情報の保存ダイアログが表示されてから、保存を実行しないまま有効期限が経過するとサーバ上のログ収集情報は削除されます。
- ◆ 時刻情報表示機能を使用する
時刻情報表示機能の有効/無効を設定します。
 - チェックボックスがオン
時刻情報表示機能を有効にします。
 - チェックボックスがオフ
時刻情報表示機能を無効にします。
- ◆ 既定値

既定値に戻すときに使用します。[既定値]ボタンを選択すると全ての項目に既定値が設定されます。

アラートログタブ

アラートログを設定します。

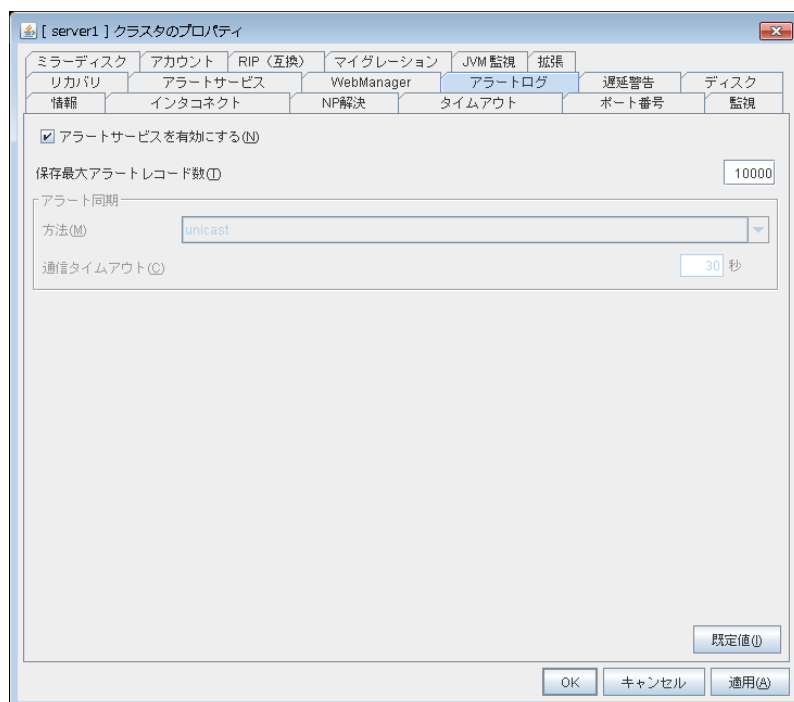

アラートサービスを有効にする

サーバの CLUSTERPRO Web Alert サービスを起動するかどうかの設定です。

- ◆ チェックボックスがオン
CLUSTERPRO Web Alert サービスを有効にします。
- ◆ チェックボックスがオフ
CLUSTERPRO Web Alert サービスを無効にします。

保存最大アラートレコード数(1～99999)

サーバの CLUSTERPRO Web Alert サービスが保存できる最大のアラートメッセージ数です。

アラート同期 方法

使用しません。

アラート同期 通信タイムアウト(1～300)

使用しません。

既定値

既定値に戻すときに使用します。[既定値]ボタンを選択すると全ての項目に既定値が設定されます。

遅延警告タブ

遅延警告を設定します。遅延警告の詳細については「第 6 章 監視動作の詳細」の「モニタソースの遅延警告」を参照してください。

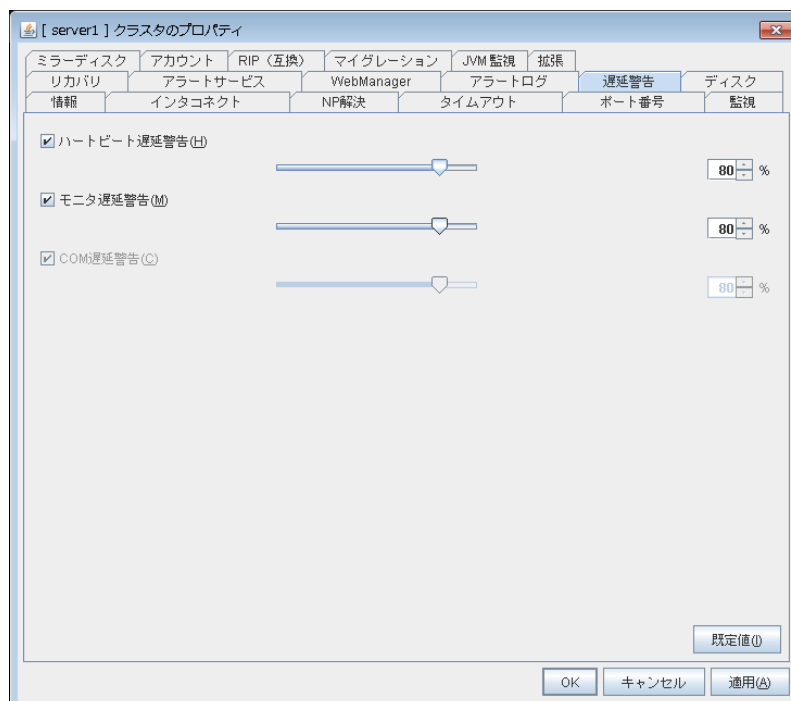

ハートビート遅延警告(1～99)

ハートビートの遅延警告の割合を設定します。ハートビートタイムアウト時間のここで指定した割合の時間内にハートビートの応答がない場合にアラートログに警告を表示します。

モニタ遅延警告(1～99)

モニタの遅延警告の割合を設定します。モニタタイムアウト時間のここで指定した割合の時間内にモニタの応答がない場合にアラートログに警告を表示します。

COM 遅延警告(1～99)

使用しません。

既定値

既定値に戻すときに使用します。[既定値] をクリックすると全ての項目に既定値が設定されます。

JVM監視タブ

JVM 監視で用いる詳細なパラメータを設定します。

注: オンライン版 Builder で JVM 監視タブを表示するためには、Java Resource Agent のライセンスが登録されている状態で[ファイル]メニューの[サーバ情報の更新]を実行する必要があります。

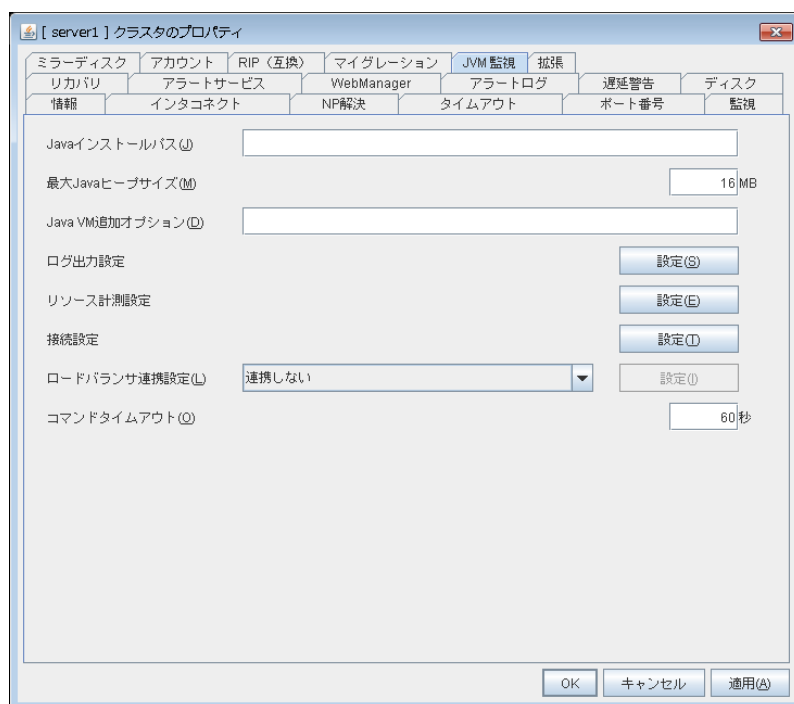

Java インストールパス(255 バイト以内)

JVM 監視が使用する Java VM のインストールパスを設定します。絶対パスかつ ASCII 文字で指定してください。末尾に"¥"はつけないでください。クラスタ内のサーバにおいて、共通の設定となります。指定例: C:¥Program Files¥Java¥jdk1.8.0_102

最大 Java ヒープサイズ(7~4096)

JVM 監視が使用する Java VM の最大ヒープサイズをメガバイトで設定します (Java VM 起動時オプションの-Xmx に相当)。クラスタ内のサーバにおいて、共通の設定となります。

Java VM 追加オプション(1024 バイト以内)

JVM 監視が使用する Java VM の起動時オプションを設定します。ただし、-Xmx は[最大 Java ヒープサイズ]で指定してください。クラスタ内のサーバにおいて、共通の設定となります。指定例: -XX:+UseSerialGC

ログ出力設定

[設定]ボタンを押すとログ出力設定入力のダイアログが表示されます。

リソース計測設定

[設定]ボタンを押すとリソース計測設定入力のダイアログが表示されます。

接続設定

[設定]ボタンを押すと接続設定入力のダイアログが表示されます。

ロードバランサ連携設定

ロードバランサ種別を選択し、[設定]ボタンを押すとロードバランサ連携設定入力のダイアログが表示されます。

ロードバランサ種別は、リストから選択します。ロードバランサ連携する場合は、ご利用のロードバランサを選択してください。ロードバランサ連携しない場合は、[連携しない]を選択してください。

コマンドタイムアウト(30～300)

JVM 監視の各画面で指定した[コマンド]のタイムアウト値を設定します。[コマンド]共通の設定となります。

ログ出力設定

[設定]ボタンを押すとログ出力設定入力のダイアログが表示されます。

ログ出力設定

ログレベル(L) INFO

保持する世代数(S) 10 世代

ローテーション方式

- ☒ ファイルサイズ(F) 最大サイズ(M) 3072 KB
- ☐ 時間(P) 開始時刻(S) 00:00
- インターバル(N) 24 時間

既定値(D)

OK キャンセル 適用(A)

ログレベル

JVM 監視が出力するログのログレベルを選択します。

保持する世代数(2～100)

JVM 監視が出力するログについて保持する世代数を設定します。[ローテーション方式]にて[時間]を指定している場合、クラスタサスペンドを実行するとローテーション回数がリセットされるため、クラスタサスペンドごとに <CLUSTERPRO インストールパス>%log%ha%jra 配下のログファイルが増加することに注意してください。

ローテーション方式

JVM 監視が出力するログのローテーション方式を選択します。ファイルサイズによるログローテーションの場合、JVM 運用ログなどログ 1 ファイルあたりの最大サイズをキロバイトで設定します(範囲は 200～2097151)。時間によるログローテーションの場合、ログローテーション開始時刻を“hh:mm”の形式(hh:時間を 0～23、mm:分を 0～59 で指定)、ローテーションのインターバルを時間(範囲は 1～8784)で設定します。

既定値

ログレベル、保持する世代数、ローテーション方式を既定値の設定に戻します。

リソース計測設定[共通]

[設定]ボタンを押すとリソース計測設定入力のダイアログが表示されます。JVM 監視が異常と判断する仕組みについては、「第 4 章モニタリソースの詳細」を参照してください。

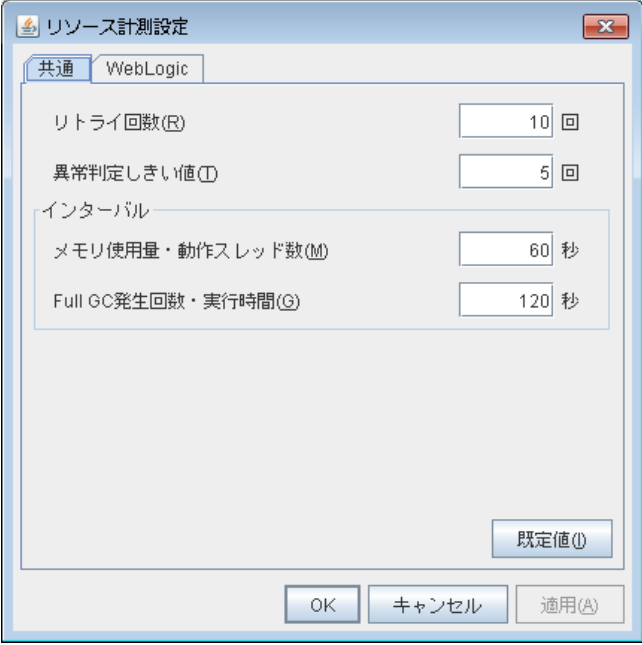

リトライ回数(1～1440)

JVM 監視がリソース計測失敗した時のリソース計測リトライ回数を設定します。

異常判定しきい値(1～10)

JVM 監視がリソース計測により取得した Java VM やアプリケーションサーバのリソース使用量が、お客様定義のしきい値を連続して超えた場合に異常と判断する回数を設定します。

インターバル メモリ使用量・動作スレッド数(15～600)

JVM 監視がメモリ使用量および動作スレッド数を計測するインターバルを設定します。

インターバル Full GC 発生回数・実行時間(15～600)

JVM 監視が Full GC 発生回数および発生時間を計測するインターバルを設定します。

既定値

リトライ回数、異常判定しきい値、インターバルを既定値の設定に戻します。

リソース計測設定[WebLogic]

[設定]ボタンを押すとリソース計測設定入力のダイアログが表示されます。JVM 監視が異常と判断する仕組みについては、「第 4 章モニタリソースの詳細」を参照してください。

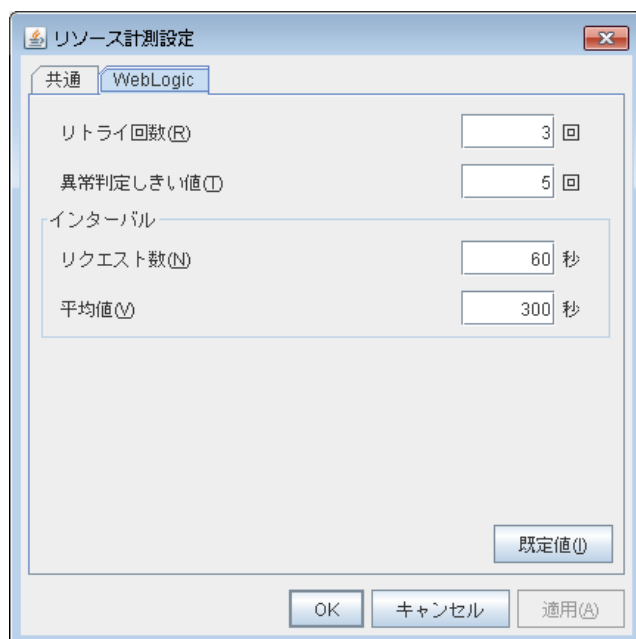
**リトライ回数(1～5)**

JVM 監視がリソース計測失敗した時のリソース計測リトライ回数を設定します。

異常判定しきい値(1～10)

JVM 監視がリソース計測により取得した Java VM やアプリケーションサーバのリソース使用量が、お客様定義のしきい値を連続して超えた場合に異常と判断する回数を設定します。

インターバル リクエスト数(15～600)

JVM 監視が WebLogic 監視におけるワークマネージャおよびスレッドプールのリクエスト数を計測するインターバルを設定します。

インターバル 平均値(15～600)

JVM 監視が WebLogic 監視におけるワークマネージャおよびスレッドプールのリクエスト数平均値を計測するインターバルを設定します。インターバル リクエスト数で設定されている整数倍の値を設定してください。

既定値

リトライ回数、異常判定しきい値、インターバルを既定値の設定に戻します。

接続設定

[設定]ボタンを押すと監視対象の Java VM への接続設定入力のダイアログが表示されます。

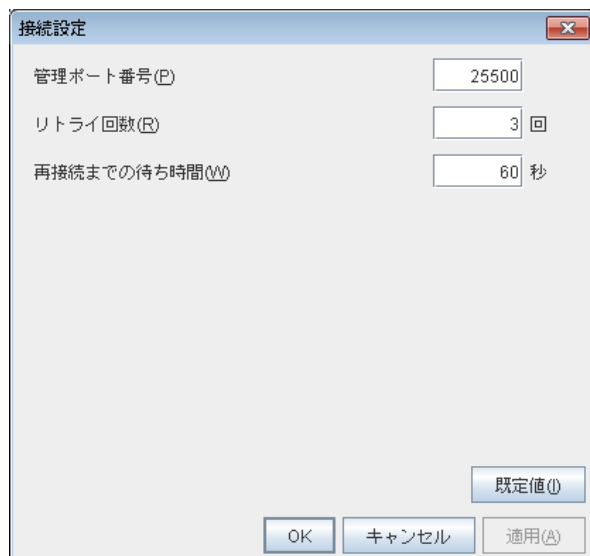

管理ポート番号(10000～65535)

JVM 監視リソースが内部で使用するためのポート番号を設定します。他のポート番号と被らないようにしてください。クラスタ内のサーバにおいて、共通の設定となります。42424～61000 は非推奨です。

リトライ回数(1～5)

監視対象の Java VM へ接続失敗時のリトライ回数を設定します。

再接続までの待ち時間(15～60)

監視対象の Java VM へ接続失敗時に接続をリトライするまでのインターバルを設定します。

既定値

管理ポート番号、リトライ回数、再接続までの待ち時間を既定値の設定に戻します。

ロードバランサ連携設定

ロードバランサ種別として[BIG-IP LTM]以外を選択し、[設定]ボタンを押すとロードバランサ連携設定入力のダイアログが表示されます。

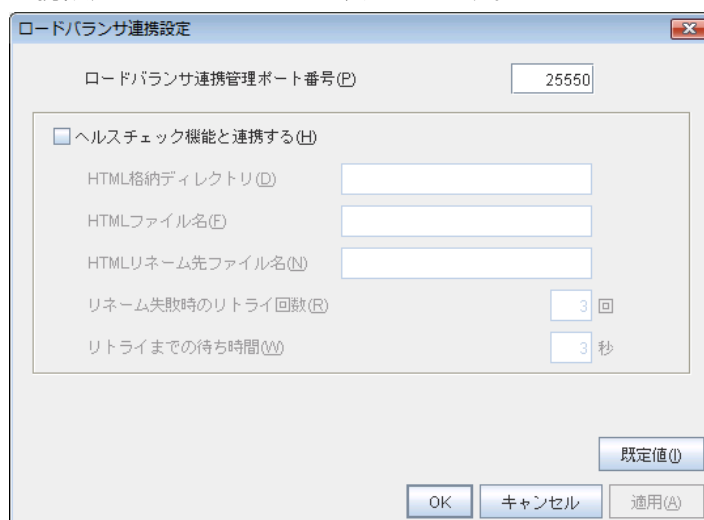

ロードバランサ連携管理ポート番号(10000～65535)

ロードバランサ連携機能にて使用するためのポート番号を設定します。クラスタ内のサーバにおいて、共通の設定となります。42424～61000 は非推奨です。

ヘルスチェック機能と連携する

監視対象の Java VM の障害検出時、ロードバランサによるヘルスチェック機能を使用するかを設定します。

HTML 格納ディレクトリ(255 バイト以内)

ロードバランサによるヘルスチェック機能が使用する HTML ファイルが格納されているディレクトリを設定します。

HTML ファイル名(255 バイト以内)

ロードバランサによるヘルスチェック機能が使用する HTML ファイル名を設定します。

HTML リネーム先ファイル名(255 バイト以内)

ロードバランサによるヘルスチェック機能が使用する HTML リネーム先ファイル名を設定します。

リネーム失敗時のリトライ回数(0～5)

HTML ファイルのリネーム失敗時にリネームをリトライする回数を設定します。

リトライまでの待ち時間(1～60)

HTML ファイルのリネーム失敗時にリネームをリトライするまでのインターバルを設定します。

既定値

ロードバランサ連携管理ポート番号、ヘルスチェック機能と連携する、HTML 格納ディレクトリ、HTML ファイル名、HTML リネーム先ファイル名、リネーム失敗時のリトライ回数、リトライまでの待ち時間を既定値の設定に戻します。

ロードバランサ連携設定

ロードバランサ種別として[BIG-IP LTM]を選択し、[設定]ボタンを押すとロードバランサ連携設定入力のダイアログが表示されます。

ロードバランサ連携管理ポート番号(10000～65535)

ロードバランサ連携機能にて使用するためのポート番号を設定します。クラスタ内のサーバにおいて、共通の設定となります。42424～61000 は非推奨です。

mgmt IP アドレス

BIG-IP LTM の IP アドレスを設定します。

ユーザ名(255 バイト以内)

BIG-IP LTM の管理ユーザ名を設定します。

パスワード(255 バイト以内)

BIG-IP LTM の管理ユーザパスワードを設定します。

通信ポート番号(10000～65535)

BIG-IP LTM との通信用ポート番号を設定します。

追加

分散ノードのサーバ名と IP アドレスを追加します。サーバ名はコンピュータ名、IP アドレスは BIG-IP Configuration Utility の[LocalTrafic]-[Pools:PoolList]-[該当の pool]-[Members] の Members と同じ値を設定してください。変更する場合は、変更したい行を選択して、直接編集してください。

削除

分散ノードのサーバ名と IP アドレスを削除します。削除したい行を選択して、[削除]をクリックすると、選択していたサーバが削除されます。

既定値

ロードバランサ連携管理ポート番号、管理ユーザ名、通信ポート番号を既定値の設定に戻します。

拡張タブ

その他のクラスタの機能を設定します。

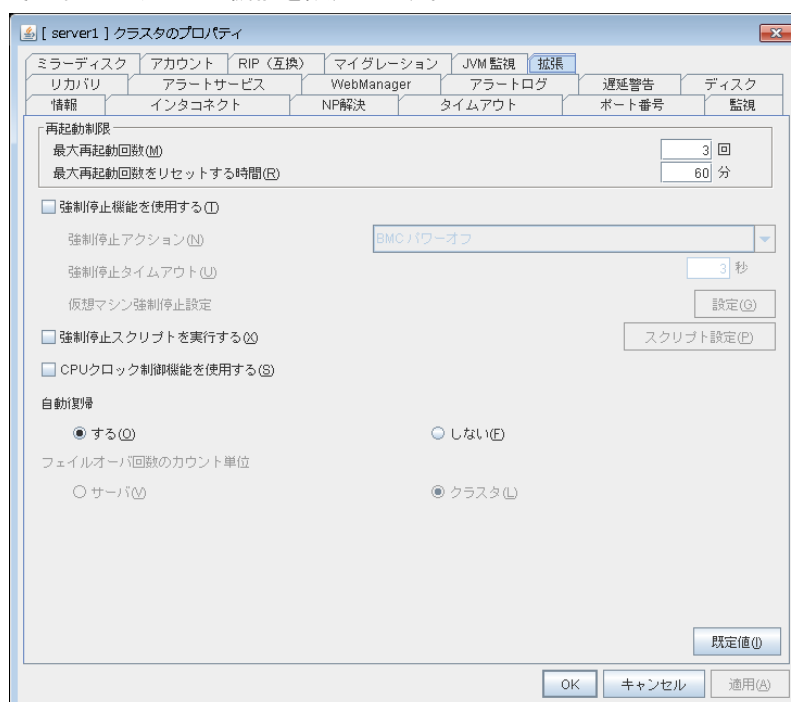

再起動制限

グループリソースとモニタリソースには、それぞれ異常検出時の最終動作として[OS 再起動]や[OS シャットダウン]が設定できます。これらを設定している場合、永遠に再起動を繰り返してしまうことがあります。再起動の回数を設定することによって再起動の繰り返しを制限できます。

◆ 最大再起動回数(0～99)

再起動の制限回数を設定します。ここで指定する回数はグループリソース、モニタリソースで別々にカウントされます。

◆ 最大再起動回数をリセットする時間(0～999)

最大再起動回数を指定している場合に、クラスタ起動時からの正常動作がここで指定した時間続いた時、それまでの再起動回数はリセットされます。ここで指定する時間はグループリソース、モニタリソースで別々にカウントされます。

注: [最大再起動回数] が1以上に設定されている場合は、[最大再起動回数をリセットする時間] は1以上に設定してください。[最大再起動回数をリセットする時間] に0を設定した場合、再起動回数制限が無効となり、最大再起動回数の設定によらず、異常検出時に毎回シャットダウン/再起動を行います。

強制停止機能を使用する

使用しません。

強制停止アクション

使用しません。

強制停止タイムアウト

使用しません。

仮想マシン強制停止設定

使用しません。

強制停止スクリプトを実行する

使用しません。

スクリプト設定

使用しません。

CPU クロック制御機能を使用する

CPU クロック制御機能を使用する場合、チェックボックスをオンに設定します。オフに設定すると CPU クロック制御機能は動作しません。

関連情報: CPU クロック制御機能を使用した場合、グループが活性しているサーバの CPU クロック数を最高 (high) に、グループが停止しているサーバのクロック数を最低 (low) に設定します。

コマンドや WebManager で CPU クロック制御を行った場合は、グループの起動/停止に関わらず、コマンドや WebManager で変更された設定が優先されます。ただし、CLUSTERPRO X SingleServerSafe の停止/起動またはサスペンド/リジューム後には、コマンドや WebManager で変更された設定は破棄され、CPU クロックは CLUSTERPRO X SingleServerSafe から制御されます。

注: CPU クロック制御機能を使用する場合、BIOS の設定でクロックの変更が可能になっていることと、CPU が Windows OS の電源管理機能によるクロック制御をサポートしていることが必要となります。

注: CPU クロック制御機能により CPU クロックを変更した状態で、チェックボックスをオフにして CPU クロック制御機能を使用しない設定に変更した場合、CPU クロックは元の状態に戻りません。この場合、以下の方法により CPU クロックレベルを既定値に戻してください。

Windows Server 2012 の場合:

[コントロールパネル]の[電源オプション]→[電源プランの選択]で [バランス]を選択してください。

Windows Server 2016 の場合:

[コントロールパネル]の[電源オプション]→[電源プランの選択またはカスタマイズ] で [バランス]を選択してください。

自動復帰

- ◆ する
自動復帰を行います。
- ◆ しない
自動復帰を行いません。

フェイルオーバー回数のカウント単位

使用しません。

既定値

既定値に戻すときに使用します。

サーバプロパティ

「サーバのプロパティ」では、サーバにおいて利用するインタフェース(IP アドレスやデバイス)の追加、削除および編集を行います。ネットワーク環境に関する注意事項として、IP アドレスには、以下の規則があります。

- ◆ 1 サーバ内に同一ネットワークアドレスに属する IP アドレスが複数存在してはいけません。また、以下のように包含関係にあってもいけません。
 - ・ IP アドレス: 10.1.1.10、サブネットマスク: 255.255.0.0
 - ・ IP アドレス: 10.1.2.10、サブネットマスク: 255.255.255.0

情報タブ

サーバ名の表示、コメントの登録、変更を行います。

名前

サーバ名を表示しています。ここでは名前の変更はできません。

コメント(127 バイト以内)

サーバのコメントを設定します。半角英数字のみ入力可能です。

仮想マシン

このサーバが仮想マシン (ゲスト OS) であるかどうかを指定します。

- ◆ チェックボックスがオン
仮想マシン (ゲスト OS) であることを示します。仮想マシンの設定が可能になります。
- ◆ チェックボックスがオフ
物理マシンであることを示します。仮想マシンの設定はできません。

種類

仮想化基盤の種類を指定します。

- vSphere
VMware 社の仮想化基盤です。
- KVM
Linux カーネル仮想化基盤です。
- XenServer
Citrix 社の仮想化基盤です。
- Container
Oracle 社の仮想化基盤です。
- Hyper-V
Microsoft 社の仮想化基盤です。
- other
その他の仮想化基盤を使用する場合に指定します。

強制停止設定

使用しません。

警告灯タブ

使用しません。

BMCタブ

使用しません。

HBAタブ

使用しません。

セクション IV 監視のしくみ

このセクションでは、CLUSTERPRO X SingleServerSafe の監視のしくみについての詳細を説明します。

第 6 章 監視動作の詳細

第 6 章 監視動作の詳細

本章では、監視における監視インターバル、監視タイムアウト、監視リトライ回数をどのように設定すればよいか検討するために、いくつかの障害パターンにより、どのように障害を検出するか仕組みについての詳細を説明します。

本章で説明する項目は以下のとおりです。

常時監視と活性時監視について	266
モニタリソースの擬似障害 発生/解除	267
モニタリソースの監視インターバルのしくみ	268
モニタリソースによる異常検出時の動作	273
監視異常からの復帰(正常)	274
回復動作時の回復対象活性/非活性異常	274
回復スクリプト、回復動作前スクリプトについて	275
モニタリソースの遅延警告	279
モニタリソースの監視開始待ち	280
モニタリソース異常検出時の再起動回数制限	283

常時監視と活性時監視について

常時監視では、サーバが起動して、CLUSTERPRO X SingleServerSafe が動作可能になった時点から監視を始めます。

活性時監視では、指定されたリソースが活性してから、そのリソースが非活性(停止)する間で監視が行われます。

モニタリソースにより、いずれかに固定されているもの、いずれかを選択できるものがあります。

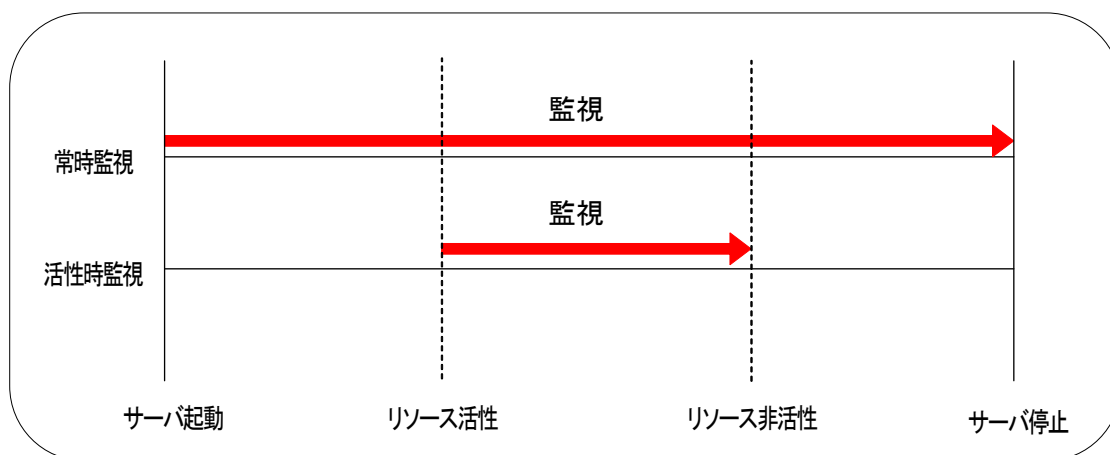

モニタリソースの擬似障害 発生/解除

モニタリソースは擬似的に障害を発生させることが可能です。また、それを解除することもできます。擬似障害の発生/解除を行う方法は以下の 2 つの方法があります。

- ◆ WebManager (検証モード) による操作
WebManager (検証モード) では、制御が不可能なモニタリソースの右クリックメニューが無効になります。
- ◆ [clpmonctrl] コマンドによる操作
[clpmonctrl] コマンドでは、コマンドを実行するサーバ上のモニタリソースに対して制御を行います。制御が不可能なモニタリソースに対して実行した場合、コマンドの実行自体は成功しますが、擬似障害を発生させることはできません。

モニタリソースには、擬似障害の発生/解除が可能なものと不可能なものがあります。『操作ガイド』の「第 2 章 CLUSTERPRO X SingleServerSafe コマンドリファレンス モニタリソースを制御する (clpmonctrl コマンド)」を参照してください。

擬似障害発生状態で下記の操作を行った場合、モニタリソースの擬似障害が解除されます。

- ◆ WebManager (検証モード) で、モニタリソースの [擬似障害解除] を実行した場合
- ◆ WebManager のモードを、[検証モード] から他のモードに変更する際に出力されるダイアログで [はい] を選択した場合
- ◆ clpmonctrl コマンドに -n オプションを指定した場合
- ◆ クラスタを停止した場合
- ◆ クラスタをサスペンドした場合

モニタリソースの監視インターバルのしくみ

全てのモニタリソースは、監視インターバル毎に監視が行われます。

以下は、この監視インターバルの設定による正常または、異常時におけるモニタリソースの監視の流れを時系列で表した説明です。

監視正常検出時

下記の値が設定されている場合の挙動の例：

<監視>

監視インターバル	30 秒
監視タイムアウト	60 秒
監視リトライ回数	0 回

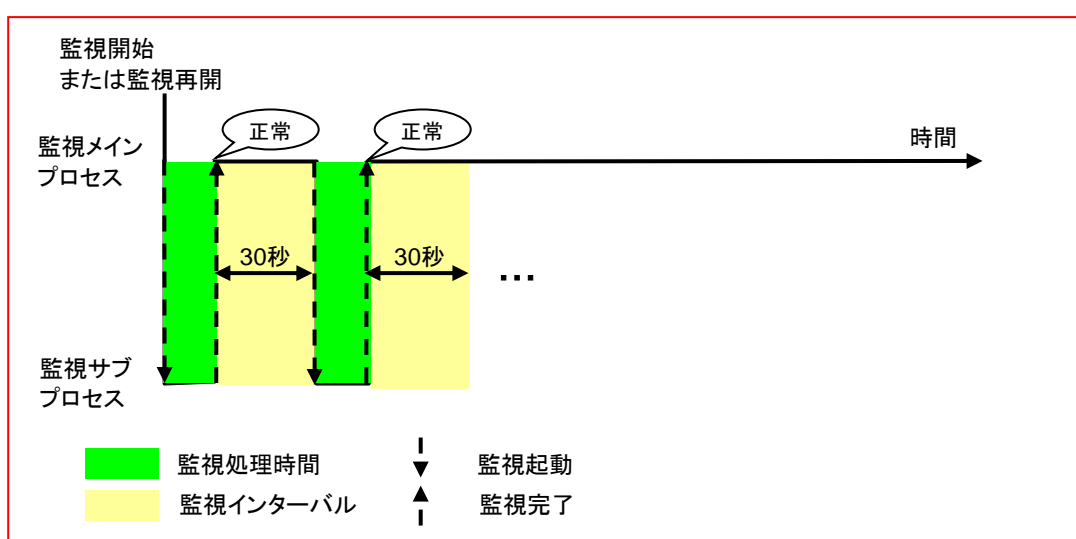

監視異常検出時(監視リトライ設定なし)

下記の値が設定されている場合の挙動の例:

<監視>

監視インターバル	30 秒
監視タイムアウト	60 秒
監視リトライ回数	0 回

<異常検出>

回復動作	回復対象を再起動
回復対象	グループ
回復スクリプト実行回数	0 回
最大再活性回数	0 回
最終動作	何もしない

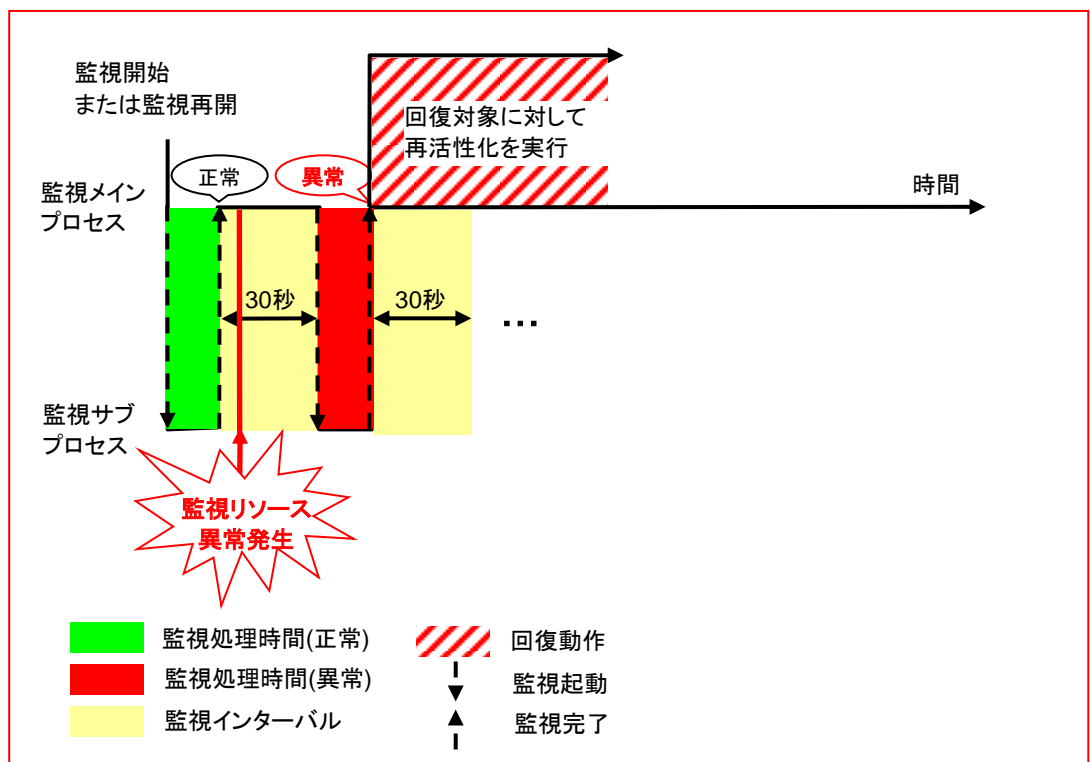

監視異常発生後、次回監視で監視異常を検出し回復対象に対し再活性化が行われます。

監視異常検出時(監視リトライ設定あり)

下記の値が設定されている場合の挙動の例:

<監視>

監視インターバル	30 秒
監視タイムアウト	60 秒
監視リトライ回数	2 回

<異常検出>

回復動作	回復対象を再起動
回復対象	グループ
回復スクリプト実行回数	0 回
最大再活性回数	0 回
最終動作	何もしない

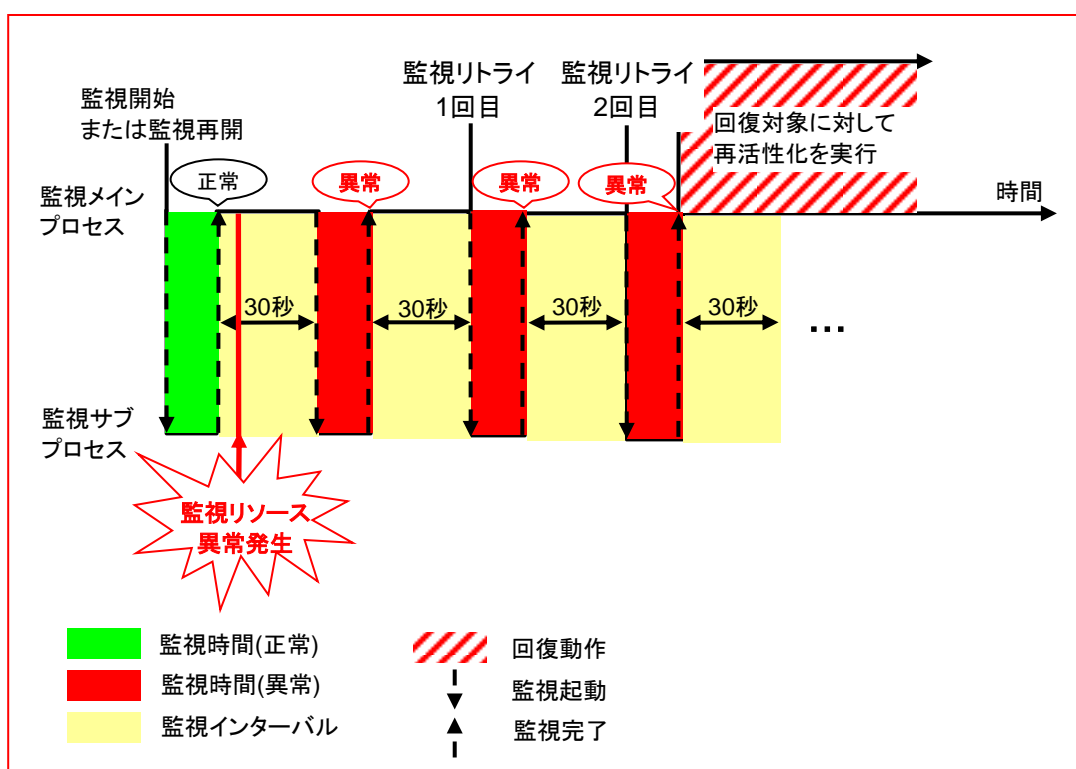

監視異常発生後、次回監視で監視異常を検出し監視リトライ以内に回復しなければ、回復対象に対して再活性化が行われます。

監視タイムアウト検出時(監視リトライ設定なし)

下記の値が設定されている場合の挙動の例:

<監視>

監視インターバル	30 秒
監視タイムアウト	60 秒
監視リトライ回数	0 回

<異常検出>

回復動作	回復対象を再起動
回復対象	グループ
回復スクリプト実行回数	0 回
最大再活性回数	0 回
最終動作	何もしない

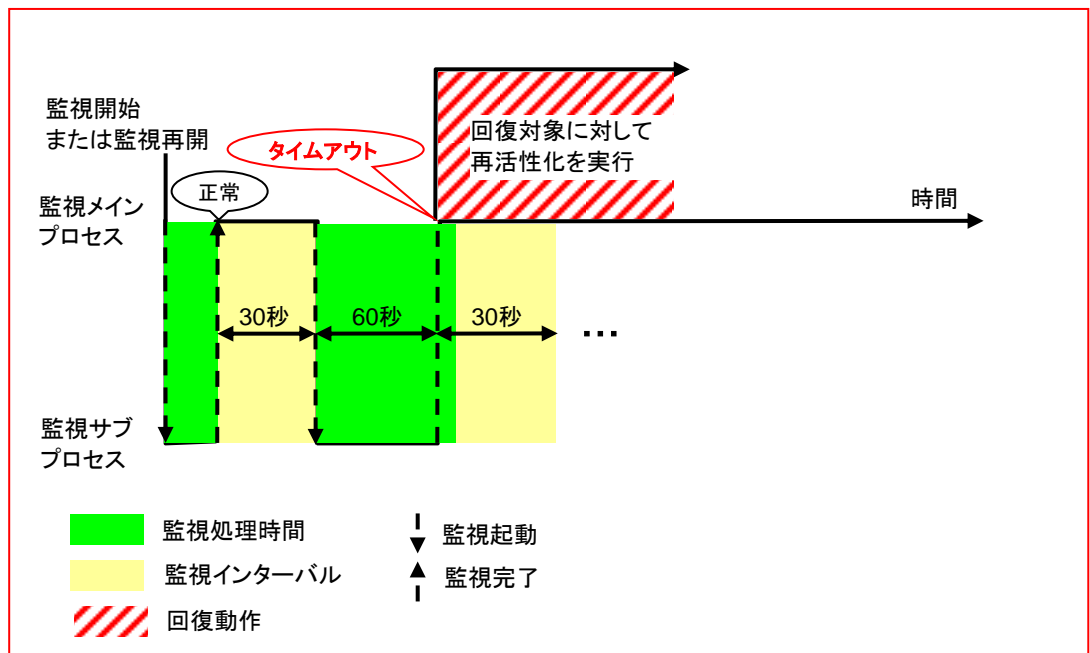

監視タイムアウト発生後、直ぐに回復対象への回復動作に対して再活性化が行われます。

監視タイムアウト検出時(監視リトライ設定あり)

下記の値が設定されている場合の挙動の例:

<監視>

監視インターバル 30 秒

監視タイムアウト 60 秒

監視リトライ回数 1 回

<異常検出>

回復動作 回復対象を再起動

回復対象 グループ

回復スクリプト実行回数 0 回

最大再活性回数 0 回

最終動作 何もしない

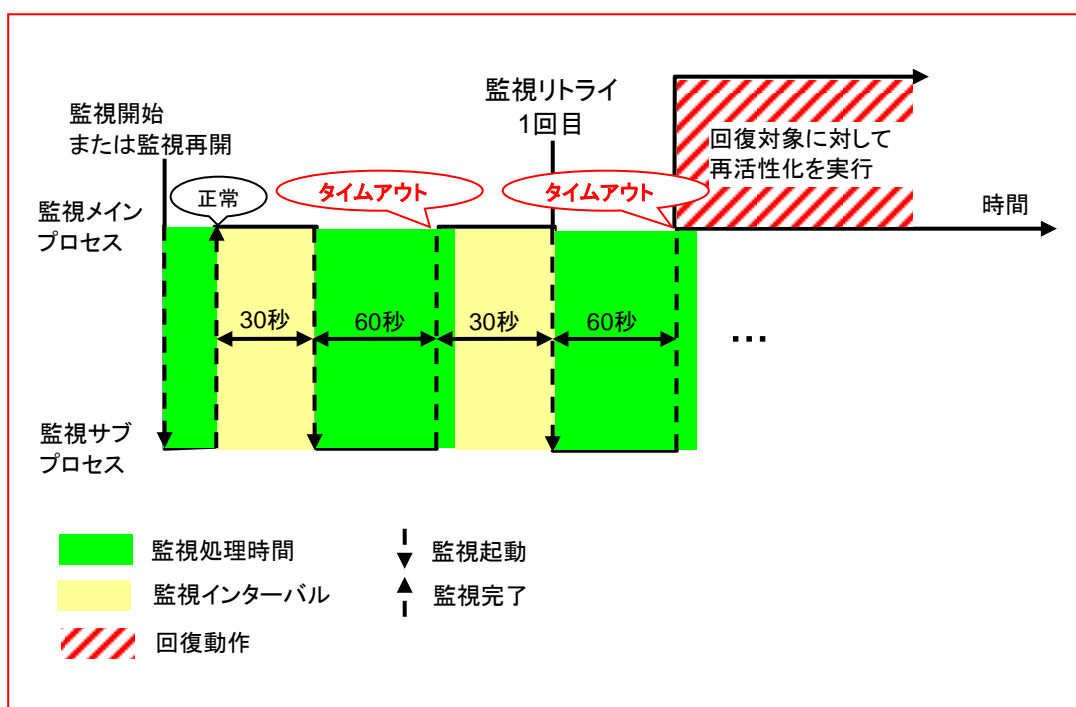

監視タイムアウト発生後、監視リトライを行い回復対象に対して再活性化が行われます。

モニタリソースによる異常検出時の動作

異常検出時には回復対象に対して以下の回復動作が行われます。

- ◆ 監視対象の異常を検出すると回復スクリプトを実行します。
- ◆ 回復スクリプト実行回数の回復スクリプト実行後、回復対象の再活性化を行います。再活性化前スクリプト実行が設定されている場合はスクリプトを実行後に再活性化を行います。
- ◆ 監視対象の異常を検出すると回復対象の再活性化を行います(回復動作が [最終動作のみ実行] の場合、及び [カスタム設定] で最大再活性化回数が0に設定されている場合は再活性化を行いません)。
- ◆ 再活性化に失敗した場合、あるいは再活性化を行っても異常を検出する場合、最終動作を行います([カスタム設定] で最大再活性化回数が2以上に設定されている場合は、指定回数まで再活性化をリトライします)。

回復動作は、回復対象が以下の状態であれば行われません。

回復対象	状態	再活性化 ⁴	最終動作 ⁵
グループ/ グループリソース	停止済	×	×
	起動/停止中	×	×
	起動済	○	○
	異常	○	○
LocalServer	-	-	○

注：モニタリソースの異常検出時の設定で回復対象にグループリソース(例:サービスリソース、アプリケーションリソース)を指定し、モニタリソースが異常を検出した場合の回復動作遷移中(再活性化 → 最終動作)には、以下のコマンドまたは WebManager から以下の操作を行わないでください。

- ◆ クラスタの停止 / サスペンド
- ◆ グループの開始 / 停止 / 移動

モニタリソース異常による回復動作遷移中に上記の制御を行うと、そのグループの他のグループリソースが停止しないことがあります。

また、モニタリソース異常状態であっても最終動作実行後であれば上記制御を行うことが可能です。

モニタリソースの状態が異常から復帰(正常)した場合は、再活性化回数、最終動作の実行要否はリセットされます。ただし、回復対象としてグループ/グループリソースが指定されている場合は、同一の回復対象が指定されている全てのモニタリソースの状態が正常状態になった場合のみ、これらのカウンタがリセットされます。

回復動作の再活性化回数は、回復動作に失敗した場合でも 1 回としてカウントされることに注意してください。

⁴ 再活性化しきい値に1以上が設定されている場合のみ有効になります。

⁵ 最終動作に"何もしない"以外が設定されている場合のみ有効になります。

監視異常からの復帰(正常)

監視異常を検出し、回復動作遷移中または全ての回復動作を完了後にモニタリソースの復帰を検出すると、そのモニタリソースが保持している再活性化しきい値に対する回数カウンタはリセットされます。ただし、回復対象としてグループ/グループリソースが指定されている場合は、同一の回復対象が指定されている全てのモニタリソースの状態が正常状態になった場合のみ、これらのカウンタがリセットされます。

最終動作については、実行要否がリセット(実行要に)されます。

回復動作時の回復対象活性/非活性異常

モニタリソースの監視先と回復対象のグループリソースが同一のデバイスの場合で監視異常を検出すると、回復動作中にグループリソースの活性/非活性異常を検出する場合があります。

回復スクリプト、回復動作前スクリプトについて

モニタリソースの異常検出時に、回復スクリプトを実行させることが可能です。また、回復対象の再活性化、最終動作を実行する前に回復動作前スクリプトを実行させることも可能です。

いずれの場合でも共通のスクリプトファイルが実行されます。

回復スクリプト、回復動作前スクリプトで使用する環境変数

CLUSTERPRO はスクリプトを実行する場合に、どの状態で実行したか（回復動作種別）などの情報を環境変数にセットします。

スクリプト内で下図の環境変数を分岐条件として、システム運用にあった処理内容を記述できます。

環境変数	環境変数の値	意味
CLP_MONITORNAME …モニタリソース名	モニタリソース名	回復スクリプト、回復動作前スクリプトを実行する原因となる異常を検出したモニタリソース名を示します。
CLP_VERSION_FULL …CLUSTERPROフルバージョン	CLUSTERPROフルバージョン	CLUSTERPROのフルバージョンを示す。 (例) 12.00
CLP_VERSION_MAJOR …CLUSTERPROメジャーバージョン	CLUSTERPROメジャーバージョン	CLUSTERPROのメジャーバージョンを示す。 (例) 12
CLP_PATH …CLUSTERPROインストールパス	CLUSTERPROインストールパス	CLUSTERPROがインストールされているパスを示す。 (例) C:\Program Files\CLUSTERPRO
CLP_OSNAME …サーバOS名	サーバOS名	スクリプトが実行されたサーバのOS名を示す。 (例) Windows Server 2012 Standard
CLP_OSVER …サーバOSバージョン	サーバOSバージョン	スクリプトが実行されたサーバのOSバージョンを示す。 (例) 6.2.0.0.274.3
CLP_ACTION …回復動作種別	RECOVERY	回復スクリプトとして実行された場合。
	RESTART	再起動前に実行された場合。
	FAILOVER	使用しません。
	FINALACTION	最終動作前に実行された場合。
CLP_RECOVERYCOUNT …回復スクリプトの実行回数	回復スクリプト実行回数	何回目の回復スクリプト実行回数かを示す。
CLP_RESTARTCOUNT …再活性化回数	再活性化回数	何回目の再活性化回数かを示す。
CLP_FAILOVERCOUNT …フェイルオーバー回数	フェイルオーバー回数	使用しません。

注: Windows Server 2012 R2 以降では、CLP_OSNAME、CLP_OSVER に Windows Server 2012 と同等の情報がセットされます。

回復スクリプト、回復動作前スクリプトの記述の流れ

前のトピックの、環境変数と実際のスクリプト記述を関連付けて説明します。

回復スクリプト、回復動作前スクリプトの一例

```

rem *****
rem *      preaction.bat      *
rem *****

echo START

IF "%CLP_ACTION%" == "" GOTO NO_CLP

IF "%CLP_ACTION%" == "RECOVERY" GOTO RECOVERY
IF "%CLP_ACTION%" == "RESTART" GOTO RESTART
IF "%CLP_ACTION%" == "FINALACTION" GOTO FINALACTION
GOTO NO_CLP

:RECOVERY
echo RECOVERY COUNT : %CLP_RECOVERYCOUNT%

処理概要:  

回復処理  

この処理を行う実行タイミング:  

回復動作 : 回復スクリプト

GOTO EXIT

:RESTART
echo RESTART COUNT : %CLP_RESTARTCOUNT%

処理概要:  

再活性化前処理  

この処理を行う実行タイミング:  

回復動作 : 再活性化

GOTO EXIT

:FINALACTION
echo FINAL ACTION

処理概要:  

回復処理  

この処理を行う実行タイミング:  

回復動作 : 最終動作

GOTO EXIT

:NO_CLP

:EXIT
echo EXIT

```

回復スクリプト、回復動作前スクリプト作成のヒント

以下の点に注意して、スクリプトを作成してください。

- ◆ スクリプト中にて、実行に時間を必要とするコマンドを実行する場合には、コマンドの実行が完了したことを示すトレースを残すようにしてください。この情報は、問題発生時、障害の切り分けを行う場合に使用することができます。clplogcmdを使用してトレースを残す方法があります。

回復スクリプト、回復動作前スクリプト 注意事項

- ◆ 特にありません。

モニタリソースの遅延警告

モニタリソースは、業務アプリケーションの集中などにより、サーバが高負荷状態になり監視タイムアウトを検出する場合があります。監視タイムアウトを検出する前に監視の監視処理時間(実測時間)が監視タイムアウト時間の何割かに達した場合、アラート通報させることが可能です。

以下は、モニタリソースが遅延警告されるまでの流れを時系列で表した説明です。

監視タイムアウトに 60 秒、遅延警告割合には、既定値の 80%を指定します。

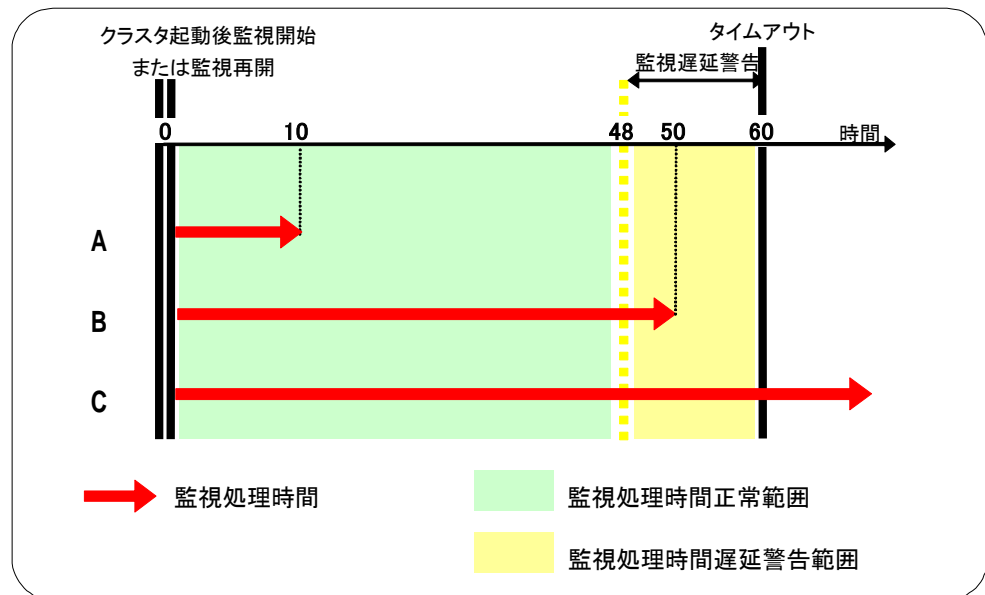

- A. 監視の監視処理時間は10秒で、モニタリソースは正常状態。
この場合、アラート通報は行いません。
- B. 監視の監視処理時間は50秒で、監視の遅延を検出し、モニタリソースは正常状態。
この場合、遅延警告割合の80%を超えているためアラート通報を行います。
- C. 監視の監視処理時間は監視タイムアウト時間の60秒を越え、監視タイムアウトを検出し、モニタリソースは異常状態。
この場合、アラート通報は行いません。

関連情報: モニタリソースの遅延警告は[クラスタプロパティ]→[遅延警告]タブの[モニタ遅延警告]で設定します。

モニタリソースの監視開始待ち

監視開始待ちとは、監視を指定した監視開始待ち時間後から開始することをいいます。

以下は、監視開始待ちを 0 秒に指定した場合と 30 秒に指定した場合の監視の違いを時系列で表した説明です。

[モニタリソース構成]

<監視>

インターバル	30 秒
タイムアウト	60 秒
リトライ回数	0 回
監視開始待ち時間	0 秒 / 30 秒

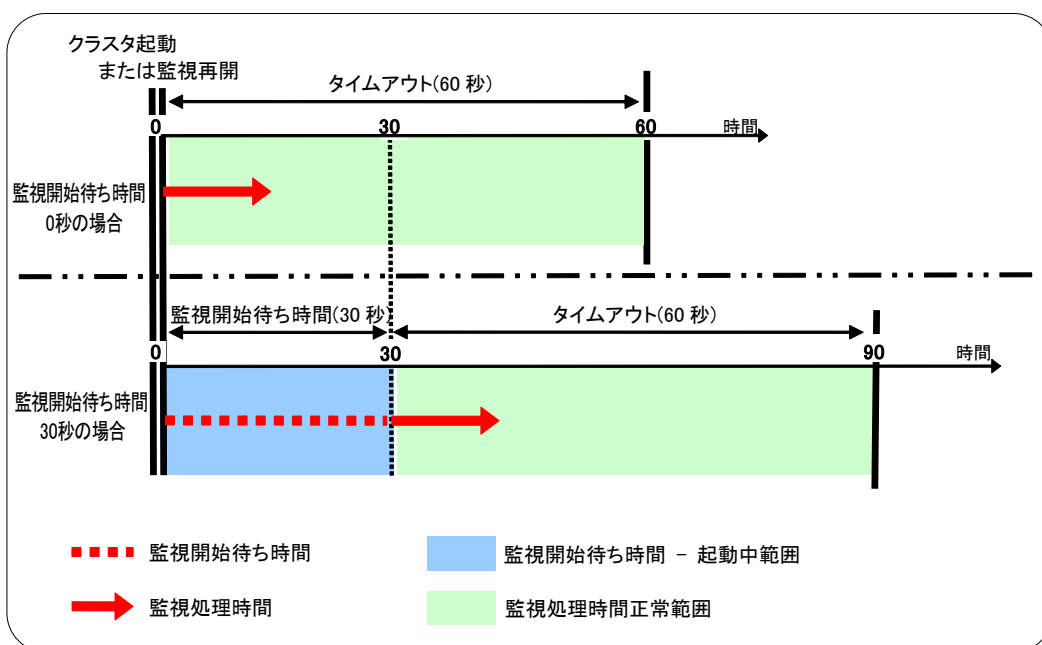

注：監視制御コマンドによるモニタリソースの一時停止/再開を行った場合も、指定された監視開始待ち時間後に再開します。

監視開始待ち時間は、アプリケーション監視リソースが監視するアプリケーションリソースのようにアプリケーションの設定ミスなどにより監視開始後すぐに終了する可能性があり、再活性化では回復できない場合に使用します。

たとえば、以下のように監視開始待ち時間を 0 に設定すると回復動作を無限に繰り返す場合があります。

[アプリケーション監視リソース構成]

<監視>

インターバル	5 秒
タイムアウト	60 秒
リトライ回数	0 回
監視開始待ち時間	0 秒(既定値)

<異常検出>

回復動作	以下のターゲットを再起動
回復対象	appli1
最終動作	グループ停止

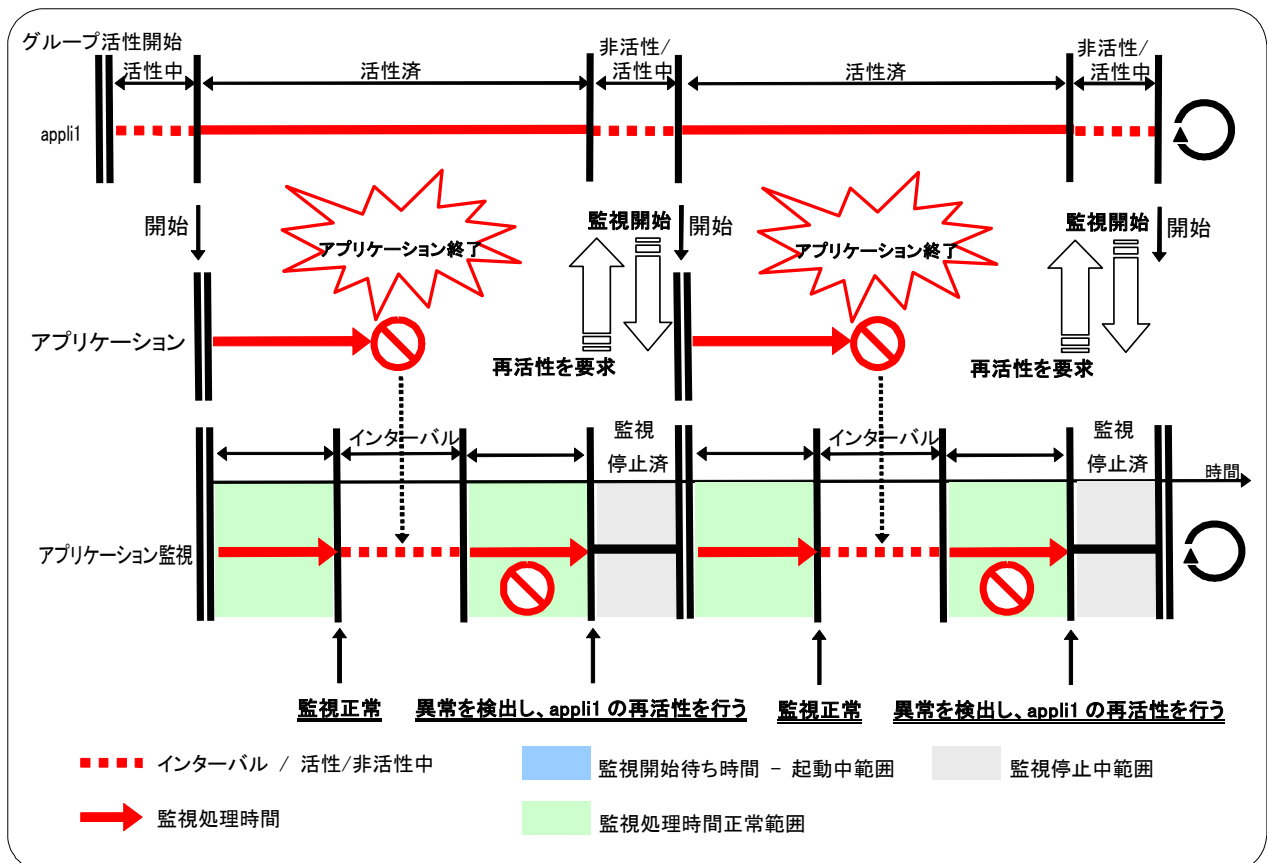

この回復動作を無限に繰り返す原因は、初回の監視処理が正常終了することにあります。モニタリソースの回復動作の現在回数は、モニタリソースが正常状態になればリセットされます。そのため、現在回数が常に 0 リセットされ再活性化の回復動作を無限に繰り返すことになります。

上記の現象は、監視開始待ち時間を設定することで回避できます。

監視開始待ち時間には、アプリケーションが起動後、終了する時間として既定値で 60 秒を設定しています。

[アプリケーション監視リソース構成]

<監視>

インターバル	5 秒
タイムアウト	60 秒
リトライ回数	0 回
監視開始待ち時間	60 秒

<異常検出>

回復動作	以下のターゲットを再起動
回復対象	appli1
最終動作	グループ停止

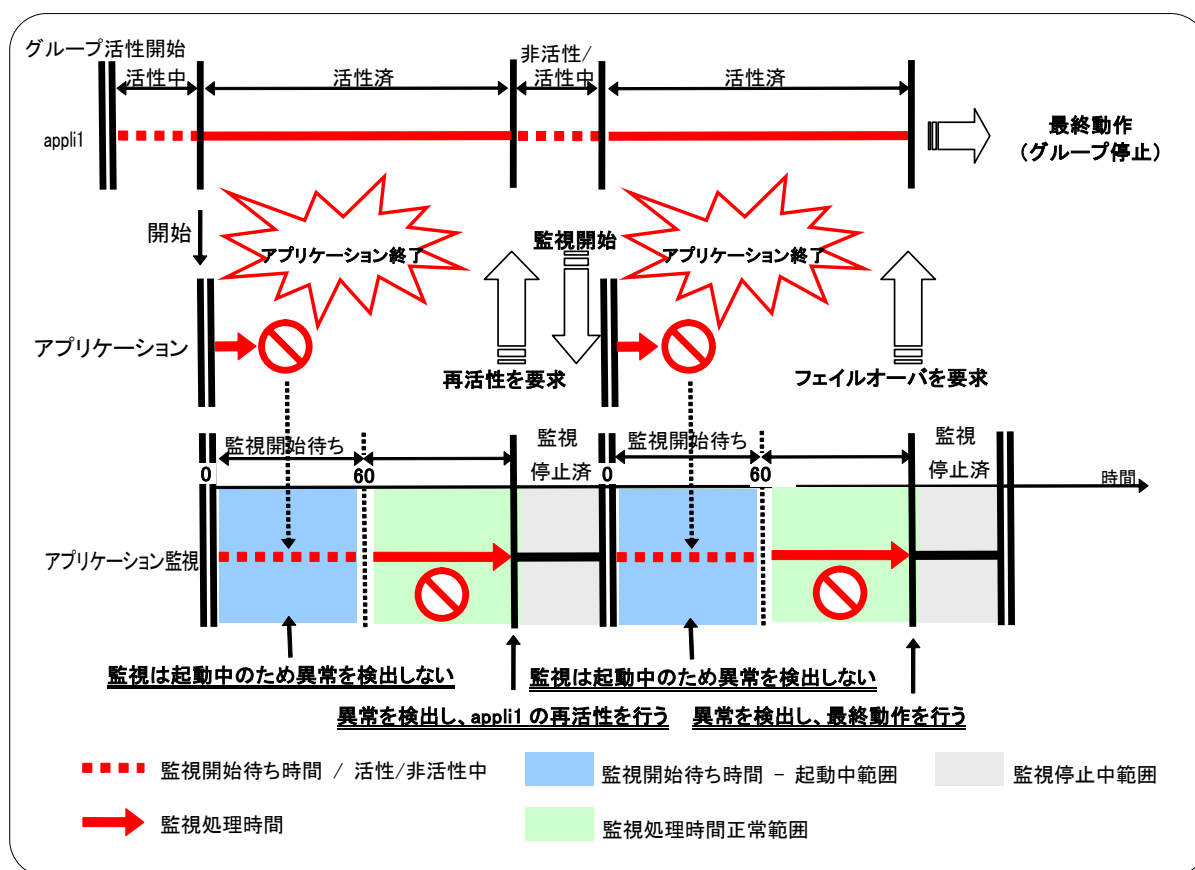

モニタリソース異常検出時の再起動回数制限

モニタリソース異常検出時の最終動作として[クラスタサービス停止と OS シャットダウン]、または[クラスタサービス停止と OS 再起動]を設定している場合に、モニタリソース異常の検出によるシャットダウン回数、または再起動回数を制限することができます。

再起動回数をリセットするには、clpregctrlコマンドを使用します。clpregctrlコマンドについての詳細は『操作 ガイド』の「第 2 章 CLUSTERPRO X SingleServerSafe コマンドリファレンス」を参照してください。

注: グループ活性、非活性異常検出時の最終動作による再起動回数とモニタリソース異常の最終動作による再起動回数は別々に記録されます。

最大再起動回数をリセットする時間に 0 を設定した場合には、再起動回数はリセットされません。

セクション V リリースノート

このセクションでは、CLUSTERPRO X SingleServerSafe の制限事項や、既知の問題とその回避策について説明します。

第 7 章 注意制限事項

第 7 章 注意制限事項

本章では、注意事項や既知の問題とその回避策について説明します。

本章で説明する項目は以下の通りです。

システム構成検討時.....	288
構成情報作成時	290
CLUSTERPRO の構成変更時	294
登録最大数一覧	295

システム構成検討時

HW の手配、システム構成時に留意すべき事項について説明します。

NIC Link Up/Down監視リソース

NIC のボード、ドライバによっては、必要な DeviceIoControl 関数がサポートされていない場合がごく稀にあります。その場合には このモニタリソースは使用できません。このモニタリソースを使用する場合は、試用版ライセンス等を使用して事前に動作確認を行ってください。

CLUSTERPRO X Alert Serviceについて

CLUSTERPRO X Alert Service のライセンスで、メール通報の機能は使用できますが、パトランプ通報の機能は使用できません。

JVM監視リソースについて

- ◆ 同時に監視可能な Java VM は最大 25 個です。同時に監視可能な Java VM とは Builder([監視(固有)]タブ-[識別名])で一意に識別する Java VM 数のことです。
- ◆ Java VM と JVM 監視リソース間のコネクションは SSL には対応していません。
- ◆ Java VM を監視する時、監視対象と同一の名称を持つ別のプロセスが存在する場合、異なる監視対象に対して C ヒープ監視をする可能性があります。
- ◆ スレッドのデッドロックは検出できない場合があります。これは、Java VM の既知で発生している不具合です。詳細は、Oracle の Bug Database の「Bug ID: 6380127 」を参照してください。
- ◆ JVM 監視リソースが監視できる Java VM は、JVM 監視リソースが動作中のサーバと同じサーバ内のみです。
- ◆ Builder(クラスタプロパティ-[JVM 監視]タブ-[Java インストールパス])で設定した Java インストールパスは、クラスタ内のサーバにおいて、共通の設定となります。JVM 監視が使用する Java VM のバージョンおよびアップデートは、クラスタ内のサーバにおいて、同じものにしてください。
- ◆ Builder(クラスタプロパティ-[JVM 監視]タブ-[接続設定]ダイアログ-[管理ポート番号])で設定した管理ポート番号は、クラスタ内のサーバにおいて、共通の設定となります。
- ◆ x86_64 版 OS 上において IA32 版の監視対象のアプリケーションを動作させている場合、監視を行うことはできません。
- ◆ Builder(クラスタプロパティ-[JVM 監視]タブ-[最大 Java ヒープサイズ])で設定した最大 Java ヒープサイズを 3000 など大きな値に設定すると、JVM 監視リソースが起動に失敗します。システム環境に依存するため、システムのメモリ搭載量を元に決定してください。
- ◆ ロードバランサ連携の監視対象 Java VM の負荷算出機能を利用する場合は、SingleServerSafe での利用を推奨します。
- ◆ 監視対象 Java VM の起動オプションに「-XX:+UseG1GC」が付加されている場合、Java 7 以前では JVM 監視リソースの[プロパティ]-[監視(固有)] タブ-[調整]プロパティ-[メモリ]タブ内の設定項目は監視できません。
Java 8 以降では JVM 監視リソースの[プロパティ]-[監視(固有)] タブ-[JVM 種別]に [Oracle Java(usage monitoring)]を選択することで監視可能です。

CLUSTERPRO X SingleServerSafe 4.0 for Windows 設定ガイド

メール通報について

- ◆ メール通報機能は、STARTTLS や SSL に対応していません。

構成情報作成時

構成情報の設計、作成前にシステムの構成に依存して確認、留意が必要な事項です。

グループリソースの非活性異常時の最終動作

非活性異常検出時の最終動作に「何もしない」を選択すると、グループが非活性失敗のまま停止しません。

実際に業務で使用する際には、「何もしない」は設定しないように注意してください。

遅延警告割合

遅延警告割合を 0 または、100 に設定すれば以下のようなことを行うことが可能です。

- ◆ 遅延警告割合に0を設定した場合

監視毎に遅延警告がアラート通報されます。

この機能を利用し、サーバが高負荷状態でのモニタリソースへのポーリング時間を算出し、モニタリソースの監視タイムアウト時間を決定することができます。

- ◆ 遅延警告割合に100を設定した場合

遅延警告の通報を行いません。

テスト運用以外で、0%等の低い値を設定しないように注意してください。

WebManagerの画面更新間隔について

- ◆ WebManagerタブの「画面データ更新インターバル」には、基本的に30秒より小さい値を設定しないでください。30秒より小さい値を設定すると、CLUSTERPRO X SingleServerSafe のパフォーマンスに影響を与えるおそれがあります。

Builderについて

- ◆ 以下の製品とは構成情報の互換性がありません。
 - ・ CLUSTERPRO X SingleServerSafe 4.0 for Windows 以外の Builder
 - ・ CLUSTERPRO for Linux の Builder
 - ・ CLUSTERPRO for Windows Value Edition の Builder
- ◆ 本製品より新しいバージョンで作成されたクラスタ構成情報は、本製品で利用することはできません。
- ◆ CLUSTERPRO X SingleServerSafe 1.0/2.0/2.1/3.0/3.1/3.2/3.3/4.0 for Windows のクラスタ構成情報は本製品で利用することができます。
利用する場合は、Builder の [ファイル] メニューで [設定のインポート] をクリックします。

- ◆ Webブラウザを終了すると(メニューの[終了]やウィンドウフレームの[X]ボタン等)、確認ダイアログが表示されます。

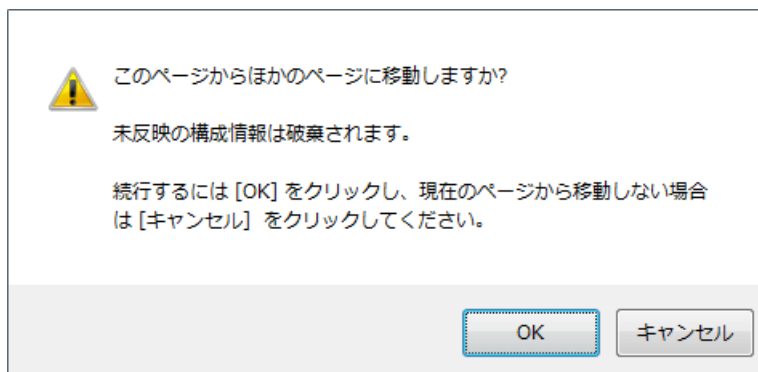

設定を続行する場合は [キャンセル] を選択してください。

注: JavaScript を無効にしている場合、本画面は表示されません。

- ◆ Webブラウザをリロードすると(メニューの[最新の情報に更新]やツールバーの[現在のページを再読み込み]ボタン等)、確認ダイアログが表示されます。

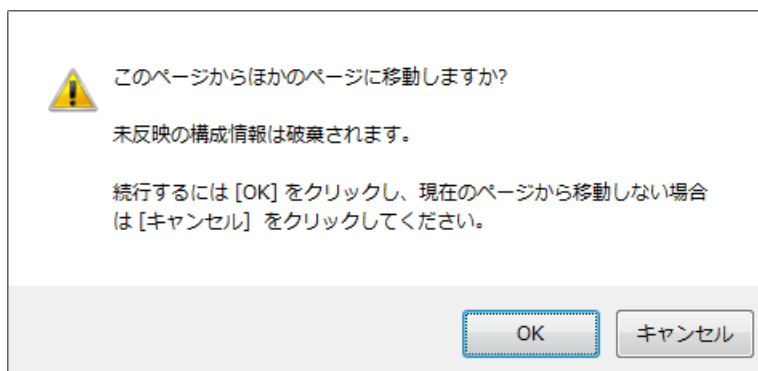

設定を続行する場合は [キャンセル] を選択してください。

注: JavaScript を無効にしている場合、本画面は表示されません。

- ◆ [WebManager] タブの [画面データ更新インターバル] (241 ページの「WebManager タブ」参照) には、基本的に 30 秒より小さい値を設定しないでください。
既定値より小さい値を設定する場合は、動作確認を十分に行った上で運用してください。
- ◆ Builder を実行中に画面の解像度を変更すると、Java コンソールに “NullPointerException” などの Java VM スタックトレースが出力される場合があります。Builder は継続して動作可能です。
- ◆ ブラウザのプルダウンメニューが表示されているときに Esc キーを押すと、Java コンソールに “NullPointerException” などの Java VM スタックトレースが出力される場合があります。Builder は継続して動作可能です。
- ◆ Builder のキーボードフォーカスが無効になり(キーボードフォーカスが Web ブラウザへ移動)、キーボード操作ができなくなる場合があります。マウスで Builder の画面をクリックして、フォーカスを与えてください。
- ◆ マルチディスプレイ機能を使用している場合、セカンダリディスプレイでは実行せずにプライマリディスプレイで実行してください。画面描画がされないなど、正常に動作しない場合があります。
- ◆ [アラートログ] タブの [保存最大アラートレコード数] (248 ページの「アラートログタブ」参照) に、現在設定されている値よりも小さい値を設定すると、アラートログの内容がすべて削除されます。運用開始前にディスク容量を考慮して設定してください。

- ◆ JIS2004 固有文字には対応していません。そのため、JIS2004 で追加された文字を各種設定画面で入力したり、表示したりすることはできません。
- ◆ Reverse Proxy サーバを経由する場合、Builder は正常に動作しません。

スクリプトのコメントなどで取り扱える2バイト系文字コードについて

- ◆ CLUSTERPRO では、Windows 環境で編集されたスクリプトは Shift-JIS、Linux 環境で編集されたスクリプトは EUC として扱われます。その他の文字コードを利用した場合、環境によっては文字化けが発生する可能性があります。

JVM監視の設定について

- ◆ 監視対象がWebLogicの場合、JVM監視リソースの以下の設定値については、システム環境(メモリ搭載量など)により、設定範囲の上限に制限がかかることがあります。
 - ・ [ワークマネージャのリクエストを監視する]-[リクエスト数]
 - ・ [ワークマネージャのリクエストを監視する]-[平均値]
 - ・ [スレッドプールのリクエストを監視する]-[待機リクエスト リクエスト数]
 - ・ [スレッドプールのリクエストを監視する]-[待機リクエスト 平均値]
 - ・ [スレッドプールのリクエストを監視する]-[実行リクエスト リクエスト数]
 - ・ [スレッドプールのリクエストを監視する]-[実行リクエスト 平均値]
- ◆ Java Resource Agentを使用するには、「第2章 構成情報を作成する」の「管理用PCへの Java 実行環境の設定」に記載しているJRE(Java Runtime Environment)もしくはJDK(Java Development Kit)をインストールしてください。監視対象(WebLogic ServerやWebOTX)が使用するJREやJDKと同じ物件を使用することも、別の物件を使用することも可能です。1つのサーバにJREとJDKの両方をインストールしている場合、どちらを使用することも可能です。
- ◆ モニタリソース名に空白を含まないでください。
- ◆ 異常検出時に障害原因別にコマンドを実行するための[コマンド]とロードバランサ連携機能は併用できません。

システム監視の設定について

- ◆ リソース監視の検出パターン
System Resource Agent では、「しきい値」、「監視継続時間」という 2 つのパラメータを組み合わせて検出を行います。
各システムリソース(メモリ使用量、CPU 使用率、仮想メモリ使用量)を継続して収集し、一定時間(継続時間として指定した時間)しきい値を超えていた場合に異常を検出します。

Windows Server 2012 ベースのシステムにおけるサービス失敗時の回復操作について

Windows Server 2012 ベースのシステムにおいて、サービスが失敗(異常終了)した時に行われる回復操作として[コンピューターを再起動する]が設定されている場合、実際にサービスが失敗した際の動作が従来(Windows Server 2008以前)のOS再起動からSTOPエラーを伴う

CLUSTERPRO X SingleServerSafe 4.0 for Windows 設定ガイド

OS再起動へ変更されています。

本件の詳細については、下記の情報を参照してください。

参考: <http://support.microsoft.com/kb/2848819>

回復操作として既定で[コンピューターを再起動する]が設定されているCLUSTERPRO のサービスは下記です。

- ◆ CLUSTERPRO Disk Agent サービス
- ◆ CLUSTERPRO Server サービス
- ◆ CLUSTERPRO Transaction サービス

CLUSTERPROの構成変更時

クラスタとして運用を開始した後に構成を変更する場合に発生する事象で留意して頂きたい事項です。

リソースプロパティの依存関係について

リソースの依存関係を変更した場合、クラスタサスペンド、リジュームにより変更が反映されません。

リソースの依存関係と反映方法としてリソース停止が必要な設定変更をした場合、リジューム後のリソースの起動状態が依存関係を考慮したものになっていない場合があります。

次回グループ起動時から正しく依存関係の制御が行われるようになります。

グループリソースの追加、削除について

同一グループリソース名を別のグループへ移す設定変更を行う場合、以下の手順にて行ってください。

以下の手順にて行わなかった場合、正常に動作できなくなる可能性があります。

例) スクリプトリソース script1 をグループ failover1 から別のグループ failover2 に移す場合

1. グループ failover1 から script1 を削除します。
2. 設定の反映を行います。
3. script1 をグループ failover2 へ追加します。
4. 設定の反映を行います。

登録最大数一覧

	Builder Version	登録最大数
サーバ	4.0.0-1以降	1
グループ	4.0.0-1以降	128
グループリソース (1グループにつき)	4.0.0-1以降	512
モニタリソース	4.0.0-1以降	384
システム監視リソース	4.0.0-1以降	1

付録

付録 A 索引

付録 A 索引

2

2バイト系文字コード, 292

B

BMCタブ, 261
Builder, 290

C

Cluster WebUI, 28
Cluster WebUI の起動, 25, 28, 29
CLUSTERPRO X SingleServerSafe, 19, 20
CPU使用率, 219

D

DB2監視リソースの詳細を表示/変更, 124
DB2監視リソースの注意事項注意事項, 122
DB2監視リソースの設定, 122

F

FTP監視リソースの詳細を表示/変更, 127
FTP監視リソースの注意事項, 126
FTP監視リソースの設定, 126

G

GCタブ, 206

H

HBAタブ, 261
HTTP監視リソースの詳細を表示/変更, 129
HTTP監視リソースの注意事項, 128
HTTP監視リソースの設定, 128

I

IMAP4監視リソースの詳細を表示/変更, 132
IMAP4監視リソースの注意事項, 131
IMAP4監視リソースの設定, 131
IP監視リソースの監視方法, 104
IP監視リソースの詳細を表示 / 変更, 104
IP監視リソースの詳細を表示 / 変更, 105

J

Java 実行環境の設定, 31
JVM監視, 292
JVM監視タブ, 250
JVM監視リソースの詳細を表示/変更, 197

JVM監視リソースの設定, 166

N

NIC Link UP/Down 監視の構成および範囲, 107
NIC Link Up/Down 監視リソースの詳細を表示 / 変更, 107
NIC Link Up/Down監視リソースの設定, 107

O

ODBC監視リソースの詳細を表示/変更, 136
ODBC監視リソースの注意事項, 134
ODBC監視リソースの設定, 134
Oracle監視リソースの詳細を表示/変更, 139
Oracle監視リソースの注意事項, 138
Oracle監視リソースの設定, 138

P

POP3監視リソースの詳細を表示/変更, 144
POP3監視リソースの注意事項, 144
POP3監視リソースの設定, 144
PostgreSQL監視リソースの詳細を表示/変更, 148
PostgreSQL監視リソースの注意事項, 146
PostgreSQL監視リソースの設定, 146

S

SMTP監視リソースの詳細を表示/変更, 150
SMTP監視リソースの注意事項, 150
SMTP監視リソースの設定, 150
SQL Server監視リソースの詳細を表示/変更, 154
SQL Server監視リソースの注意事項, 153
SQL Server監視リソースの設定, 153
SVFを監視, 196

T

Tomcatを監視, 195
Tuxedo監視リソースの詳細を表示/変更, 158
Tuxedo監視リソースの注意事項, 157
Tuxedo監視リソースの設定, 157

W

WebLogic Serverを監視, 178, 179, 180, 181, 182, 187, 191
Weblogic監視リソースの詳細を表示/変更, 159
Weblogic監視リソースの注意事項, 159
WebLogicタブ, 207
Weblogic監視リソースの設定, 159
WebManager, 30
WebManager の起動, 25, 30, 31

WebManagerタブ, 241, 291
WebOTX監視リソースの詳細を表示/変更, 162
WebOTX監視リソースの注意事項, 162
WebOTXを監視, 192
WebOTX監視リソースの設定, 162
Websphere監視リソースの詳細を表示/変更, 164
Websphere監視リソースの注意事項, 164
Websphere監視リソースの設定, 164

あ

アプリケーション監視リソースに関する注意事項, 99
アプリケーション監視リソースによる監視方法, 99
アプリケーション監視リソースの設定, 99
アプリケーションリソースの詳細を表示 / 変更, 76
アプリケーションリソースの詳細を表示/変更, 59
アプリケーションリソースの設定, 59
アラートサービスタブ, 233
アラートログタブ, 248

い

依存関係, 294

お

オフライン版Builder利用時の差異, 51

か

回復スクリプト、回復動作前スクリプト作成のヒント, 278
回復スクリプト、回復動作前スクリプトについて, 275
回復スクリプト、回復動作前スクリプトの記述の流れ, 277
回復対象活性/非活性異常, 274
外部連携監視リソースに関する注意事項, 116
外部連携監視リソースの監視方法, 116
外部連携監視リソースの詳細を表示/変更, 117
外部連携監視リソースの設定, 116
拡張タブ, 257
カスタム監視リソースに関する注意事項, 109
カスタム監視リソースの詳細を表示/変更, 109
カスタム監視リソースの設定, 109
カスタム監視リソースの監視方法, 109
仮想マシン監視リソースの設定, 118
仮想マシン監視リソースの注意事項, 118
仮想マシンリソース調整プロパティ, 81
仮想マシンリソースの詳細を表示 / 変更, 80
仮想マシンリソースの設定, 80
仮想マシンリソースの動作環境, 58
画面更新間隔, 290
環境のサンプル, 26
環境変数, 275
監視異常からの復帰(正常), 274
監視タブ, 229
監視方法, 121, 166, 214, 223

く

グループリソース, xi, 26, 55, 57, 118, 290
グループリソースの追加、削除, 294

け

警告灯タブ, 261
継続時間, 220

こ

構成情報の作成, 25, 33
構成情報の反映, 49
構成情報の保存, 25, 46, 47, 53

さ

サービス監視リソースに関する注意事項, 100
サービス監視リソースによる監視方法, 100
サービス監視リソースの設定, 100
サービス失敗時の回復操作, 292
サービスリソース調整プロパティ, 77
サービスリソースに関する注意事項, 76
サービスリソースの設定, 76
再起動回数制限, 283
最終動作, 290

し

システム監視リソース, 213
システム監視リソースの詳細を表示/変更, 217
障害監視, 21
情報タブ, 226, 260

す

スクリプト作成のヒント, 70
スクリプトリソースの詳細を表示 / 変更, 70, 75
スクリプトリソースの設定, 65
スレッドタブ, 205

せ

設定値の確認, 25, 26

そ

総仮想メモリ使用量, 220
総メモリ使用量, 220

ち

遅延警告タブ, 249
遅延警告割合, 290
注意事項, 113, 119, 166, 213, 278

つ

ツリービュー, 217

て

ディスクRW監視リソースによる監視方法, 101
ディスクRW監視リソースの詳細を表示 / 変更, 101
ディスクRW監視リソースの設定, 101

と

動作確認済アプリケーション情報, 87
登録最大数, 287, 295

ふ

プロセス名監視リソースの詳細を表示/変更, 121
プロセス名監視リソースの設定, 119

ほ

ポート番号タブ, 227

ま

マルチターゲット監視の詳細を表示 / 変更, 114
マルチターゲットモニタリソースのステータス, 113
マルチターゲット監視リソースの設定, 113

め

メール通報, 289
メモリタブ, 200, 202

も

モニタリソース, xi, 21, 26, 55, 83, 122, 138, 146, 153, 157, 159, 162, 164, 217, 252
モニタリソース共通の設定, 90
モニタリソースによる異常検出時の動作, 273
モニタリソースの監視インターバル, 265, 268
モニタリソースの監視開始待ち, 280
モニタリソースの擬似障害発生/解除, 267
モニタリソースの遅延警告, 279
モニタリソースの追加, 42
モニタリソースのパラメータを表示/変更, 98

ゆ

ユーザ空間監視リソース, 83, 223
ユーザ空間監視リソースの詳細を表示/変更, 223

り

リカバリタブ, 230

ろ

ロードバランサと連携, 170, 172
ロードバランサ連携タブ, 210, 211