

CLUSTERPRO[®] システム構築ガイド

CLUSTERPRO[®] for Windows Ver 8.0

運用/保守編

第4版 2007.07.10

改版履歴

版 数	改版年月日	改版ページ	内 容
第1版	2005. 04. 30		新規作成
第2版	2005. 08. 31	74 108 全般	全面変更。 イベントログ(13123, 13124, 13219, 13220)を追加。 CLUSTERPRO LX/SXに対応
第3版	2006. 11. 30	42 242 109	3. 4. 2. 1章の手順7. を修正 9. 11章の手順7. を修正 イベントログ(1311)の対処を修正
第4版	2007. 07. 10	42	3. 4. 2. 1章の手順7. の表現を修正

はじめに

『CLUSTERPRO®システム構築ガイド』は、これからクラスタシステムを設計・導入しようとしているシステムエンジニアや、すでに導入されているクラスタシステムの保守・運用管理を行う管理者や保守員の方を対象にしています。

補足情報

【OSのアップグレードについて】

クラスタサーバのOSをアップグレードする場合、手順を誤ると予期せぬタイミングでフェイルオーバーが発生したり、最悪の場合、システムにダメージを与える可能性があります。必ず製品添付のセットアップカードの手順に沿ってOSをアップグレードしてください。また、サービスパックの適用も上記に準じます。

Windows 2000対応について

【ハードウェア】

クラスタシステムで使用するハードウェアのWindows 2000対応状況については、製品通知などでご確認ください。

Windows Server 2003対応について

【ハードウェア】

クラスタシステムで使用するハードウェアのWindows Server 2003対応状況については、製品通知などでご確認ください。

CLUSTERPRO® FastSync™ Option for Windows Ver 8.0対応について

CLUSTERPRO® FastSync™ Option for Windows Ver 8.0 (以下FastSync Optionと省略)は、CLUSTERPRO LE/LX のVer8.0に対応しています。

CLUSTERPRO® Exchange Server Support Kit R2.0対応について

CLUSTERPRO® Exchange Server Support Kit R2.0は、CLUSTERPRO® SE/EE/LE for Windows Ver7.0のVer7.05以降(例えばUpdateFD CPRO-NT070-05以降)、CLUSTERPRO® SE/LE for Windows Ver8.0に対応しています。

CLUSTERPRO®は日本電気株式会社の登録商標です。

Microsoft®, Windows®は米国Microsoft Corporationの、米国およびその他の国における登録商標または商標です。

CLARiiON ATF , CLARiiON Array Manager は米国EMC社 の商標です。

VERITAS、VERITASのロゴ、および他のすべてのベリタス製品における名称とスローガンは、ベリタスソフトウェア コーポレーションの商標または登録商標です。

その他のシステム名、社名、製品名等はそれぞれの会社の商標及び登録商標です。

CLUSTERPRO ドキュメント体系

CLUSTERPROのドキュメントは、CLUSTERPROをご利用になる局面や読者に応じて以下の通り分冊しています。初めてクラスタシステムを設計する場合は、システム構築ガイド【入門編】を最初にお読みください。

- セットアップカード (必須) 設計・構築・運用・保守
製品添付の資料で、製品構成や動作環境などについて記載しています。
- システム構築ガイド (必須) 設計・構築・運用・保守
 - 【入門編】
クラスタシステムをはじめて設計・構築する方を対象にした入門書です。
 - 【システム設計編(基本/共有ディスク,ミラーディスク)】
クラスタシステムを設計・構築を行う上でほとんどのシステムで必要となる事項をまとめたノウハウ集です。構築前に知っておくべき情報、構築にあたっての注意事項などを説明しています。システム構成が共有ディスクシステムかミラーディスクシステムかで分冊しています。
 - 【システム設計編(応用)】
設計編(基本)で触れなかった CLUSTERPRO のより高度な機能を使用する場合に必要な事項をまとめたノウハウ集です。
 - 【クラスタ生成ガイド(共有ディスク,ミラーディスク)】
CLUSTERPRO のインストール後に行う環境設定を実際の作業手順に沿って分かりやすく説明しています。システム構成が共有ディスクシステムかミラーディスクシステムかで分冊しています。
 - 【運用/保守編】
クラスタシステムの運用を行う上で必要な知識と、障害発生時の対処方法やエラー一覧をまとめたドキュメントです。
 - 【GUI リファレンス】
クラスタシステムの運用を行う上で必要な CLUSTERPRO マネージャなどの操作方法をまとめたリファレンスです。
 - 【コマンドリファレンス】
CLUSTERPRO のスクリプトに記述できるコマンドやサーバまたはクライアントのコマンドプロンプトから実行できる運用管理コマンドについてのリファレンスです。
 - 【API リファレンス】
CLUSTERPRO が提供する API を利用してクラスタシステムと連携したアプリケーションを作成する場合にお使いいただくリファレンスです。
 - 【PP 編】
この編に記載されている各 PP は、CLUSTERPRO と連携して動作することができます。各 PP が、CLUSTERPRO と連携する場合に必要な設定や、スクリプトの記述方法、注意事項などについて説明しています。使用する PP については必ずお読みください。
 - 【注意制限事項集】
クラスタシステム構築時、運用時、異常動作等障害対応時に注意しなければならない事項を記載したリファレンスです。必要に応じてお読み下さい。

目次

1	試験運用	9
1.1	電源を投入する前に	9
1.1.1	サーバの電源モードの確認	9
1.1.2	多機能UPS装置の設定確認	9
1.2	時刻同期	10
1.2.1	タイムサーバを利用する	10
1.2.2	CLUSTERPROの時刻同期機能を利用する	11
1.3	OSの起動待ち時間の設定	12
1.4	監視時間の設定	13
1.4.1	サーバ間のハートビートタイムアウト	13
1.4.2	立ち上げ同期の猶予時間	14
1.4.3	ディスクIOの待ち時間	14
1.4.4	ローカルディスク監視 (ストール検出用キープアライブタイムアウト)	14
1.4.5	ディスク切断失敗時のリトライタイムアウト	15
1.5	障害時ログ採取用の設定	16
1.5.1	メモリダンプ採取領域の確認	16
1.6	動作確認	17
1.6.1	クラスタの動作確認	17
1.6.2	自動電源制御の動作確認	18
2	通常運用	20
2.1	クラスタの起動	20
2.1.1	共有ディスクを使用する場合	20
2.1.2	ミラーディスクの場合	20
2.1.3	多機能UPSを使用する場合の電源投入	20
2.2	シャットダウン	21
2.2.1	クラスタシャットダウン	21
2.2.2	サーバシャットダウン	21
2.3	構成変更時のバックアップ	22
2.3.1	システムディスクのバックアップ	22
2.4	データのバックアップ/リストア	23
2.5	スナップショットバックアップ(ミラーディスク構成時のみ)	24
2.5.1	スナップショットバックアップ実行手順	24
2.5.2	スナップショットバックアップをコマンドから行う場合	25
3	構成変更	26
3.1	ミラーディスクコネクタの交換方法	26
3.2	IPアドレスの変更方法	27
3.2.1	インタコネクタのIPアドレス変更方法	27
3.2.2	フローティングIPアドレスの変更方法	29
3.2.3	仮想IPアドレス変更方法	29
3.2.4	静的な仮想IPアドレスを使用する手順	30
3.2.5	クラスタ生成後のパブリックLANのIPアドレス変更方法	31
3.3	仮想コンピュータ名変更方法	33
3.4	ディスク構成の変更	34
3.4.1	ミラーディスク構成の変更	34
3.4.2	共有ディスク構成の変更	41
3.5	Exchange 2000 Serverを使用する場合	50
4	障害管理	51

4.1	共有ディスクシステムの運用	52
4.1.1	片サーバダウンからの復帰	52
4.1.2	両サーバダウンからの復帰	52
4.1.3	障害サーバの交換	53
4.1.4	システムディスクのリストア	54
4.1.5	共有ディスク交換時のリストア手順	58
4.1.6	共有ディスク保守時の注意事項	60
4.1.7	サーバの保守	60
4.1.8	ネットワークカードの交換方法	61
4.1.9	UPSの交換手順	61
4.1.10	VERITAS Storage Foundationを使用した環境での共有ディスクの保守	63
4.2	ミラーディスクシステムの運用	65
4.2.1	片サーバダウンからの復帰	65
4.2.2	両サーバダウンからの復帰	67
4.2.3	FastSync Optionがインストールされている場合	73
4.2.4	ミラーディスクヘルパー (FastSync Optionインストール時)	73
4.2.5	ネットワークパーティションからの復帰	74
4.2.6	ミラーディスクヘルパー	76
4.2.7	障害サーバの交換	78
4.2.8	システムディスクのリストア	81
4.2.9	ディスクの交換	85
4.2.10	バックアップからのリストア方法	87
4.2.11	ネットワークカードの交換方法	89
4.2.12	UPSの交換手順	89
5	障害時のログ採取	90
5.1	起動	90
5.2	終了	90
5.3	ログ収集	91
5.4	詳細設定	93
5.4.1	サーバ選択	93
5.4.2	ログ選択	94
5.4.3	ログ格納ディレクトリ	96
5.5	ログの確保	97
5.6	ログ収集ツールを使用しない場合	97
5.6.1	サーバ	97
5.6.2	マネージャ	97
5.6.3	クライアント	97
5.7	ハードウェアのログ採取	98
5.7.1	StorageProcessorのイベントログ採取手順 (Navisphere Ver 4.1.1)	98
5.7.2	ESRASログ	100
5.7.3	メモリダンプ	100
6	ローリングアップグレード	101
6.1	アプリケーションのローリングアップグレード	101
6.2	CLUSTERPROサーバのローリングアップグレード	102
6.3	OSのローリングアップグレード	102
6.3.1	Windows 2000 Service Packの適用	102
6.3.2	Windows 2000からWindows Server 2003へのアップグレード	103
7	メッセージ一覧	106
7.1	アラートログ	106
7.1.1	CLUSTERPROログ	106
7.1.2	アラートビュー	107

7.2	イベントログ	108
7.2.1	CLUSTERPROサーバ.....	108
7.2.2	データミラーリング.....	156
7.3	GUIエラーメッセージ.....	158
7.3.1	ミラーディスクアドミニストレータ.....	158
7.3.2	CLUSTERPROマネージャ.....	162
7.4	ログメッセージ.....	195
7.4.1	ARM.LOG.....	196
7.4.2	サーバログ.....	203
7.4.3	スクリプトログ.....	216
7.4.4	パラメータチューニング用ログ.....	216
7.4.5	マネージャログ.....	218
7.5	セットアップエラーコード.....	229
8	マネージャサービス制御コマンド.....	234
8.1	動作OS.....	234
8.2	機能概要.....	234
8.3	機能詳細.....	235
8.3.1	マネージャサービスの起動.....	235
8.3.2	マネージャサービスの停止.....	235
8.3.3	マネージャサービスの再起動.....	235
8.3.4	トレースログレベルの変更.....	235
8.3.5	マネージャサービスの起動属性変更.....	236
8.3.6	マネージャサービス接続先サーバ名の表示.....	236
8.3.7	マネージャサービスのファイルバージョン表示.....	236
8.3.8	指定クラスターの削除.....	236
8.3.9	登録クラスター一覧の表示.....	236
8.3.10	使用方法.....	236
9	注意/制限事項.....	237
9.1	CLUSTERPROのサービス停止に関して.....	237
9.2	片系サーバ異常高負荷時の注意事項.....	237
9.3	サーバ交換を行う場合の注意事項.....	238
9.3.1	クラスターが登録されていないCLUSTERPROマネージャからサーバ交換を行う場合.....	238
9.3.2	クラスターが登録されているCLUSTERPROマネージャからサーバ交換を行う場合.....	238
9.4	ネットワークアダプタのメンテナンスを行う場合の注意事項.....	238
9.5	サーバ切り離しを行う場合の注意事項.....	239
9.6	システム時刻変更に関する注意.....	239
9.7	フェイルオーバーグループ移動時の注意事項.....	240
9.8	CLUSTERPRO関連サービスの設定について.....	241
9.9	フェイルオーバーグループ移動中・停止中の注意事項.....	241
9.10	DHCPサーバの注意事項.....	241
9.11	CLUSTERPROサーバ関連サービスを停止する手順.....	242
9.12	共有ディスクにCHKDSKを実行する際の注意.....	242
9.13	ミラーディスクにCHKDSKを実行する際の注意.....	243
9.14	STOPエラー発生後の再起動に関する注意.....	243
9.15	CLUSTERPROマネージャのオンラインヘルプについての注意事項.....	243
9.16	Windows 2000、Windows Server 2003に関する注意事項.....	244
9.16.1	パワーセービング機能について.....	244
9.16.2	ダイナミックディスクの使用について.....	244
9.16.3	GPTディスクの使用について.....	244
9.16.4	ディスククォータについて.....	245
9.16.5	分散ファイルシステム (DFS) について.....	246

9.16.6	メディアセンス機能について.....	246
9.16.7	インストール時のTCP/IP断線検出レジストリ設定について.....	246
9.16.8	デュアルポート機構ユーティリティについて.....	247
9.16.9	SCSIボードを追加/変更した場合.....	248
9.16.10	フローティングIPアドレスについての注意事項.....	248
9.17	VERITAS Storage Foundationを使用する際の注意事項.....	249
9.18	SmartUPSとSNMPカードを使用する場合.....	251
9.19	メンテナンス時の注意事項.....	251
9.20	ローリングアップグレードの注意/制限事項.....	252
9.20.1	アプリケーションのアップグレードに関する注意/制限事項.....	252
9.20.2	OSのアップグレードに関する注意/制限事項.....	252
10	付 録.....	253
10.1	CLUSTERPRO Ver8.0 Edition別機能差分.....	253

1 試験運用

1.1 電源を投入する前に

- * UPSが接続されている場合は、電源を投入する前に、以下の確認を行ってください。システムにUPSが接続されていない場合は、この確認は不要です。「2.1 クラスタの起動」に従って電源を投入し、1.2に進んでください。
- * SmartUPSを使用する構成の場合は、「CLUSTERPRO システム構築ガイド PP編」を参照してください。

1.1.1 サーバの電源モードの確認

サーバの電源スイッチがソフトスイッチの場合、サーバの電源がAC連動モードに設定されていることを確認してください。詳細に関しては、サーバ添付のユーザズガイドを参照してください。

1.1.2 多機能UPS装置の設定確認

1. UPS背面のディップスイッチの設定を確認してください。(詳細は多機能UPSの取り扱い説明書を参照してください。)
なお、ディップスイッチの設定を変更する場合は、**必ずUPSのEnable スイッチをOFFし電源ケーブルを抜いた状態で行ってください。**(電源が接続された状態で切替を行っても、スイッチの切替が認識されません。)

【共有ディスクの場合】

- * サーバに接続されているUPSは「マスタ」に設定。
- * 共有ディスクに設定されているUPSは、「スレーブ」に設定。

【ミラーディスク構成の場合】

- * UPSは「マスタ」に設定。

2. サーバおよび共有ディスクに接続される、多機能UPSの背面の「AUTO/LOCALスイッチ」が「AUTO」になっている事を確認してください。

電源の投入方法に関しては、「2.1.3 多機能UPSを使用する場合の電源投入」に従って電源投入を行ってください。

1.2 時刻同期

クラスタシステムでは、全サーバの時刻を定期的に合わせる必要があります。
以下のいずれかの方法を利用して全サーバの時刻が同期されるように設定してください。

1.2.1 タイムサーバを利用する

タイムサーバを利用する場合、以下の構成が可能です。

- + 全CLUSTERPROサーバで同一タイムサーバと時刻同期を行う
- + 1台のCLUSTERPROサーバがタイムサーバと時刻同期を行い、他のCLUSTERPROサーバはそのサーバと時刻同期を行う

通常、ActiveDirectory環境ではOSが自動的にドメインコントローラと時刻同期を行います。
その他の方法によって時刻同期を行う場合、各タイムサーバシステムのマニュアルに従って設定をおこなってください。

なお、本方法で時刻同期を行う場合、クラスタのプロパティでCLUSTERPRO時刻同期機能を使用しない設定になっていることを確認してください。

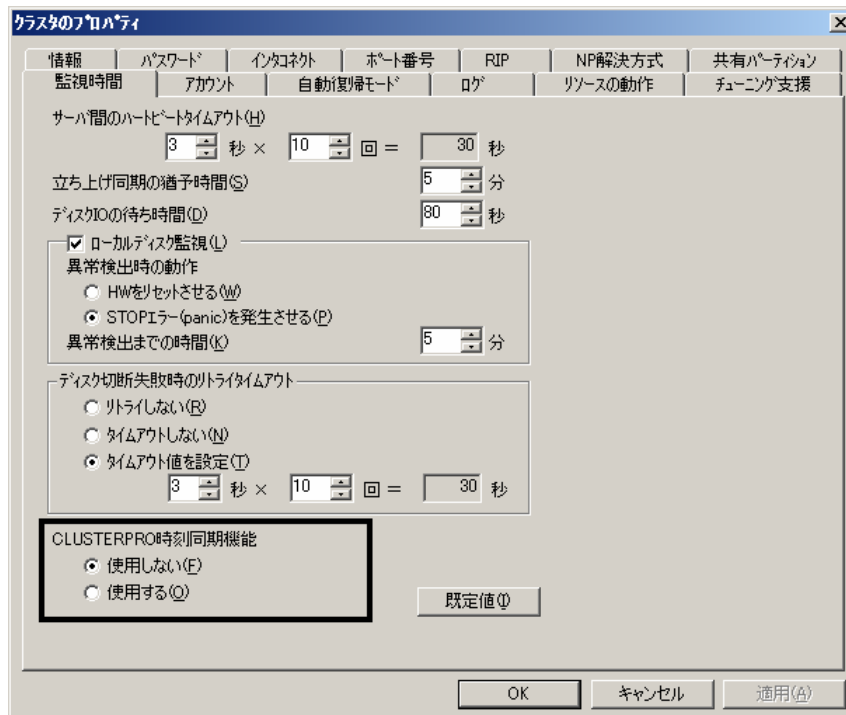

1.2.2 CLUSTERPROの時刻同期機能を利用する

タイムサーバを利用しない場合、あるいはタイムサーバを利用するサーバを1台に限定したい場合、各サーバ間の時刻同期をCLUSTERPROで行うことも可能です。

その場合、タイムサーバを利用しないか、あるいは最初にクラスタ生成を行ったサーバのみをタイムサーバと時刻同期するように設定してください。

最初にクラスタ生成を行ったサーバについては、CLUSTERPROマネージャのクラスタのプロパティの「情報」タブのサーバ情報、「クラスタ内の主サーバは・・・」の箇所に表示されます。

なお、本方式で時刻同期を行う場合、CLUSTERPROマネージャのクラスタのプロパティでCLUSTERPRO時刻同期機能を使用する設定になっていることを確認してください。

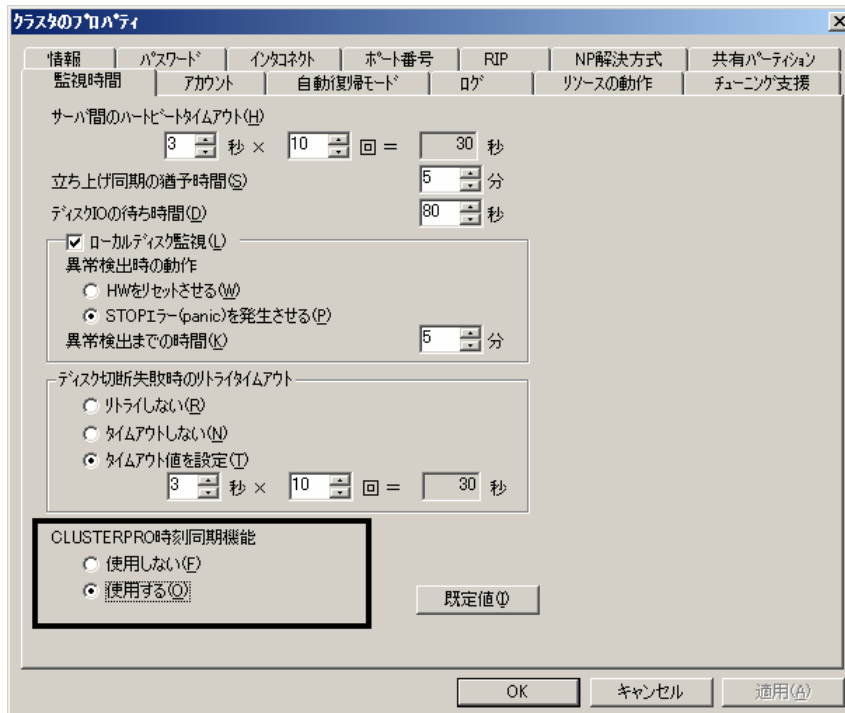

CLUSTERPROの時刻同期は、ハートビート送信間隔毎に1秒修正します。時刻同期元サーバは、動作中のサーバのうち、最も早くサーバ追加されたサーバ（クラスタ生成を行ったサーバが最優先）となります。

1.3 OSの起動待ち時間の設定

共有ディスクを使用するクラスタシステムの場合、電源投入後、共有ディスクが数分間の時間をかけて初期化処理を行います。この初期化処理中にサーバ(OS)が起動すると、共有ディスクを認識できません。これを防止するため、OSの起動待ち時間をシステムに応じた適切な時間に設定してください。

例えばNECの共有ディスクの場合の設定値を以下に示します。

共有ディスクのN型番	設定値(分)
N7736-74,N7736-76,N7736-91,N7736-93,N7736-94, N7736-95,N8590-12,N8541-11,N8590-07,N8590-08, N8590-09,N8590-31,N8590-32,N8590-50,N8590-51, N8590-31A,N8590-32A,N8590-50A,N8590-51A N8590-52,N8590-53	4
iStorage S1100/S2100	4
N8590-19,N8590-20,N8590-28,N8590-29,N8541-16, N8541-18	5
iStorage S3100	10
N8596-01,N8596-02,N8596-03(EMCディスクレイ装置)	30

OS起動待ち時間の設定は、以下の方法で変更してください。

[コントロールパネル]-[システム]から[詳細]タブを選択してください。[起動/回復]から[オペレーティングシステムの一覧を表示する]にチェックし、起動待ち時間を変更してください。

BOOT時に選択するOSが一つしかない場合、起動待ち時間を設定しても無視される場合があります。この場合、boot.iniファイルを編集して、[Operating System]セクションに2つ目のエントリを追加してください。2つ目のエントリは1つ目のエントリのコピーで問題ありません。

1.4 監視時間の設定

CLUSTERPROマネージャのプロパティ画面より、以下の監視時間情報を設定します。

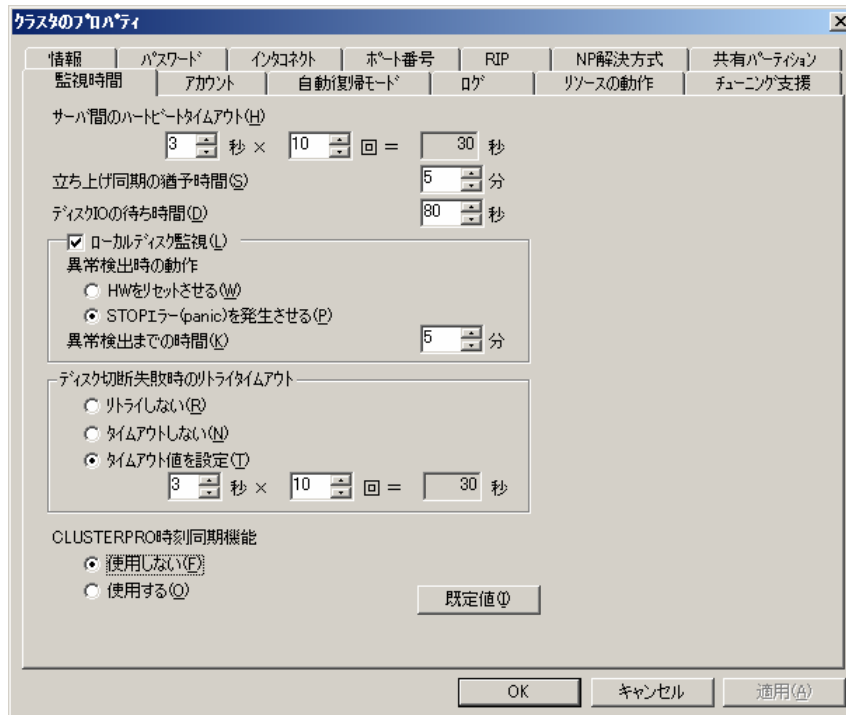

1.4.1 サーバ間のハートビートタイムアウト

サーバ間のハートビートで、相手サーバの連続無応答回数を指定します。サーバ間のハートビートは、既定値では3秒間隔で行われています。ここで設定された回数だけ無応答が続くと、サーバダウンとみなします。システム負荷テストを行い、最も負荷をかけたときにハートビートタイムアウトとなり、フェイルオーバーが発生することのないように時間を調整してください。

ハートビートタイムアウト時間は、ネットワークパーティション(NP)解決方式により、設定可能な値が異なります。下記に示す値以上になるよう設定してください。NP解決方式については、「CLUSTERPROシステム構築ガイド GUIリファレンス」を参照してください。

	NP解決方式	時間
1	COMポート方式+ディスク方式	1秒×3回
2	COMポート方式(※2)	1秒×3回
3	ディスク方式(※1)	3秒×10回
4	PING方式+ディスク方式	3秒×10回
5	PING方式	3秒×10回
6	多数決方式	3秒×10回
7	NP解決しない	1秒×3回

(※1)

NP解決時に正常にディスクIOができる十分な時間を指定することにより、フェイルオーバー時のディスクパス切替を起こす現象に対応することができます。

例えば、共有ディスクにNECの Fibre Channelディスクアレイ装置で ATF (Application Transparent Failover)を使用する場合は、環境に応じて以下のように設定してください。

	環 境	時間
1	LOOP環境 4 Server未満 4 Server 2 Array以下	3秒×45回
2	LOOP環境 4 Server 3 Array	3秒×60回

3	LOOP環境 4 Server 4 Array	3秒×75回
4	LOOP環境 4 Server 5 Array	3秒×90回
5	Fabric環境	3秒×90回

LOOP環境：Fibre Channelハブを使用した環境

Fabric環境：Fibre Channelスイッチを使用した環境

また、例えば、共有ディスクに、NEC SCSIディスク装置でATFを使用する場合、ハートビートタイムアウト時間を3秒×20回(秒)以上となるように指定してください。

なお、共有ディスクへのパス二重化SWが設定されている場合、NP解決時にディスクパス切替が発生したことを(二重障害が発生したことを)考慮すると、パス切替の時間などを含めて正常に共有ディスクへアクセスできるようになる時間を指定する必要があります。

(※2) VERITAS Storage Foundationを使用する場合は、3秒×10回以上を設定してください。

1.4.2 立ち上げ同期の猶予時間

クラスタ内の複数サーバを同時に電源ONしても、CLUSTERPROが同時に起動されるとは限らないため、各サーバでのCLUSTERPROの、起動開始時間の差を分単位で指定します。

5以上99以下の数値を設定してください。(既定値:5分)

1.4.3 ディスクIOの待ち時間

サーバダウン時に共有ディスクにアクセス可能になるまでの目安時間を指定してください。

共有ディスクに、例えば、NECのFibreChannelディスク装置を使用して、FibreChannel接続している場合には、既定値の80秒以上を設定してください。NECのSCSIディスク装置を使用している場合には、5秒を設定してください。

1.4.4 ローカルディスク監視（ストール検出用キープアライブタイムアウト）

CLUSTERPROがローカルディスクのIOストールを検出するまでの時間を指定します。検出の対象となるのは、システムディスク、およびCLUSTERPROのインストールドライブとなります。指定可能な時間は1～120分で、既定値は5分です。

* 異常検出時の動作

ローカルディスクのIOストール検出時における、CLUSTERPROの動作を指定します。既定値は「HWをリセットさせる」になります。なお、サーバの一時的な高負荷により、ディスクIO時間が大きく遅延する場合があります。設定にあたっては、高負荷テストを行い、事前に十分な評価を行ってください。

ローカルディスク監視にチェックを入れると、「HWをリセットさせる」「STOPエラー (panic) を発生させる」のどちらかを選択できます。チェックを入れない場合、CLUSTERPROは、ローカルディスクのIOストールを検出しません。

HWをリセットさせる:

ハードウェアリセットを行い、サーバを再起動させます。このサーバでグループが起動していた場合には、フェイルオーバーポリシーの設定に従い、フェイルオーバーします。

STOPエラー (panic) を発生させる:

STOPエラー (パニック) を発生させます。OS側の設定により、メモリダンプの採取や、再起動を行うことができます。このサーバでグループが起動していた場合には、フェイルオーバーポリシーの設定に従い、フェイルオーバーします。

1.4.5 ディスク切断失敗時のリトライタイムアウト

フェイルオーバーグループの移動や停止を行う際に、共有ディスクやミラーディスクへアクセスしているアプリケーションやサービスなどがあった場合、CLUSTERPROはディスクの強制切断を行います。

「ディスク切断失敗時のリトライタイムアウト」では、この強制切断を行うまでの時間を指定します。既定値は「タイムアウト値を設定」の3秒×10回となります。

なお、強制切断の際、ディスクへアクセスしていたアプリケーションやサービスは、アプリケーションエラーや異常終了などを起こすことがあります。

VERITAS Storage Foundationを共有ディスクとして使用している場合は、本設定は有効にならず、常に「リトライしない」の動作となります。

- * リトライしない
強制切断は行いません。
- * タイムアウトしない
共有ディスクやミラーディスクへのアクセスが終了するまで無限に待ち続けます。この機能は、評価時において、ディスクを掴んでいるアプリケーションやサービスを特定するためにご使用ください。
- * タイムアウト値を設定
指定時間(秒)の間隔で指定回数切断処理をリトライします。この間に、共有ディスクやミラーディスクへのアクセスが終了しなかった場合、強制切断を行います。

1.5 障害時ログ採取用の設定

1.5.1 メモリダンプ採取領域の確認

メモリダンプ採取領域が十分に設定されている事を確認してください。ダンプ採取領域が十分に確保されていないと、STOPエラー発生時にダンプが採取されません。

メモリダンプ採取の為の、詳細な設定方法に関しては、本体添付のユーザーズガイドなどを参照してください。

1.6 動作確認

クラスタ生成後、以下の操作を行い、クラスタが正常に動作していることを確認してください。

1.6.1 クラスタの動作確認

1.6.1.1 グループの起動

選択したフェイルオーバーグループを起動します。

起動したいフェイルオーバーグループをメイン画面のツリービューで選択した後、[操作]—[グループの起動]を選択してください。

1.6.1.2 グループの停止

選択したフェイルオーバーグループを停止します。

フェイルオーバーグループのプロパティの更新前には、フェイルオーバーグループを停止する必要があります。その他にも、例えば、スクリプトで起動させるアプリケーションのアップデートを行なう場合、事前にそのアプリケーションが所属するフェイルオーバーグループを停止する必要があります。

停止したいフェイルオーバーグループをメイン画面のツリービューで選択した後、[操作]—[グループの停止]を選択します。

1.6.1.3 グループの移動

サーバ間のフェイルオーバーグループの移動を行います。

以下のいずれかの操作で行ってください。

- + グループを選択した上で、[操作]—[グループの移動]を実行
- + グループを右クリックすると表示される[グループの移動]を選択
- + グループを選択した上で、ツールバーよりアイコン選択：

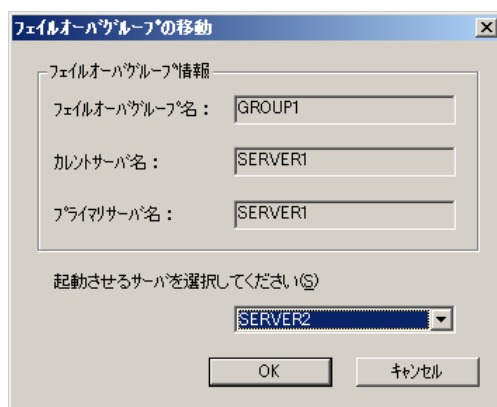

フェイルオーバーグループ情報に、現在のフェイルオーバーグループの情報が表示されます。「移動先サーバを選択してください」の  を押し、移動先のサーバを指定します。
[OK]ボタンを押すことにより、フェイルオーバーグループの移動を開始します。

移動の完了は、スクリプトによっては、数分かかることがあります。メイン画面のツリービューで、グループの移動が完了したことを確認してください。

1.6.2 自動電源制御の動作確認

多機能UPSを接続して自動電源制御を行う場合、UPS装置、ESMPRO/UPSController、ESMPRO/AutomaticRunningControllerの設定および動作状態を確認してください。

【注意】

- * 詳細に関しては、「CLUSTERPRO システム構築ガイド P P編」を参照してください。
- * UPSに、SmartUPSを使用する場合は、ESMPRO/UPSControllerは使用しません。

1.6.2.1 ESMPRO/UPSContolollerの設定

ESMPRO/UPSContolollerのGUI で、以下の設定が正しく行われていることを確認してください。

但し、接続されるUPSが、SmartUpsの場合、確認は必要ありません。

The screenshot shows the ESMPRO/UPSController GUI with several configuration windows open. Red circles and arrows highlight specific settings:

- 動作環境設定 (Operation Environment Settings):**
 - COMポート: COM1 (Callout: COMポートがUPSの接続されているCOMポートと一致しているか確認してください)
 - 接続されているUPSの種類が一致しているか確認してください
 - ESMPRO/AutomaticRunningController連携: する (Callout: 連携「する」に設定されている事を確認してください)
 - SNMPエージェント: 使用する (Callout: 数秒の値に設定されていることを確認してください。(推奨値5秒))
- シャットダウン/レポートの設定 (Shutdown/Report Settings):**
 - 電源異常確認時間: 60 秒
 - OSシャットダウン実行ディレイ時間: 60 秒
 - UPS停止ディレイ時間: 3 分
 - レポート条件: 異常回復 (Callout: ミラーディスク構成の場合、「異常回復」に設定することを推奨します。※1)
 - 電源異常回復確認時間: 0 秒

※1：ミラーディスク構成では、レポート条件を「充電完了」に設定すると、電源異常からの復電時にUPSの個体差による充電時間の差によって、2台のサーバの電源投入時間にずれが発生します。この差が大きい場合、片方のサーバだけが起動した状態になり、期待しないフェイルオーバーをしまう可能性があります。これは、クラスタを構成しているサーバに接続しているUPS間でハードウェア的な同期を取っていないためです。
 注意：「異常回復」に設定した場合は、停電後復電した時に、充電が完了するまでに、再び停電が発生した場合、バッテリーの充電不足により、シャットダウンを完了できない可能性がありますので、使用される環境を十分に考慮した上で、設定をして頂きますようよろしくお願い致します。

1.6.2.2 ESMPRO/AutomaticRunningControllerの設定

ESMPRO/AutomaticRunningControllerのGUIで、以下の設定および確認を行ってください。
 なお、SmartUPSを使用する場合は、設定確認項目が異なりますので、必ず、「CLUSTERPRO
 システム構築ガイド PP編」を参照してください。

2 ノードの場合(ESMPRO/AC のみの構成)
 「クラスタ連携サーバ名」にもう 1 台のサーバ名が表示されます。
3 ノード以上の場合(ESMPRO/AC+AC Enterprise 構成)
 「クラスタ名」が表示され、ウィンドウの最後にクラスタを構成するサーバ名のリストが「クラスタ連携サーバ名」で表示されています。

クラスタ環境で使用時には必ず
 チェックしてください。

あり：停電の際にクラスタシャットダウンをします。
 なし：クラスタシャットダウンは行われません。
 サーバ単体でのシャットダウンが行われます。

タイムアウト時間：
 クラスタシャットダウンに必要な時間を設定します。タイムアウト時間経過してもクラスタシャットダウンが完了しない場合、サーバ単体でのシャットダウンが行われます。

クラスタの属する LAN のローカルブロードキャストアドレスを設定して下さい。ブロードキャストアドレスを特に制限する必要が無い場合は、デフォルト値のまま使用して下さい。

クラスタ連携時に ESMPRO/AC が使用する TCP/IP port 番号。変更する場合はシステムで統一して下さい。

2 通常運用

2.1 クラスターの起動

クラスターのシステムを起動する時は、以下の手順で操作を行ってください。

2.1.1 共有ディスクを使用する場合

1. 共有ディスクの電源を投入してください。
2. クラスターを構成している、すべてのサーバの電源を投入してください。(UPSが接続されている場合は、「2.1.3 多機能UPSを使用する場合の電源投入」に従って電源投入を行ってください。)

【注意】

- * すべてのサーバの電源投入は、CLUSTERPROマネージャで設定する「立ち上げ同期の猶予時間(既定値5分)」以内に行ってください。この時間以内にサーバの電源が投入されない場合、フェイルオーバーが発生するので注意してください。
- * 共有ディスクは電源投入後、数分間の時間をかけて、初期化処理を行います。この初期化処理中に、サーバ(OS)が起動すると共有ディスクを認識できませんので、この時間内にサーバが起動しないようにしてください。OSの起動待ち時間の設定については、「1.3 OSの起動待ち時間の設定」をご覧ください。

2.1.2 ミラーディスクの場合

サーバの電源スイッチを押して、両方のサーバを起動してください。(UPSが接続されている場合は、「2.1.3 多機能UPSを使用する場合の電源投入」に従って電源投入を行ってください。)

【注意】

- * 1台目のサーバの電源投入後、CLUSTERPROマネージャで設定する「立ち上げ同期の猶予時間(既定値：5分)」以内に2台目のサーバの電源投入を行ってください。
- * 1台目のサーバの起動から、2台目のサーバの電源を投入するまでの間隔が、CLUSTERPROマネージャで設定する「立ち上げ同期の猶予時間(既定値5分)」を超えた場合、フェイルオーバーしますので、注意してください。

2.1.3 多機能UPSを使用する場合の電源投入

多機能UPSが接続されている構成でサーバの電源を投入する場合は、サーバに接続されるUPS背面の「AUTO/LOCALスイッチ」を「LOCAL」にして、UPS前面の「ON/OFFスイッチ」で電源を投入後「AUTO/LOCALスイッチ」を「AUTO」に戻してください。

- * 共有ディスクのシステムの場合、共有ディスクに接続されるUPSの「Auto/Localスイッチ」の操作は必要ありません。

また、すべてのサーバの電源投入は、CLUSTERPROマネージャで設定する「立ち上げ同期の猶予時間(既定値5分)」以内に行ってください。この時間以内にサーバの電源が投入されない場合、フェイルオーバーが発生するので注意してください。

また、共有ディスクシステムの場合、共有ディスクは電源投入後、数分間の時間をかけて、初期化処理を行います。この初期化処理中に、サーバ(OS)が起動すると共有ディスクを認識できませんので、この時間内にサーバが起動しないようにしてください。OSの起動待ち時間の設定については、「1.3 OSの起動待ち時間の設定」をご覧ください。

2.2 シャットダウン

2.2.1 クラスタシャットダウン

通常運用時、CLUSTERPROサーバのシャットダウン時に使用します。クラスタシャットダウンにより、クラスタ内の全サーバをクラスタとして正常に終了させることができます。クラスタシャットダウンは、以下のいずれかの操作で行ってください。

- マネージャでクラスタを選択した上で、[操作]—[シャットダウン]を実行
- マネージャでクラスタを右クリックすると表示される[シャットダウン]を選択
- マネージャでクラスタを選択した上で、ツールバーよりアイコン選択：
- サーバ側のスタートメニューから[クラスタシャットダウン]を選択
(どれか1つのサーバからが良い)

2.2.2 サーバシャットダウン

サーバシャットダウンを行うと、フェイルオーバーが発生し、このサーバは、クラスタから切り離された状態になります。ハードウェア保守時など、故意に待機系サーバに代替運転をさせたい場合などに使用します。

- マネージャでサーバを選択した上で、[操作]—[シャットダウン]を実行
- マネージャでサーバを右クリックすると表示される[シャットダウン]を選択
- マネージャでサーバを選択した上で、ツールバーよりアイコン選択：

2.3 構成変更時のバックアップ

以下のような構成の変更を行った場合には、必ず全サーバのシステムディスクのバックアップを取ってください。

- | |
|--|
| (1) サーバ追加
(2) サーバ削除
(3) クラスタパーティションの変更
(4) ミラーディスクの構成変更 |
|--|

最新のバックアップ以外でリストアを行った場合、動作は保証できません。最悪の場合、共有ディスク、ミラーディスクのデータを破壊してしまいます。

[サービス] と記載している箇所は、

- * [スタート]–[プログラム]–[管理ツール]–[サービス]

を表します。

また、“OSの[ディスクの管理]”とは、以下を指します。

- * [スタート]–[プログラム]–[管理ツール]–[コンピュータの管理]–[ディスクの管理]

2.3.1 システムディスクのバックアップ

(1) CLUSTERPRO停止中のシステムディスクのバックアップ

1. クラスタの状態を正常状態(全サーバが起動した状態で全ての資源がプライマリなサーバに接続されている状態)にする。
2. 全てのサーバで [サービス]を開き、CLUSTERPRO関連サービス¹のスタートアップの種類を手動にする。
3. CLUSTERPROマネージャからクラスタシャットダウン(再起動)を行う。
4. システムディスクのバックアップ作業を行う。
(クラスタシステムに依存する注意点はありません。通常通りにレジストリの復元ができるような設定でバックアップしてください。)
5. 全てのサーバで [サービス]を開き、CLUSTERPRO関連サービスのスタートアップの種類を自動にして、[スタート]メニューの[シャットダウン]から再起動する。

(2) CLUSTERPRO起動中のシステムディスクのバックアップ (Exchange Server Support Kit適用の場合を除く)

1. クラスタの状態を正常状態(全サーバが起動した状態で全ての資源がプライマリなサーバに接続されている状態)にする。
2. システムディスクのバックアップ作業を行う。
(クラスタシステムに依存する注意点はありません。通常通りにレジストリの復元ができるような設定でバックアップしてください。)

共有ディスクのリストア手順については、「4.1.4 システムディスクのリストア」を、ミラーディスクのリストア手順については、「4.2.8 システムディスクのリストア」を参照してください。

¹ CLUSTERPRO関連サービスとはCLUSTERPRO Serverサービス、CLUSTERPRO Log Collectorサービス、CLUSTERPRO Mirror Disk Agentサービスを指します。

2.4 データのバックアップ/リストア

データのバックアップ/リストアは、以下のようなイメージで行います。対応しているバックアップソフトは、ARC Serve, ntbackup, BackupExec, VERITAS Net Backup です。バックアップ方法の詳細は、「CLUSTERPROシステム構築ガイド P P編(バックアップツール)」および、各P Pのマニュアルを参照してください。

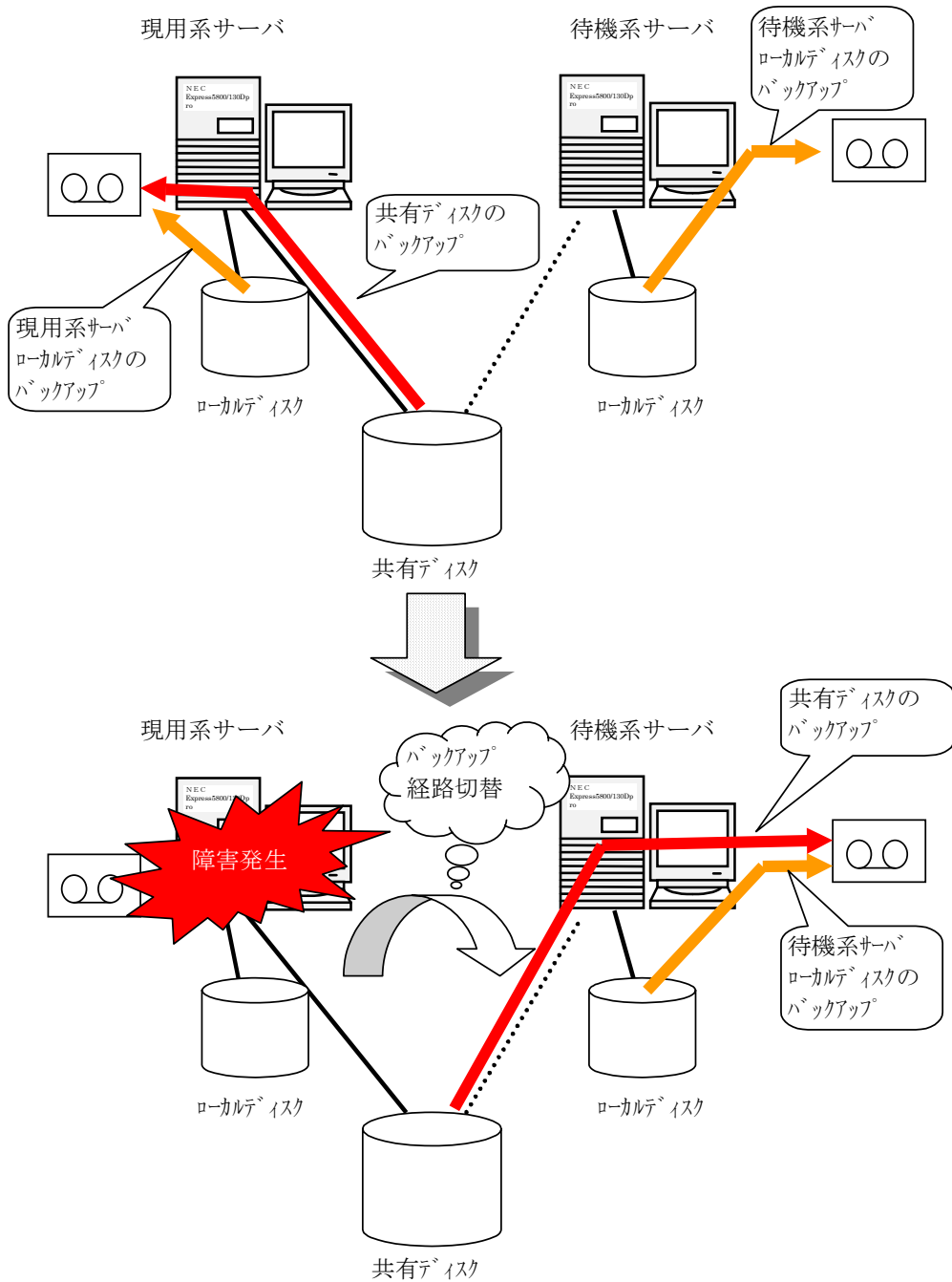

片方向スタンバイでのバックアップの例

2.5 スナップショットバックアップ(ミラーディスク構成時のみ)

スナップショットバックアップは、サーバ間のディスク2台のミラーリングを一時的に解除し、運用中のディスク状態のコピーを使用できる状態で、ディスクのバックアップなどに利用します。

ミラーリングを解除するため、スナップショット状態のディスクを保持するサーバは、フェイルオーバー可能なサーバにはできません。そのためクラスタからサーバを切り離し、「ダウン後再起動」状態のサーバとします。そのあと、スナップショット状態のディスクをアクセス可能な状態にします。

また、スナップショット状態から復帰させるときには、ディスクアクセスを制限しミラーを再構築したうえで、サーバをクラスタに復帰します。

バックアップの詳細に関しては「CLUSTERPROシステム構築ガイド PP編」の各バックアップソフトの説明、および各バックアップソフトの説明書を参照してください。

2.5.1 スナップショットバックアップ実行手順

次の手順でスナップショットバックアップを実行することができます。

「CLUSTERPROシステム構築ガイド GUIリファレンス」の「3.2.5 ディスク操作」も合わせてご覧ください。

1. ミラーディスクアドミニストレータから、[アクセス]—[スナップショット]—[スナップショット状態に移行]を選択します。
2. [スナップショット ミラーセット選択]ダイアログから、スナップショット状態にするミラーセットを選択し、[OK]ボタンを押します。



3. バックアップを行います。
4. ミラーディスクアドミニストレータから、[アクセス]— [スナップショット]—[スナップショット状態終了]を選択します。
5. [スナップショット終了]ダイアログにて、[OK]ボタンを押します。



6. 5で[サーバをクラスタに復帰しない]にチェックを入れた場合は、CLUSTERPROマネージャからサーバの復帰を行います。

2.5.2 スナップショットバックアップをコマンドから行う場合

次の手順でコマンドを利用してスナップショットバックアップを実行することができます。

1. [スタート]メニュー-[ファイル名を指定して実行]から“cmd”と入力し、[OK]ボタンを押して「コマンドプロンプト」を起動します。
2. 「ARMMODE.EXE /C」と入力し、バックアップを行うサーバをクラスタから切り離します。
3. 「MDOPEN.EXE ミラーセット名」と入力し、バックアップを行うサーバで、切替パーティションをアクセス可能な状態にします。
4. ここで、必要なファイルをバックアップしてください。
5. 「MDCLOSE.EXE ミラーセット名」と入力し、バックアップを行ったサーバから切替パーティションに対して、アクセスできない状態にします。
6. 「ARMMODE.EXE」と入力し、クラスタから切り離されたサーバをクラスタに復帰すると、ミラー再構築が行われます。

各コマンドについては、「CLUSTERPROシステム構築ガイド コマンドリファレンス」を参照してください。

3 構成変更

3.1 ミラーディスクコネクトの交換方法

ミラーディスクコネクトを交換する場合は以下の手順で行ってください。

1. CLUSTERPROマネージャによりサーバ状態が正常(緑)、ディスクリソース(緑)であることを確認してください。また、ミラーディスクアドミニストレータによりディスクが(緑)、ミラーであることを確認してください。
2. ミラーディスクアドミニストレータを起動して、[交換]から[ネットワーク交換]を選択し、アダプタを交換するLANボード以外のLANボードに変更してください。この作業は両サーバで行ってください。
3. [コントロールパネル]から[サービス]を起動して、両サーバで以下のサービスの[スタートアップの種類]を手動にしてください。
 - CLUSTERPRO Server
 - CLUSTERPRO Log Collector
4. クラスタシャットダウンを実行して、再起動してください。
5. ミラーディスクコネクト用のLANボードのHWの交換を行ってください。
(アダプタの削除および拡張ボードのドライバのインストール/設定などを行ってください。)
6. 両サーバ間でPing等、接続の確認を行ってください。
7. 両サーバにてサーバの再起動を行ってください。
8. ミラーディスクアドミニストレータを起動して、[交換]から[ネットワーク交換]を選択し、設定を新しいLANボードに変更してください。なお、この作業は両サーバで行ってください。
9. [コントロールパネル]-[サービス]を起動して、両サーバで以下のサービスの[スタートアップの種類]を自動にしてください。
 - CLUSTERPRO Server
 - CLUSTERPRO Log Collector
10. 両サーバにてサーバの再起動を行います。
11. CLUSTERPROマネージャから、クラスタが正常に動作していることを確認してください。

3.2 IPアドレスの変更方法

3.2.1 インタコネクットのIPアドレス変更方法

3.2.1.1 IPアドレスを変更する場合

インタコネクットに割り付けたIPアドレスを変更したい場合は、以下の手順で行ってください。

1. 各サーバにて、以下の手順で新IPアドレスを追加します。

Windows 2000、Windows Server 2003のとき

- | |
|--|
| <ol style="list-style-type: none">(1) [ネットワークとダイヤルアップ接続]の画面から、インタコネクット用のローカルエリア接続のプロパティを開く(2) [全般]タブの画面で[インターネットプロトコル(TCP/IP)]のプロパティを選択(3) [TCP/IP詳細]の画面から、[詳細設定]を選択(4) [IP設定]タブの画面で、新IPアドレスを追加(5) [TCP/IP詳細]の画面で[OK]を押す(6) [インターネットプロトコル(TCP/IP)]のプロパティで[OK]を押す(7) [ネットワークとダイヤルアップ接続]で[OK]を押す |
|--|

2. クラスタシャットダウン/リブートを行ないます。

クラスタマネージャ又は、[スタート]メニューの[クラスタシャットダウン]より「コンピュータを再起動する」を選択してクラスタのシャットダウンを行います。詳細に関しては、「CLUSTERPROシステム構築ガイド GUIリファレンス」を参照してください。
--

3. CLUSTERPROマネージャ画面より、以下の手順でインタコネクット変更を設定します。

- | |
|--|
| <ol style="list-style-type: none">(1) [クラスタ]-[プロパティ]を開く(2) クラスタをロック(3) [インタコネクット]タブの画面で、IPアドレスを変更
((1)で新IPアドレスが追加されていれば、選択候補になります。)(4) クラスタシャットダウン/リブート(再起動後、新IPアドレスが適用されます。) |
|--|

4. 各サーバにて、(1)と同じ画面で旧IPアドレスを削除し、Windows 2000、Windows Server 2003では[インターネットプロトコル(TCP/IP)のプロパティ]で、表示されるIPアドレスが新アドレスであることを確認してください。

5. 新IPアドレスに対してpingが通るか確認してください。
pingが通らない場合、旧IPアドレスを追加し、新IPアドレスを削除して、クラスタシャットダウン/リブートを行ってください。その後で、もう一度手順の最初から実行してください。

6. クラスタシャットダウン/リブートを行います。

3.2.1.2 サブネットマスクのみを変更する場合

インタコネクに割り付けたIPアドレスのサブネットマスクのみを変更する場合は、以下の手順で行ってください。

1. 「3.2.1.1 IPアドレスを変更する場合」の手順で、新IPアドレスを仮のIPアドレス(サブネットマスクも含む)に置き換えて実行してください。その時、変更したいサブネットマスクを指定してください。
2. 「3.2.1.1 IPアドレスを変更する場合」の手順で、新IPアドレスを本来のIPアドレス(サブネットマスクは変更しない)に置き換えて実行してください。

3.2.2 フローティングIPアドレスの変更方法

CLUSTERPROマネージャにより、フローティングIPアドレスを変更します。

- | |
|---|
| <ol style="list-style-type: none">(1) フェイルオーバーグループにフォーカスを設定(2) [プロパティ]選択(3) [参照・更新]にチェック(4) フェイルオーバーグループが起動されていれば、[グループを停止させる]にチェック(5) グループプロパティダイアログ画面で、[全般]から[リソースの設定] を押す(6) [IPアドレス]選択 <p>---新FIPを追加---</p> <ol style="list-style-type: none">(7) [フローティングIP追加]選択(8) フローティングIPアドレス追加ダイアログで、新フローティングIPアドレスを追加 <p>---旧FIPを削除---</p> <ol style="list-style-type: none">(9) [削除]選択(10) 旧フローティングIPアドレスを削除 |
|---|

フェイルオーバーグループの起動を行ないます。

3.2.3 仮想IPアドレス変更方法

仮想IPアドレスを変更したい場合は、以下の手順で行ってください。

1. CLUSTERPROマネージャにより、仮想IPアドレスを変更します。

- | |
|--|
| <ol style="list-style-type: none">(1) フェイルオーバーグループにフォーカスを設定(2) [プロパティ]選択(3) [参照・更新]にチェック(4) フェイルオーバーグループが起動されていれば、[グループを停止させる]にチェック(5) グループプロパティダイアログ画面で、[全般]から[リソースの設定] を押す(6) [IPアドレス]選択 <p>---新仮想IPを追加---</p> <ol style="list-style-type: none">(7) [仮想IP追加]選択(8) 仮想IPアドレス追加ダイアログで、新フローティングIPアドレスを追加 <p>---旧仮想IPを削除---</p> <ol style="list-style-type: none">(9) [削除]選択(10) 旧仮想IPアドレスを削除 |
|--|

2. フェイルオーバーグループの起動を行ないます。

3.2.4 静的な仮想IPアドレスを使用する手順

同一アプリケーション双方向スタンバイシステムで、仮想IPが常に活性状態でないと動作に支障をきたす場合、以下の手順で静的な仮想IP(仮想IPが常に活性状態)にすることができます。本設定を行う前に 下記注意事項を参照ください。

手順

1. CLUSTERPROマネージャで、クラスタ生成、サーバ追加、フェイルオーバーグループの登録が完了している事を確認してください。
2. Microsoft Loopback Adapterを追加します。使用する仮想IPの数に関係なく、Microsoft Loopback Adapterは使用するIPアドレスの数だけ設定します。
なお、デフォルトゲートウェイではIPアドレスを設定しないでください。

<Windows 2000、Windows Server 2003のとき>

- + [コントロールパネル]から[ハードウェアの追加と削除]を選択し、ハードウェアの追加と削除ウィザードを起動します。
 - + ウィザードにしたがって、次のように進んでください。
[ハードウェアの追加と削除ウィザードの開始]—[次へ]—
[ハードウェアに関する作業の選択]にて「デバイスの追加/トラブルシューティング」を選択—[次へ]—[ハードウェアデバイスの選択]にて「新しいデバイスの追加」を選択—[次へ]—[新しいハードウェアの検索]にて「いいえ、一覧からハードウェアを検索します」を選択—[次へ]—[ハードウェアの種類] から「ネットワークアダプタ」を選択—[次へ]—[ネットワークアダプタの選択]にて、
“製造元：Microsoft” “ネットワークアダプタ：Microsoft Loopback Adapter” を選択—[次へ]—[ハードウェアのインストールの開始]—[次へ]—
[ハードウェアの追加と削除ウィザードの完了]—[完了]
 - + [コントロールパネル]—[ネットワークとダイヤルアップ接続]にて、デバイス名がMicrosoft Loopback Adapterとなっているローカルエリア接続のプロパティを開き、[インターネットプロトコル(TCP/IP)]以外のチェックを外してください。
3. 上記(2)を全サーバで実行してください。
 4. クラスタシャットダウンしてください。

注意事項

- * 本設定は、仮想IPアドレスの非活性によって正常に動作しなくなるアプリケーションを使用する場合にのみ行ってください。
- * 本設定を行うと、クラスタサーバ間(同一クラスタ内のサーバ間)での仮想IPアドレスの使用はできなくなります。

3.2.5 クラスタ生成後のパブリックLANのIPアドレス変更方法

パブリックLANのIPアドレスが変わる場合、2～13の手順を実行してください。

サブネットマスクのみが変わり、IPアドレスが変わらない場合には、2の手順で同一のIPアドレスを設定することができないため、本手順を2度繰り返す必要があります。

管理クライアントがCLUSTERPROサーバとは別に存在する場合、管理クライアントのIPアドレス変更は上記作業を行う前に実施してください。その際、管理クライアントのIPアドレス変更後、CLUSTERPROサーバと通信ができることを確認してください。

IPアドレス1(サブネットマスク1) … もともと設定されていた値
↓ 1回目(2.～13.の手順)
IPアドレス2(サブネットマスク2) … いったん、仮のIPアドレスに変更する
↓ 2回目(2.～13.の手順)
IPアドレス1(サブネットマスク2) … 変更したい値

1. フローティングIPアドレス(FIP)も同時に変更する場合には、FIPを削除します(「3.2.2 フローティングIPアドレスの変更方法」参照)。
2. 全サーバで以下の手順を行います。

<Windows 2000、Windows Server 2003のとき>

- | |
|---|
| <ol style="list-style-type: none">(1) [ネットワークとダイヤルアップ接続]の画面から、パブリックLAN用のローカルエリア接続のプロパティを開きます。(2) [全般]タブの画面で、[インターネットプロトコル(TCP/IP)]のプロパティを選択します。(3) [TCP/IP詳細]の画面から、[詳細設定]を選択します。(4) [IP設定]タブの画面で、新IPアドレスを追加します。(5) [TCP/IP詳細]の画面で[OK]を押します。(6) [インターネットプロトコル(TCP/IP)]のプロパティで[OK]を押します。(7) [ネットワークとダイヤルアップ接続]で[OK]を押します。 |
|---|

3. クラスタシャットダウンを実行し、再起動を選択します(サーバが再起動します)。

以下は、クラスタの状態が正常動作中になってから行います。

後の手順でクラスタ名、サーバ名、(変更した)IPアドレスが必要です。
メモしておいてください。

4. CLUSTERPROマネージャからサーバのプロパティを変更します。
(全サーバ、変更します)
 1. サーバのプロパティを選択します。
 2. クラスタをロックします。
 3. パブリックLANを選択します。
 4. パブリックLANに新規に設定(変更)するIPアドレスを追加します。
 5. 元のIPアドレスを選択して削除します。
 6. [OK]を選択して、サーバのプロパティを終了します。

5. CLUSTERPROマネージャからクラスタのプロパティを変更します。
 1. クラスタのプロパティを選択します。
 2. クラスタをロックします。
 3. [インタコネクト]タブを選択します。
 4. 変更を行うIPアドレスがインタコネクトとして登録されている場合、「インタコネクト一覧」から、変更したいIPアドレスを選択し、新規に設定するIPアドレスに変更します。（通常、バックアップのインタコネクトとして、パブリックLANが指定されています。）
 5. 仮想IPアドレスを使用して、RIPを使用している場合、[RIP]タブを選択します。RIP送出を設定する場合は、RIP送出アドレスに新規に設定(変更)するアドレスを追加し、RIP送出アドレスから、元のIPアドレスを削除します。
 6. [OK]を選択して、クラスタのプロパティを終了します。
6. クラスタシャットダウンを促す画面が表示されるので、画面に従ってクラスタシャットダウンを実行してください。
7. 全サーバで以下の手順を行います。

<Windows 2000、Windows Server 2003のとき>

- (1) [ネットワークとダイヤルアップ接続]の画面から、パブリックLAN用のローカルエリア接続のプロパティを開きます。
- (2) [全般]タブの画面で、[インターネットプロトコル(TCP/IP)]のプロパティを選択します。
- (3) [TCP/IP詳細]の画面から、[詳細設定]を選択します。
- (4) [IP設定]タブの画面で、元のIPアドレスを削除します。
- (5) [TCP/IP詳細]の画面で[OK]を押します。
- (6) [インターネットプロトコル(TCP/IP)]のプロパティで[OK]を押します。
- (7) [ネットワークとダイヤルアップ接続]で[OK]を押します。

8. 新IPアドレスに対してpingが通るか確認してください。
pingが通らない場合、旧IPアドレスを追加し、新IPアドレスを削除して、クラスタシャットダウンリポートを行ってください。その後で、もう一度手順の最初から実行してください。
9. クラスタシャットダウン/再起動を選択します。
(サーバが再起動します)
= この状態では、CLUSTERPROマネージャとクラスタサーバ間で通信ができません。クラスタを通常状態にするため、充分時間が経過してから(CLUSTERPROが起動完了してから)次へ進んでください。
10. CLUSTERPROマネージャで、ツリー中のクラスタにフォーカスをあわせて、[クラスタ]-[クラスタの削除]を選択します。
11. CLUSTERPROマネージャで、[クラスタ]-[クラスタの登録]を選択します。
クラスタの登録方法は、「CLUSTERPRO システム構築ガイド GUIリファレンス」を参照してください。
12. FIPも同時に変更する場合には、ここで新FIPを追加します(「3.2.2 フローティングIPアドレスの変更方法」参照)。
13. CLUSTERPROクライアントをインストールしているマシンがある場合は、各マシンにて、クライアント設定ファイルをメモ帳で開き、サーバのパブリックLANのIPアドレスを新規に設定したIPアドレスに変更します。

3.3 仮想コンピュータ名変更方法

仮想コンピュータ名を変更したい場合は、以下の手順で行ってください。

1. CLUSTERPROマネージャにより、仮想コンピュータ名を変更します。

- (1) フェイルオーバーグループにフォーカスを設定
- (2) [プロパティ]選択
- (3) [参照・更新]にチェック
- (4) フェイルオーバーグループが起動されていれば、[グループを停止させる]にチェック
- (5) グループプロパティダイアログ画面で、[全般]から[リソースの設定]、
[仮想コンピュータ名]タブを選択

---新仮想コンピュータ名を追加---

- (6) [追加]選択
- (7) 仮想コンピュータ追加ダイアログで、新仮想コンピュータ名を追加

---旧仮想コンピュータ名を削除---

- (8) [削除]選択
- (9) 旧仮想コンピュータ名を削除

2. フェイルオーバーグループの起動を行ないます。

3.4 ディスク構成の変更

3.4.1 ミラーディスク構成の変更

3.4.1.1 ディスクの交換

ディスクの交換については、「4.2.9 ディスクの交換」を参照してください。

3.4.1.2 ディスク接続の変更

ミラーセットを組んでいるディスクの接続が変更され、SCSIバスやSCSI-IDが変わった場合は、そのままでは切替ミラーディスクを認識することができません。以下の手順が必要となります。

1. ミラーディスクアドミニストレータから「交換」を行います。
メニューを選択後、以下のメッセージが表示されます。「ディスク構成変更」を選択してください。

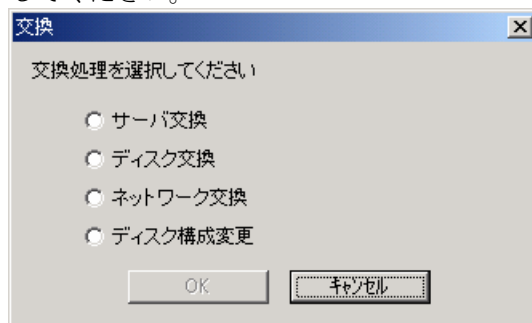

2. 対象となるミラーセット名/ディスクが表示されます。
内容を確認して[OK]ボタンを押してください。

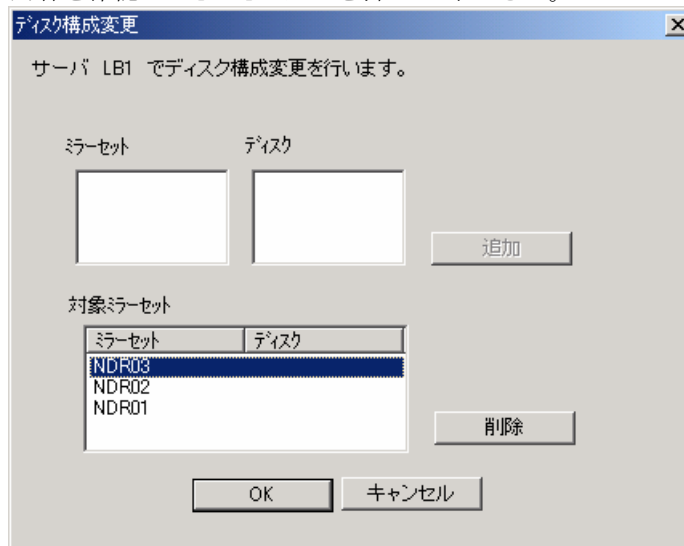

3. 終了後両サーバを再起動します。

3.4.1.3 ミラーセットの解除

不要になったミラーセットの指定を解除し、ミラーセット対象ディスクとして登録されたディスクの状態を、もとに戻すには以下の手順で行います。

1. ミラーディスクアドミニストレータからミラーセット解除を行います。
操作手順詳細に関しては「CLUSTERPRO システム構築ガイド GUIリファレンス」を参照してください。

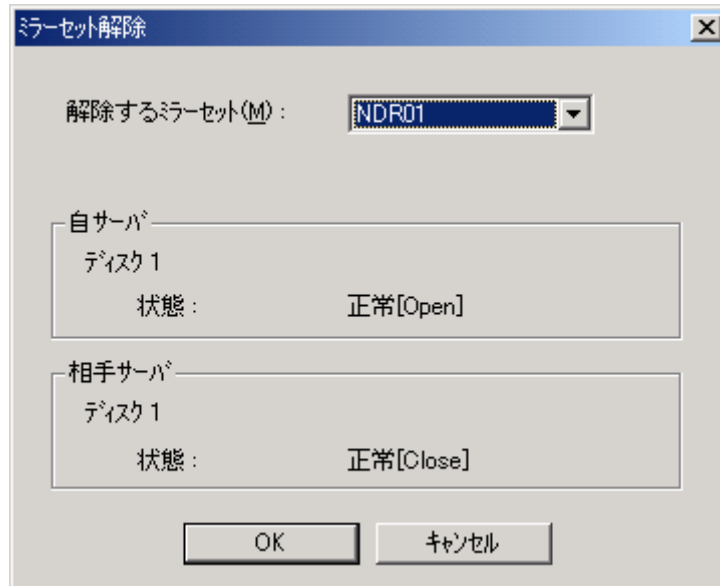

2. ミラーセットの解除を行った後、両サーバを再起動します。
サーバ再起動後、ミラーセットから外されたディスクを使用する前に、ディスク上のパーティションを一度すべて解放した上で再確保し直してください。

注意： CLUSTERPROの切替ミラーディスク資源として使用しているミラーセットを解除する場合は、あらかじめCLUSTERPROマネージャから対象の切替ミラーディスク資源をフェイルオーバグループから除外した後に行ってください。

3.4.1.4 ミラーセットのパーティションの変更

一度ミラーセットを組むと、そのままではディスクのパーティション構成を変更することはできません。

ミラーセットのパーティション構成を変更したい場合には以下の手順で行う必要があります。

1. データのバックアップ
パーティション構成を変更するミラーセット上のデータをバックアップします。
2. 切替ミラーディスク資源の解除
CLUSTERPROの切替ミラーディスクとして使用しているミラーセットを解除する場合は、あらかじめCLUSTERPROマネージャから対象の切替ミラーディスクリソースを、フェイルオーバーグループのリソースから除外します。
3. CLUSTERPRO Serverサービスの停止
両サーバにおいて[コントロールパネル]–[サービス]からCLUSTERPRO Serverサービスを「手動」起動に変更します。変更後サーバを再起動してください。
4. ミラーセット指定解除
ミラーディスクアドミニストレータからパーティション変更を行いたいミラーセットに対して「ミラーセット解除」を実行します。
5. パーティション変更
OSの[ディスクの管理]を用いてパーティション構成の変更を行います。
まずディスク上の全パーティションを削除します。次に必要に応じてパーティション確保を行います。このときCLUSTERパーティションも必ず確保してください。
これは両サーバで行い、必ず同一のパーティション構成にしてください。
6. ミラーセット登録
ミラーディスクアドミニストレータから、パーティション変更を行ったディスクに対して「ミラーセット登録」を実行します。実行後、サーバを再起動します。
7. ミラー構築
サーバ再起動後、自動的にミラー構築が実行されます。
ミラー構築完了後、両サーバを再起動し、ドライブ文字の割り当て確認等を行ってください。
8. CLUSTERPRO Serverサービスの開始
両サーバにおいて[コントロールパネル]–[サービス]からCLUSTERPRO Serverサービスを「自動」起動に変更します。変更後サーバを再起動してください。
9. 切替ミラーディスク資源の追加
CLUSTERPROマネージャからフェイルオーバーグループのリソースに、切替ミラーディスクリソースを追加し直します。

3.4.1.5 ミラーパーティションの追加

ミラーパーティションを追加する場合は、以下の手順で行ってください。

(1) ミラーディスク上のパーティション作成

ミラーを行うローカルディスク上にCLUSTERパーティションおよび切替パーティションを作成し、さらにそれぞれのパーティションに対して必要な設定を行います。パーティションの作成設定は次のA~Dの手順に従って、2台のサーバに対して行ってください。

- A. OSの[ディスクの管理]からCLUSTERパーティションおよび切替パーティションを作成します。この作業は、ミラーを行う全てのディスクに対して操作を行ってください。
- またこのとき、操作しているディスクに関して、OSの[ディスクの管理]に表示されるディスク番号をメモしておいてください。この番号は、次のステップで使用するミラーディスクアドミニストレータのディスク番号と対応しています。
1. ミラーディスクの管理情報を記録するために、最低1MBのパーティション(CLUSTERパーティション)を作成しておく必要があります。
このCLUSTERパーティションは、ミラーを行うディスク上の第一パーティションが自動的に割り当てられます。
 2. ディスクの先頭に、基本パーティションとして、CLUSTERパーティション用の領域を確保してください。
このパーティションに記録される情報は、ネットワークパーティションが発生した際にどちらのサーバのデータが有効かを判断する参考となります。
 3. 続いて切替パーティションを作成します。
ディスク上の切替パーティションに必要なデータを格納しておくことで、フェイルオーバー時にクラスタ内のもう一方のサーバへデータが自動的に引き継がれます。
ディスク上に、必要なサイズの切替パーティションを作成してください。

<注意>

ミラーを組んだ後でパーティションの追加を行うことはできません。
必要なパーティションは、この時点で作成してください。
なお、後からパーティションを追加する場合は、一度ミラーの設定を解除して行うこととなります。

- B. OSの[ディスクの管理]から、作成したパーティションに対してドライブ文字の割り当てを行います。
ドライブ文字を割り当てるのは切替パーティションのみです。

<注意>

CLUSTERパーティションにはドライブ文字を割り当てる必要はありません。

- C. サーバを再起動し、各パーティションのドライブ文字の割り当てを確認してください。
切替パーティションおよび各パーティションのドライブ文字が正しく割り当てられているかを確認してください。もし正しく設定されていない場合は、再度設定し直して、サーバを再起動してください。
- D. 切替パーティション全てをNTFSでフォーマットしてください。
(ミラーを組んだ後でもフォーマットは可能です。)

クラスタを構成するもう一台のサーバに対しても、AからDの手順でパーティションの作成を行ってください。

(2) ミラーセットの作成

ミラーを組むディスクの組み合わせ（ミラーセット）を指定します。

- A. 両サーバの再起動終了後、片方のサーバでミラーディスクアドミニストレータを起動します。
- B. [ミラーセット操作]—[ミラーセット作成]を選択します。
以降はウィザード形式でミラー設定を作成します。

ミラーセットを構成する自サーバのディスクを指定します。

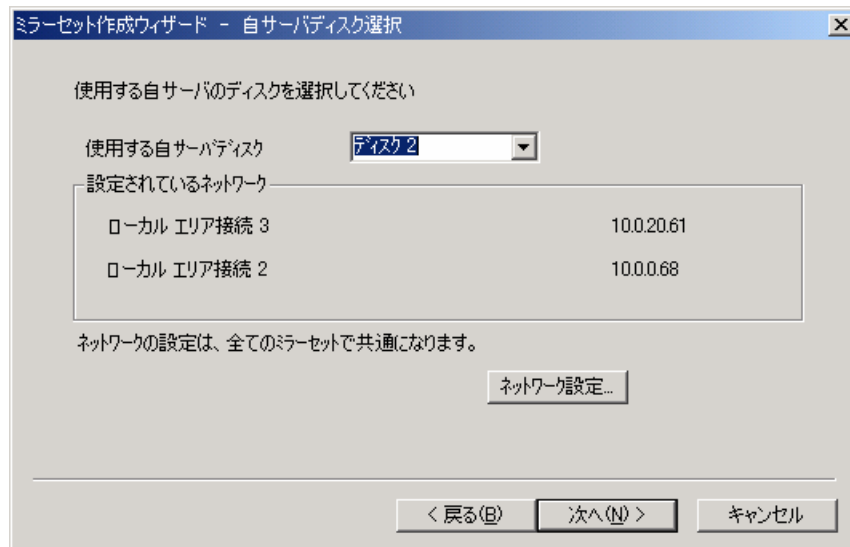

同様に相手サーバ側のディスクを指定します。

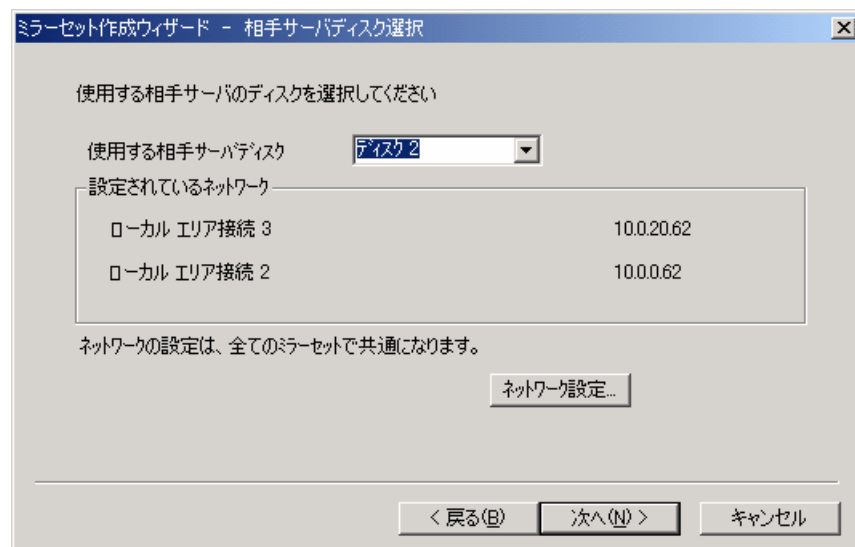

- C. 「ミラーセット選択」の画面で、ミラーセット名及び、次回起動時に自動的にミラー構築を実行する際にコピー元サーバを指定します。

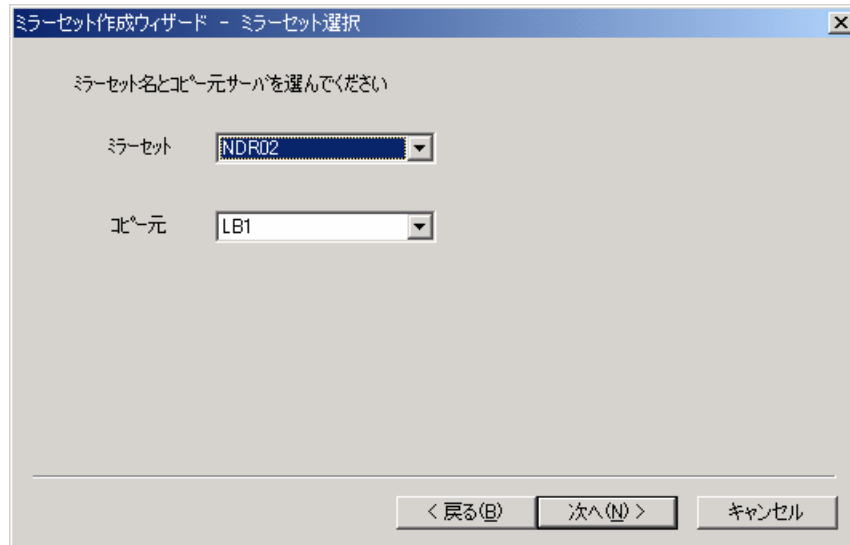

- D. これまでの設定内容がリストに表示されます。設定した内容が正しいか確認してください。

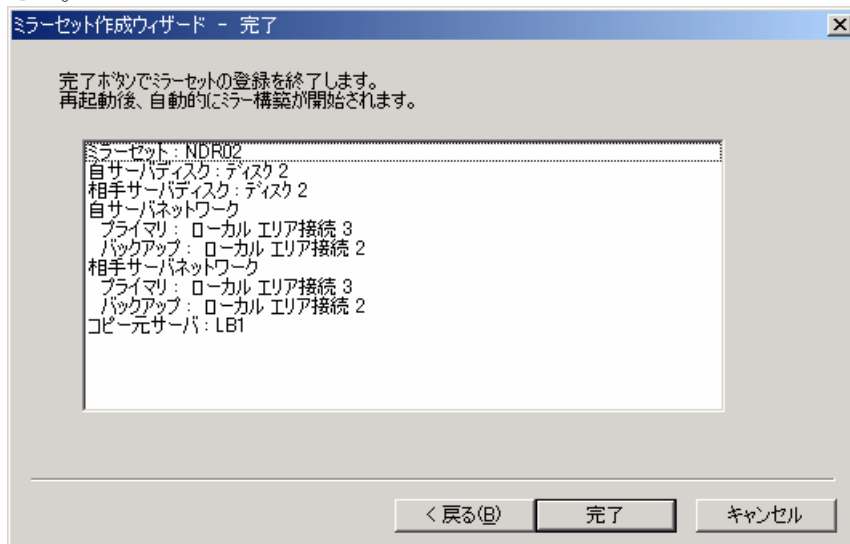

[完了]ボタンを押すと、ミラーセットの登録が終了します。



最大で8組のミラーセットを作成できます。連続で作成する場合は、[はい]を押し、B~Dの処理を繰り返します。

- E. 全ての指定が終わったら、両サーバを再起動します。

(3) ミラーの構築

再起動後、自動的にミラー初期構築が実行されます。このミラー構築中は画面上にミラー構築進捗状況が表示されます。



各サーバを再起動して、ドライブ文字を確認してください。

3.4.2 共有ディスク構成の変更

3.4.2.1 共有ディスク構成の変更手順

共有ディスク構成の変更を行う場合には以下の手順に従ってください。

[サービス] と記載している箇所は、以下を表します。
[スタート]–[設定]–[コントロールパネル]–[管理ツール]–
[サービス]、または [スタート]–[プログラム]–[管理ツール]–[サービス]
また、“OSの[ディスクの管理]”とは、以下を指します。
[スタート]–[プログラム]–[管理ツール]–[コンピュータの管理]–[ディスクの管理]

1. ディスク増設時の予期せぬ事故に備えて、必ずディスク上の必要なファイルのバックアップを事前に行うようにしてください。
2. クラスタ内の各サーバにおいて、[サービス]を起動し、CLUSTERPRO関連サービスの [スタートアップの種類]を「手動」に変更します。
= CLUSTERPRO関連サービスは以下のサービスです。
CLUSTERPRO Serverサービス
CLUSTERPRO Log Collectorサービス
3. クラスタシャットダウンを実行し、全てのサーバの電源を切断します。
4. ディスクの削除/交換を行う場合は、各サーバで次の手順を実施します。
 1. サーバを起動します。
 2. ディスクに対してクロスコールの設定を行っている場合にはCLUSTERPRO ディスクアドミニストレータを起動し、「X-Callディスクの設定」で、削除/交換する共有ディスクをLOCALディスクに設定します。(HBAに対してクロスコール設定を行っている場合にはこの操作は不要です。)
 3. [コントロールパネル]–[ハードウェアの追加と削除]により、削除/交換するディスクに対してハードウェアの削除を行います。
 4. サーバをシャットダウンします。
5. 共有ディスクの電源をOFFにして、ディスクの増設、撤去を行います。
6. 共有ディスクの電源をONにして、共有ディスクの設定を行います。
= RAID再構築/LUNの構成変更が必要な場合は共有ディスク添付の設定ツールを使用して行ってください。詳細は共有ディスク添付の説明書をご覧ください。
= クラスタサーバから設定ツールを使用する必要がある場合は、いずれか一台のサーバのみを起動して設定を行ってください。

7. ディスクの増設・交換を行った場合は、各サーバに対して以下の設定を実施します。未設定のサーバを複数起動すると、共有ディスク上のファイルシステムの破損やstopエラー(panic)が発生する可能性があるため、必ず1台ずつ実施してください。ディスクの削除のみ行った場合は、各サーバで1)と9)のみ実施します。
 1. サーバを起動します。
 2. この手順は1台目のみ実施してください。2台目以降は3にスキップしてください。

OSの[ディスクの管理]により、対象のディスクに対して署名を書き込みます(既に署名が書き込まれている場合は不要です)。引き続き、増設/交換したディスクに対してパーティションの設定とフォーマットを実施します。(HBAに対してクロスコール設定を行っていた場合、フォーマットを行う前にCLUSTERPROディスクアドミニストレータで対象のパーティションを接続する必要があります)

OSの[ディスクの管理]により、増設/交換した共有ディスクのドライブ文字を設定します。

設定後、OSの[ディスクの管理]を終了してください。
 3. ディスクに対してクロスコール設定を行っていた場合にはCLUSTERPROディスクアドミニストレータを起動し、「X-Callディスクの設定」で、増設/交換した共有ディスクをX-CALLディスクに設定します。(HBAに対してクロスコール設定を行っていた場合には、クロスコールの設定を変更していないため、この操作は必要ありません。)
 4. ディスクアクセスパスを二重化している場合は、アクセスパス二重化の確認を実施します。

例えば、NECのデュアルポート機構ユーティリティ2000 Ver.2.0(UL1214-102)を使用している場合には、「デュアルポート機構ユーティリティ2000 Ver.2.0 セットアップガイド」の「3.2 アクセスパス二重化の確認」を参照してください。また、例えば、NECのStoragePathSavior 2.0 Standard for Windows 2000(UFS202-0120)を使用している場合には、「CLUSTERPROシステム構築ガイド クラスタ生成ガイド (共有ディスク)」の「2.5.5 クロスコールディスクの設定」を参照してください。
 5. サーバを再起動します。
 6. OSの[ディスクの管理]により、3)で設定したドライブ文字を確認し、変わっているようであれば再度元通りに設定してリブートしてください。
 7. CLUSTERPROディスクアドミニストレータを起動し、「X-Callディスクの設定」で、増設/交換した共有ディスク、またはそれと接続されているHBAがX-Callに設定されていることを確認します。

また、増設/交換した共有ディスクにCLUSTERパーティションがある場合は、「CLUSTER文字の設定」によりクラスタ文字を設定します。
 8. 手順2の各サービスの[スタートアップの種類]を「手動」から「自動」に戻し、サーバをシャットダウンします。
8. 全てのサーバを起動し、CLUSTERPROマネージャより「クラスタの復帰」操作を実施して、全てのサーバを「正常状態」に復帰させます。

3.4.2.2 VERITAS Storage Foundationを使用している環境での構成の変更

- * VERITAS Storage Foundation及びVERITAS Enterprise Administratorの操作方法については、VERITAS Storage Foundationのマニュアルを参照してください。

VolumeManagerディスクグループリソースとして使用しているクラスタディスクグループの構成を変更する場合は、対象クラスタディスクグループをフェイルオーバーグループから削除し、CLUSTERPRO関連サービスを停止した状態で行ってください。

また、下記の変更を行った場合は、クラスタディスクグループ登録ツールからの再設定が必要です。再設定を行わないと、予期せぬフェイルオーバーが発生する場合がありますのでご注意ください。

- ・新規ボリュームの作成
- ・既存ボリュームの削除
- ・ドライブ文字の変更
- ・新規クラスタディスクグループの追加
- ・登録済クラスタディスクグループの削除

クラスタディスクグループの構成変更は、以下の手順に従ってください。

1. バックアップをします。
予期せぬ事故に備えて、必ず共有ディスク上の必要なファイルのバックアップを事前に行うようにしてください。
2. フェイルオーバーグループを停止します。
CLUSTERPROマネージャから、フェイルオーバーグループを右クリックし、
[グループの停止]を選択、「グループの停止」ウィンドウで、[はい]を押します。
3. Volume Managerディスクグループリソースを削除します。
CLUSTERPROマネージャから、フェイルオーバーグループを右クリックし、
[プロパティ]を選びます。「グループプロパティ」で、[参照・更新(C)]を選んで、[OK]を押します。
次の「グループのプロパティ」では、[リソースの設定]を押します。
「リソースのプロパティ」で、Volume Managerディスクグループを選んで、[削除]を押します。
切替ディスク一覧からVolume Managerディスクグループが削除されたことを確認し、[OK]を押します。
「グループのプロパティ」でも、リソース一覧からVolume Managerディスクグループが削除されたことを確認し[OK]を押します。
次の「フェイルオーバーポリシー」でも[OK]を押します。
4. スタートアップの種類を「自動」→「手動」に変更します。（各サーバ）
クラスタ内の各サーバにおいて、[コントロールパネル]－[サービス]を起動し、
CLUSTERPRO関連サービスの[スタートアップの種類]を「自動」から「手動」に変更します。クラスタシャットダウンを実行し、サーバの電源を切断します。
5. ハードウェア構成を変更します。
必要に応じてハードウェア構成を変更します。

6. 片サーバを起動します。
任意のサーバ1台の電源をONにし、起動します。
 - (6-1) クラスタディスクグループの構成を変更します。
VERITAS Storage Foundationのマニュアルを参照し、必要に応じてクラスタディスクグループの構成変更を行います。
 - (6-2) クラスタディスクグループをインポートします。
VERITAS Enterprise Administratorから、VolumeManagerディスクグループプリソースとして使用するクラスタディスクグループをインポートします。
 - (6-3) クラスタディスクグループ登録ツールから、登録情報の更新を行います。
必要に応じて、クラスタディスクグループ登録ツールを実行し、クラスタディスクグループの登録/再登録または登録から削除します。(実行方法については、「エラー! 参照元が見つかりません。クラスタディスクグループ登録ツールの操作」の項を参照してください。)
 - (6-4) クラスタディスクグループをデポートします。
VERITAS Enterprise Administratorから、(6-2)でインポートしたクラスタディスクグループを全てデポートします。
 - (6-5) スタートアップの種類を「手動」→「自動」に変更します。
[コントロールパネル]-[サービス]を起動し、CLUSTERPRO関連サービスの[スタートアップの種類]を「手動」から「自動」に変更します。
 - (6-6) 片サーバをシャットダウンします。
サーバをシャットダウンし、電源を切断します。
7. 他サーバを起動します。
もう一方のサーバの電源をONにし、起動します。
 - (7-1) クラスタディスクグループの構成を確認します。
VERITAS Enterprise Administratorを起動し、クラスタディスクグループの構成が他サーバと同一になっていることを確認します。
 - (7-2) クラスタディスクグループをインポートします。
VERITAS Enterprise Administratorから、VolumeManagerディスクグループプリソースとして使用するクラスタディスクグループをインポートします。
 - (7-3) クラスタディスクグループ登録ツールから、登録情報の更新を行います。
必要に応じて、クラスタディスクグループ登録ツールを実行し、クラスタディスクグループの登録/再登録または登録から削除します。(実行方法については、「エラー! 参照元が見つかりません。クラスタディスクグループ登録ツールの操作」の項を参照してください。)
 - (7-4) クラスタディスクグループをデポートします。
VERITAS Enterprise Administratorから、(7-2)でインポートしたクラスタディスクグループを全てデポートします。
 - (7-5) スタートアップの種類を「手動」→「自動」に変更します。
[コントロールパネル]-[サービス]を起動し、CLUSTERPRO関連サービスの[スタートアップの種類]を「手動」から「自動」に変更します。
 - (7-6) 片サーバをシャットダウンします。

サーバをシャットダウンし、電源を切断します。

8. 両サーバを起動します。
両方のサーバを起動します。
9. フェイルオーバーグループを停止します。
前述の 2項の要領で、フェイルオーバーグループの停止を行います。
10. Volume Managerディスクグループをリソースに設定します。
フェイルオーバーグループを右クリックし、[プロパティ]を選びます。「グループプロパティ」で[参照・更新(C)]を選んで[OK]を押します。
次の「グループのプロパティ」から[リソースの設定]を選び、「リソースのプロパティ」で[追加]を選びます。「切替ディスクの追加」で表示される一覧から、Volume Managerディスクグループを選んで[OK]を押します。
11. 「リソースのプロパティ」、「グループのプロパティ」で、それぞれ、Volume Managerディスクグループの追加を確認し、[OK]を押します。
次に表示される「フェイルオーバーポリシー」で、フェイルオーバーの優先順位を指定し、[OK]を押します。
12. フェイルオーバーグループを活性状態にします。
CLUSTERPROマネージャ画面で、フェイルオーバーグループを右クリックし、[グループの起動]を選んで、活性状態にします。

3.4.2.3 クラスタディスクグループ登録ツールの操作

クラスタディスクグループ登録ツールはVERITAS Storage Foundationで作成したクラスタディスクグループを、CLUSTERPROのリソース²として使用可能にするためのツールです。

- * VERITAS Enterprise Administratorコンソールで、該当ディスクグループ上の全てのボリュームステータスが、「正常」になっていることを確認してください。
- * クラスタディスクグループの登録は、クラスタシステムを構成する全サーバに行います。
- * クラスタディスクグループの登録を行うとき、「CLUSTERPRO Server」サービスは停止してください。
- * クラスタディスクグループ登録ツールは複数同時に動作できません。

(1) 起動

1. クラスタディスクグループ登録ツールの起動は、コマンドプロンプトより、「armvxset.exe」と入力するか、またはエクスプローラより「CLUSTERPROサーバ」インストールディレクトリ配下の¥armmontr¥bin¥armvxset.exeをダブルクリックしてください。
2. クラスタディスクグループ登録ツールを起動すると、以下のメインメニューが表示されます。
オプションを指定し操作を実行してください。

以下のオプションを指定してください。

- 1 : クラスタディスクグループの登録/再登録
- 2 : 登録済クラスタディスクグループの登録削除
- 3 : Importされているクラスタディスクグループの一覧
- 4 : 登録済クラスタディスクグループの一覧
- e : 終了
- >

(2) クラスタディスクグループの登録

クラスタディスクグループを登録します。
メインメニューでオプション：1を指定してください。
以下のようにImportされているクラスタディスクグループの一覧と登録メニューが表示されます。
登録するクラスタディスクグループの番号を指定してください。
また、全てのクラスタディスクグループを登録する場合は「a」、登録しないでメインメニューに戻る場合は「r」を指定してください。

Importされているクラスタディスクグループの一覧
[0] CLUSTERGROUP

登録するクラスタディスクグループの番号
または以下オプションを指定してください。

- a : 全てのクラスタディスクグループ
- r : 戻る
- >

² 登録したクラスタディスクグループのリソース種別はVolumeManagerディスクグループです。

Importされているクラスタディスクグループがない場合、以下のようなメッセージが表示されます。

Importされているクラスタディスクグループはありません。

登録しようとしているクラスタディスクグループが既に登録済みの場合、以下のようなメッセージが表示されます。

再登録する場合は「y」、再登録しない場合は「n」を指定してください。

クラスタディスクグループ：CLUSTERGROUPは既に登録済みです。
再登録しますか？[y or n]

または

指定したクラスタディスクグループ：CLUSTERGROUPは既に登録済みです。
再登録しますか？[y or n]

登録済クラスタディスクグループが存在しない、あるいはDeportなどにより登録済クラスタディスクグループがImportされていない場合、以下のようなメッセージが表示されます。

登録を削除する場合は「y」、登録を削除しない場合は「n」を指定してください。

登録済クラスタディスクグループ：CLUSTERGROUP はありません。
登録を削除しますか？[y or n]

(3) 登録済クラスタディスクグループの削除

登録済クラスタディスクグループを登録から削除します。

メインメニューでオプション：2を指定してください。

以下のように登録済クラスタディスクグループの一覧と削除メニューが表示されます。

登録を削除するクラスタディスクグループの番号を指定してください。

また、全てのクラスタディスクグループの登録を削除する場合は「a」、登録を削除しないでメインメニューに戻る場合は「r」を指定してください。

登録済クラスタディスクグループ一覧
[0] CLUSTERGROUP

登録を削除する登録済クラスタディスクグループの番号
または以下のオプションを指定してください。

a：全ての登録済クラスタディスクグループ

r：戻る

->

登録済クラスタディスクグループがない場合、登録済クラスタディスクグループの一覧は、「登録済クラスタディスクグループはありません。」と表示されます。

(4) Importされているクラスタディスクグループの一覧

Importされているクラスタディスクグループを表示します。

メインメニューでオプション：3を指定してください。

以下のようにImportされているクラスタディスクグループ名、ドライブ文字、クラスタディスクグループに属するDISKのプロパティが表示されます。

Importされているクラスタディスクグループの一覧

CLUSTERGROUP

ドライブ文字：J

Disk情報： PORT 00, ID 03, LUN 00

Importされているクラスタディスクグループがない場合、Importされているクラスタディスクグループの一覧は、「Importされているクラスタディスクグループはありません。」と表示されます。

(5) 登録済クラスタディスクグループの一覧

登録されているクラスタディスクグループの登録内容を表示します。

メインメニューでオプション：4を指定してください。

以下のように登録済クラスタディスクグループ名、ドライブ文字、クラスタディスクグループに属するDISKのプロパティが表示されます。

登録済クラスタディスクグループの一覧

CLUSTERGROUP

ドライブ文字：J

Disk情報： PORT 00, ID 03, LUN 00

登録済クラスタディスクグループがない場合、登録済クラスタディスクグループの一覧は、「登録済クラスタディスクグループはありません。」と表示されます。

(6) 終了

メインメニューでオプション：eを指定し、クラスタディスクグループの登録ツールを終了させてください。

*** クラスタディスクグループ登録ツールのメッセージ**

クラスタディスクグループ登録ツールの実行時に異常がある場合に発生する可能性のあるメッセージを、下記にまとめています。

メッセージ	対処
VERITAS Storage Foundation APIの初期化処理が失敗しました。 Enterキーを押してください。	VERITAS Storage Foundationをインストールしてください。
2重起動できません。 Enterキーを押してください。	クラスタディスクグループ登録ツールは既に起動済みです。 Enterキーを押し、終了させてください。
CLUSTERシステム動作中です。 クラスタディスクグループの登録、削除は行えません。	「CLUSTERPRO Server」サービスが動作中です。 クラスタディスクグループの登録、削除を行うときは、「CLUSTERPRO Server」サービスは停止してください。
Importされているクラスタディスクグループはありません。	Importされているクラスタディスクグループ情報が取得できない状態です。 1) VERITAS Enterprise Administratorコンソールでクラスタディスクグループがimportされているか確認してください。 2) 共有ディスクが正しく接続されているかどうかを確認してください。3) 共有ディスクの電源がONになっているかどうかを確認してください。共有ディスクの種類によっては動作可能な状態になるまで5分程度の時間を必要とします。共有ディスクが動作可能な状態になってからサーバを起動するようにしてください。 4) 共有ディスクの接続、電源を確認後、必要に応じVERITAS Storage Foundationのマニュアルに従い、復旧します。
MissingDISKまたは不明なDISKがあります。	1) VERITAS Enterprise AdministratorコンソールでMissingDISKがないか確認してください。 2) 共有ディスクが正しく接続されているかどうかを確認してください。 3) 共有ディスクの電源がONになっているかどうかを確認してください。共有ディスクの種類によっては動作可能な状態になるまで5分程度の時間を必要とします。共有ディスクが動作可能な状態になってからサーバを起動するようにしてください。 4) 共有ディスクの接続、電源を確認後、必要に応じてVERITAS Storage Foundationのマニュアルに従い、復旧します。
クラスタディスクグループ:<ディスクグループ名>にドライブ文字が割り当てられていません。	VERITAS Enterprise Administratorコンソールで該当するクラスタディスクグループにドライブ文字が正しく割り当てられているか確認してください。
登録済クラスタディスクグループ:<ディスクグループ名>はありません。 登録を削除しますか?[y or n]	該当する登録済クラスタディスクグループがimportされていない状態です。構成変更により該当のクラスタディスクグループが不要な場合は削除してください。
<ドライブ文字>ドライブはNTFSではありません。 NTFSに変更し再度登録を行ってください。	該当するドライブのファイルシステムはNTFSではありません。 該当ドライブをNTFSでフォーマットしてください。
GetVolumeInformation error	ボリューム情報が取得できない状態です。 1) VERITAS Enterprise Administratorコンソールで該当ボリュームのステータスが、「正常」になっていることを確認してください。 2) 共有ディスクが正しく接続されているかどうかを確認してください。 3) 共有ディスクの電源がONになっているかどうかを確認してください。共有ディスクの種類によっては動作可能な状態になるまで5分程度の時間を必要とします。共有ディスクが動作可能な状態になってからサーバを起動するようにしてください。 4) 共有ディスクの接続、電源を確認後、必要に応じてVERITAS Storage Foundationのマニュアルに従い、復旧します。

3.5 Exchange 2000 Serverを使用する場合

Exchange 2000 Server を使用している場合、以下の物に変更できません。

- * フローティングIP
- * 仮想コンピュータ名
- * 切替パーティションのドライブレター

4 障害管理

CLUSTERPROは、クラスタシステム上で発生している障害箇所の検出/復旧および、障害箇所の限定をサポートします。

障害箇所の検出

- + CLUSTERPROマネージャによる、クラスタの状態表示
- + アラートログ

障害箇所の復旧

- + 状態復帰機能（サーバの交換/サーバの復帰/サーバの強制復帰etc..）
ハードウェア障害などでクラスタから切り離されているサーバを、元のクラスタに復帰させます。
クラスタに復帰させるには、クラスタの状態により方法が異なるため、注意が必要です。一部のサーバがクラスタから切り離されている場合は「サーバの復帰」を行います。すべてのサーバがクラスタから切り離されている場合は「サーバの強制復帰」を行います。正しい方法でサーバの復帰を行わないと、正常に復帰できないことがあります。また、サーバのプロパティで自動復帰モードが設定されている場合で、サーバの復帰が可能な状態であれば、ダウン後のサーバ再起動で自動的にクラスタに復帰します。

障害箇所の限定

- + イベントログ
- + CLUSTERPROログ

4.1 共有ディスクシステムの運用

4.1.1 片サーバダウンからの復帰

障害が発生したサーバは、自動的にクラスタから切り離された状態になります。必要とする保守作業は、この状態のうちに行ってください。

サーバのプロパティで自動復帰モードが設定されていない場合には、障害を取り除いた再起動直後のサーバは、「ダウン後再起動状態」になります。この状態から、クラスタとして機能できる正常な状態に戻すためには、CLUSTERPROマネージャよりサーバの復帰を実行する必要があります。

以下のいずれかの操作で、サーバの復帰を行ってください。

サーバの復帰により、障害を起こしたサーバのコンフィグレーション情報の不整合を修復し、正常なクラスタ運用に戻します。

- + サーバ名を選択した上で、[操作]—[サーバの復帰]選択
- + サーバを右クリックすると表示される[サーバの復帰]を選択
- + サーバを選択した上で、ツールバーよりアイコン選択：

ただし、この段階では、復帰されたサーバをプライマリサーバとするフェイルオーバーグループは移動可能な別サーバで動作しています。フェイルオーバーグループの移動、またはクラスタ再立上げによりプライマリサーバで起動されます。

4.1.2 両サーバダウンからの復帰

ハードウェア障害などで、すべてのサーバがクラスタから切り離された状態にある場合、CLUSTERPROマネージャより、サーバの強制復帰を行って、元のクラスタに復帰させる必要があります。

以下のいずれかの操作を行ってください。

- + サーバ名を選択した上で、[操作]—[サーバの強制復帰]選択
- + サーバを右クリックすると表示される[サーバの強制復帰]を選択
- + サーバを選択した上で、ツールバーよりアイコン選択：

- (1) 強制復帰を行ったサーバの構成情報が、クラスタの構成情報として使用されます。ハードウェア不良が発生していない信頼できるサーバを強制復帰させるようにしてください。
- (2) 強制復帰を行ったサーバの構成情報が破壊されていた場合、クラスタとして正しく動作しなくなります。

サーバの強制復帰を行った直後は、フェイルオーバーグループはすべて停止した状態です。フェイルオーバーグループを起動させてください。

4.1.3 障害サーバの交換

CLUSTERPROではHW障害などで動作不能となったサーバを、別のサーバに交換する機能が準備されていますが、共有ディスクを用いたCLUSTERPRO環境では、それに先立ち共有ディスクの登録操作を行う必要があります。共有ディスクの登録処理を行った後、下記の操作を実行します。

以下のいずれかの操作を行ってください。

- + サーバを選択した上で、[クラスタ]—[サーバの交換]を選択
- + サーバを右クリックすると表示される[サーバの交換]を選択
- + サーバを選択した上で、ツールバーよりアイコン選択：

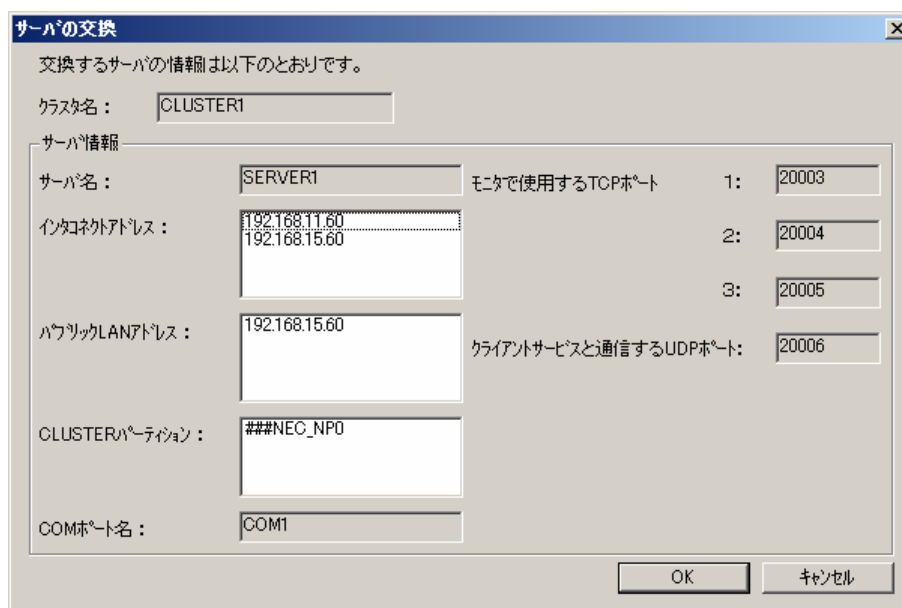

サーバの交換

交換するサーバの情報以下のとおりです。

クラス名： CLUSTER1

サーバ情報

サーバ名：	SERVER1	モジュールで使用するTCPポート	1:	20003
インターネットアドレス：	192.168.11.60 192.168.15.60		2:	20004
			3:	20005
パブリックLANアドレス：	192.168.15.60	クライアントサービスと通信するUDPポート：		20006
CLUSTERバージョン：	###NEC_NP0			
COMポート名：	COM1			

OK キャンセル

新しく交換するサーバの設定情報(IPアドレス、サーバ名、CLUSTERPROのバージョン、CLUSTERPROのインストールパス、OSバージョン等)は前回使用していたサーバと必ず同じでなければなりません。

サーバの交換実行後、クラスタのシャットダウンを行うと、障害を取り除いたサーバが、前サーバのクラスタ情報を引き継いで動作します。

サーバの交換については、「9.3 サーバ交換を行う場合の注意事項」も合わせてご覧ください。

4.1.4 システムディスクのリストア

4.1.4.1 OSが正常に起動しない場合のリストア手順

サーバのシステムディスクに異常が発生し、システムが正常に動作しない状態(不安定な状態)になった場合、以下の手順でディスクを交換し、バックアップデータのリストアを行ってください。

1. 復旧するサーバが起動中のときは、[スタート]—[シャットダウン]よりシャットダウンします。CLUSTERPROが動作中の場合、フェイルオーバが完了するまで待ちます。
2. CLUSTERPROが動作中の場合、CLUSTERPROマネージャよりクラスタを選択し、メニューバーから[クラスタ(M)] — [プロパティ(P)] — [自動復帰モード]タグの画面で「自動復帰をしない」をチェックします。
3. 復旧するサーバと共有ディスクを接続している接続ケーブルを取り外します。ケーブルの取り外しは以下の点に注意して行ってください。
 - = SCSIディスクアレイ装置を使用する場合
二股ケーブルの根元から抜いてください。
例えば、共有ディスクにNECのSCSIディスクアレイ装置 [N7736-73/74/76, N8590-12, N8541-11, N7736-91/93/94/95/81/82]³を使用する場合、障害サーバに実装されているN8503-10の二股ケーブルの根本から抜いてください。(他の部分でケーブルを外すと、終端がなくなり、運用しているサーバの動作が不安定になるので、絶対に行わないでください。)
例えば、共有ディスクにNECのSCSIディスクアレイ装置) [N8590-19/20/28/29, N8541-16/18]⁴を使用する場合、二股ケーブルの根本から抜いてください。
 - = Fibre Channelディスクアレイ装置の場合
障害サーバとFibre Channel-HUB または Fibre Channel-Switch間のケーブルを抜いてください。
4. 復旧するサーバのシステムディスクを交換します。交換方法の詳細は装置添付のユーザーズガイドを参照してください。
5. OSを通常の手順でサーバにインストールします。
 - = OSのインストール方法はサーバ添付のユーザーズガイドなどを参照してください。
 - = OSインストール時にネットワークの設定は必ず行ってください。また、OSのサービスパックもディスク交換前と同じ状態に適用してください。
 - = OSを再インストールするサーバがプライマリドメインコントローラの場合、正常動作しているバックアップドメインコントローラをプライマリドメインコントローラに昇格して、ディスクを交換するサーバは、バックアップドメインコントローラでインストールしてください。
6. OSが正常に起動する事を確認した後、バックアップソフトウェアをインストールします。(詳細は、バックアップソフトウェアの説明書を参照してください。)
7. バックアップソフトウェアで、バックアップからシステムディスクをリストアします。
 - = クラスタシステムに依存する注意点はありません。通常通りにレジストリの復元ができ、同一ファイルを上書きする設定でリストアしてください。詳細はバックアップソフトウェアの説明書を参照してください。
8. 復旧するサーバのOSの日付/時刻を確認します。[スタート]—[設定]—[コントロールパネル]—[日付と時刻]で、クラスタ内の他のサーバと同じであることを確認してください。
9. 復旧するサーバで[サービス]を開き、CLUSTERPRO関連サービスの「スタートアップの種類」が「自動」になっていれば、「手動」に変更します。
 - = CLUSTERPRO関連サービスは、以下のサービスです。
 - CLUSTERPRO Serverサービス
 - CLUSTERPRO Log Collectorサービス

³ N型番は、2000年8月31日現在のものです。

⁴ N型番は、2000年8月31日現在のものです。

10. SCSIコントローラやFC-HBA(Host Bus Adapter)のドライバがリストアできない場合は、上記のドライバを再インストールしてください。
(詳細は、バックアップソフトウェアの説明書を参照してください。)
11. 共有ディスクを接続しているSCSIコントローラやFC-HBAのドライバを再インストールしなかった場合は、以下の(※)印の操作は不要です。
12. 復旧するサーバを[スタート]—[シャットダウン]よりシャットダウンします。
13. (※) NEC StoragePathSavior 2.0 Enterprise for Windows 2000 (UFS202-0110)、あるいは同等の共有ディスクパス二重化SWを使用している場合は、共有ディスクパス二重化SWのセットアップカードなどに従って、共有ディスクパス二重化SWを再セットアップします。
14. ⁵復旧するサーバでCLUSTERPROディスクアドミニストレータを起動し、対象のHBAに対してクロスコール設定されていることを確認/設定してください。
15. 復旧するサーバを[スタート]—[シャットダウン]よりシャットダウンします。
16. 復旧するサーバに共有ディスクを元通りに接続し、サーバを起動します。
17. ⁶復旧するサーバで、OSの[ディスクの管理]を起動し、システムディスクと共有ディスクの切替パーティションに、バックアップを取った時点と同じドライブ文字がアサインされていることを確認します。
= ドライブ文字の設定がリストア前と異なっている場合は、修正してください。
= 確認・修正後、OSの[ディスクの管理]を終了してください。
18. (※)復旧するサーバでCLUSTERPROディスクアドミニストレータを起動し、「X-CALL DISKの設定」を障害発生前と同じ状態に設定します。
19. (※)復旧するサーバを[スタート]—[シャットダウン]よりシャットダウンし、サーバを再起動します。
20. (※)共有ディスクへのアクセスパスを二重化している場合は、アクセスパス二重化の確認を実施します。
例えば、NECのデュアルポート機構ユーティリティ2000 Ver.2.0(UL1214-102)を使用している場合には、「デュアルポート機構ユーティリティ2000 Ver2.0 セットアップガイド」の「3.2 アクセスパス二重化の確認」を参照してください。
また、例えば、NECのStoragePathSavior 2.0 Standard for Windows 2000(UFS202-0110)を使用している場合には、「CLUSTERPROシステム構築ガイド クラスタ生成ガイド (共有ディスク)」の「2.5.5 クロスコールディスクの設定」を参照してください。
21. ⁷復旧するサーバでCLUSTERPROディスクアドミニストレータを実行し、CLUSTERPROパーティション、共有パーティション(Oracle Parallel Server使用時のみ)に正しいCLUSTER文字がアサインされていることを確認します。
= CLUSTER文字の設定がリストア前と異なっている場合は修正してください。
= 確認・修正後、CLUSTERPROディスクアドミニストレータを終了してください。
22. 復旧するサーバで[サービス]を開き、CLUSTERPRO関連サービスの「スタートアップの種類」を「自動」に変更します。
23. 復旧するサーバを[スタート]—[シャットダウン]よりシャットダウンし、サーバを再起動します。
24. サーバ起動完了後、CLUSTERPROマネージャから、ディスクを交換したサーバをクラスタへ復帰します。
25. 手順(2)で[自動復帰モード]を変更したときは、「自動復帰をしない」のチェックを元に戻してください。

⁵ VERITAS Storage Foundationを使用する場合、この手順は不要です。

⁶ VERITAS Storage Foundationを使用する場合、この手順は不要です。

⁷ VERITAS Storage Foundationを使用する場合、この手順は不要です。

4.1.4.2 OSが正常に起動する場合のシステムディスクのリストア手順

現在使用中のシステムディスクに、以前の環境をリストアする場合は、以下の手順でシステムディスクのリストアを行ってください。

1. CLUSTERPROが動作中の場合、CLUSTERPROマネージャよりクラスタを選択し、メニューバーから[クラスタ(M)]-[プロパティ(P)]-[自動復帰モード]タグの画面で「自動復帰をしない」をチェックします。
2. 復旧するサーバで[サービス]を開き、CLUSTERPRO関連サービスの「スタートアップの種類」が「自動」になっていれば、「手動」に変更します。
= CLUSTERPRO関連サービスは、以下のサービスです。
 - CLUSTERPRO Serverサービス
 - CLUSTERPRO Log Collectorサービス
3. 復旧するサーバが現用系サーバとして動作している場合は、CLUSTERPROマネージャで、待機系サーバにグループの移動を行います。
= グループ移動中は一時的に業務が停止しますが、グループ移動完了後は待機系で業務を継続した状態でリストア作業を行うことができます。
4. 復旧するサーバを[スタート]-[シャットダウン]よりシャットダウンします。
5. 復旧するサーバと共有ディスクを接続している接続ケーブルを取り外します。ケーブルの取り外しは以下の点に注意して行ってください。
= SCSIディスクアレイ装置の場合の場合
二股ケーブルの根元から抜いてください。
例えば、NECのSCSIディスクアレイ装置[N7736-73/74/76, N8590-12, N8541-11, N7736-91/93/94/95/81/82]⁸の場合には、障害サーバに実装されているNECのSCISコントローラN8503-10の二股ケーブルの根本から抜いてください。(他の部分でケーブルを外すと、終端がなくなり、運用しているサーバの動作が不安定になるので、絶対に行わないでください。)
例えば、NECのSCSIディスクアレイ装置[N8590-19/20/28/29, N8541-16/18]⁹の場合には、二股ケーブルの根本から抜いてください。
= Fibre Channelディスクアレイ装置の場合
障害サーバとFibre Channel-HUB または Fibre Channel-Switch間のケーブルを抜いてください。
6. 復旧するサーバの電源を投入します。
7. バックアップソフトウェアで、バックアップからシステムディスクをリストアします。
= クラスタシステムに依存する注意点はありませぬ。通常通りにレジストリの復元ができ、同一ファイルを上書きする設定でリストアしてください。詳細はバックアップソフトウェアの説明書を参照してください。
8. 復旧するサーバのOSの日付/時刻を確認します。
[スタート]-[設定]-[コントロールパネル]-[日付と時刻]で、クラスタ内の他のサーバと同じであることを確認してください。
9. 復旧するサーバで、CLUSTERPRO関連サービスのスタートアップの種類が自動になっていれば、手動にします。
10. 復旧するサーバを[スタート]-[シャットダウン]よりシャットダウンし、サーバを再起動します。
11. サーバ再起動完了後、共有ディスクとサーバを元通りに接続します。
12. ¹⁰復旧するサーバでOSの[ディスクの管理]を起動し、システムディスクと共有ディスクの切替パーティションにバックアップを取った時点と同じドライブ文字がアサインされていることを確認します。
= ドライブ文字の設定がリストア前と異なっている場合は、修正してください。
= 確認・修正後、OSの[ディスクの管理]を終了してください。

⁸ N型番は、2000年8月31日現在のものです。

⁹ N型番は、2000年8月31日現在のものです。

¹⁰ VERITAS Storage Foundationを使用する場合、この手順は不要です。

13. ¹¹ 復旧するサーバで **CLUSTERPRO** ディスクアドミニストレータを実行し、**CLUSTERPRO**パーティション、共有パーティション(**Oracle Parallel Server**使用時のみ)に正しいクラスタ文字がアサインされていることを確認します。
 - = クラスタ文字の設定がリストア前と異なっている場合は修正してください。
 - = 確認・修正後、**CLUSTERPRO**ディスクアドミニストレータを終了してください。
14. 復旧するサーバで[サービス]を開き、**CLUSTERPRO**関連サービスの「スタートアップの種類」を「自動」に変更します。
15. 復旧するサーバを[スタート]-[シャットダウン]よりシャットダウンし、サーバを再起動します。
16. サーバ起動完了後、**CLUSTERPRO**マネージャから、システムディスクを復旧したサーバをクラスタへ復帰します。
17. 手順1で[自動復帰モード]を変更したときは、「自動復帰をしない」のチェックを元に戻してください。

¹¹ **VERITAS Storage Foundation**を使用する場合、この手順は不要です。

4.1.5 共有ディスク交換時のリストア手順

共有ディスク交換時のリストア手順です。
交換前の共有ディスクからバックアップ媒体へセーブを行った後、以下の作業を実施してください。

[サービス] と記載している箇所は、以下を表します。

[スタート]–[設定]–[コントロールパネル]–[管理ツール]–
[サービス]、または [スタート]–[プログラム]–[管理ツール]–[サービス]
また、“OSの[ディスクの管理]”とは、以下を指します。
[スタート]–[プログラム]–[管理ツール]–[コンピュータの管理]–[ディスクの管理]

4.1.5.1 共有ディスク交換時のリストア

共有ディスクに障害が発生し、交換を行った場合、以下の手順で共有ディスクのデータをリストアしてください。

1. 各サーバで[サービス]を開き、CLUSTERPRO関連サービスの「スタートアップの種類」を「手動」に変更します。
= CLUSTERPRO関連サービスは以下のサービスです。
 - CLUSTERPRO Serverサービス
 - CLUSTERPRO Log Collectorサービス
2. クラスタシャットダウンを行い、全てのサーバの電源を切断します。
クラスタシャットダウンにより、シャットダウンされなかったサーバは、個別にシャットダウンしてください。
3. 共有ディスクの電源をOFFにして、故障したディスクを交換します。
4. 共有ディスクの電源をONにして、共有ディスクの設定を行います。
= RAID再構築/LUNの構成変更が必要な場合は共有ディスク添付の設定ツールを使用して行ってください。詳細は共有ディスク添付の説明書をご覧ください。
= クラスタサーバから設定ツールを使用する必要がある場合は、いずれか一台のサーバのみを起動して設定を行ってください。
5. 各サーバに対して以下の設定を実施します。未設定のサーバを複数起動すると、共有ディスク上のファイルシステムの破損やstopエラー(panic)が発生する可能性があるため、必ず1台ずつ実施してください。
 1. サーバを起動して、手順(1)の各サービスの[スタートアップの種類]が「手動」であることを確認します。「自動」になっていれば、「手動」に変更してリブートしてください。
 2. この手順は1台目のみ実施してください。2台目以降は3)にスキップしてください。OSの[ディスクの管理]により、復旧したディスクに対して署名を書き込みます(既に署名が書き込まれている場合は不要です)。引き続き復旧したディスクに対してパーティションの設定とフォーマットを実施します。(HBAに対してクロスコール設定を行っていた場合、フォーマットを行う前にCLUSTERPROディスクアドミニストレータで対象のパーティションを接続する必要があります)このときパーティション構成は以前と同じにしてください。

3. OSの[ディスクの管理]により、復旧した共有ディスクのドライブ文字を以前と同じように設定します。
設定後、OSの[ディスクの管理]を終了してください。
 4. バックアップアプリケーションを起動し、バックアップ媒体からバックアップデータを共有ディスクにリストアしてください。
- リストア処理は、各サーバで実施する必要はありません。
最新のバックアップをリストア可能なサーバから実施してください。
 5. ディスクに対してクロスコール設定を行っていた場合には**CLUSTERPRO**ディスクアドミニストレータを起動し、「**X-Call**ディスクの設定」で、復旧した共有ディスクを**X-CALL**ディスクに設定します。(HBAに対してクロスコール設定を行っていた場合には、この操作は必要ありません。) **CLUSTERPRO**ディスクアドミニストレータを起動し、「**X-Call**ディスクの設定」で、復旧した共有ディスクを**X-CALL**ディスクに設定します。
 6. ディスクアクセスパスを二重化している場合は、アクセスパス二重化の確認を実施します。
例えば、NEC デュアルポート機構ユーティリティ2000 Ver.2.0(UL1214-102)を使用している場合には、「デュアルポート機構ユーティリティ2000 Ver2.0 セットアップガイド」の「3.2 アクセスパス二重化の確認」を参照してください。
また、例えば、NEC StoragePathSavior 2.0 Standard for Windows 2000(UFS202-0120UL1216-002)を使用している場合には、「**CLUSTERPRO**システム構築ガイド クラスタ生成ガイド (共有ディスク)」の「2.5.5 クロスコールディスクの設定」を参照してください。
 7. サーバを再起動します。
 8. OSの[ディスクの管理]により、3)で設定したドライブ文字を確認し、変わっているようであれば再度元通りに設定してリブートしてください。
 9. **CLUSTERPRO**ディスクアドミニストレータにより、クラスタパーティションのクラスタ文字を確認します。クラスタ文字が消えていれば、元通りのクラスタ文字を再設定します。
 10. 手順(1)の各サービスの「スタートアップの種類」を「手動」から「自動」に戻し、サーバをシャットダウンします。
6. 全てのサーバを起動し、**CLUSTERPRO**マネージャより「クラスタの復帰」操作を実施して、全てのサーバを「正常状態」に復帰させます。

4.1.6 共有ディスク保守時の注意事項

1. 共有ディスクの保守を行う場合は、CLUSTERPROサービスを停止させてから行ってください。
もし、保守時にCLUSTERPROサービスを停止しないで作業を行い、共有ディスクのシャットダウンが走った場合は、全てのクラスタダウンとなります。
また、共有ディスクのシャットダウンが発生し、そのままの状態でのシステムのシャットダウンを実行することは出来ません。したがって、必ず、共有ディスクのシャットダウンを解除してから、システムのシャットダウンを実行してください。
2. ディスクのファン扉を開けて保守を行う必要がある場合は、必ずクラスタシャットダウン後、サーバ、ディスクの電源をOFFにして行ってください。

4.1.7 サーバの保守

メモリ追加などのサーバ保守は片方のサーバずつアップグレード(ローリングアップグレード)することでシステム停止時間を最小限にとどめることが可能です。

以下の手順で行います。

1. 待機系サーバの切り離し
CLUSTERPROマネージャから、待機系サーバを選択しサーバ切り離しを行います。
2. 待機系サーバをサーバシャットダウン
3. 待機系サーバにメモリ追加などを行い、再起動する。
4. 待機系サーバの復帰
CLUSTERPROマネージャで、待機系サーバを選択しサーバ復帰を行います。
5. フェイルオーバーグループ移動
CLUSTERPROマネージャで、運用系サーバで動作しているフェイルオーバーグループを、待機系サーバへ移動します。
6. 現用系サーバの切り離し
7. 現用系サーバのサーバシャットダウン
8. 現用系サーバにメモリ追加などを行い、再起動する。
9. 現用系サーバの復帰
10. フェイルオーバーグループ移動
CLUSTERPROマネージャで、待機系サーバで動作しているフェイルオーバーグループを、現用系サーバへ移動します。

<注意>

ソフトウェアのローリングアップグレードは現用系と待機系でソフトウェアリビジョンが変わることによる弊害が考えられます。
共有ディスク上のデータの互換性など問題が無いことが分かっている場合以外は行わないでください。

4.1.8 ネットワークカードの交換方法

ネットワークカードを交換する場合は以下の手順で行ってください。

1. 現在のIPアドレスを確認し、控えておく。
2. CLUSTERPRO Server サービスを「手動」に変更。
3. クラスタをシャットダウンリブート
4. ネットワークボードドライバ削除・HW交換・ドライバインストール／設定・IPアドレス設定など、通常の交換の作業
5. 交換後のIPアドレスが交換前と同じことと、サーバ間で該当LANのpingが通ることを確認。
6. CLUSTERPRO Server サービスを「自動」に変更。
7. 両サーバ再起動
8. 起動後、クラスタの状態をマネージャで確認(サーバが正常起動であることを確認)。
9. 業務が動作することを確認。

4.1.9 UPSの交換手順

多機能UPSを交換する場合は、以下の手順で行ってください。¹²

1. CLUSTERPROマネージャでOSをシャットダウンさせてください。
2. 正常にシャットダウンが終了したら、UPSのイネーブルスイッチを「OFF」にしてください。
3. UPSの「Server」(RS232C)ポートに接続されている、サーバとの通信ケーブルを外してください。
4. UPSに接続されている負荷装置の電源ケーブルを、UPSから外してください。
5. UPS本体の電源ケーブルを電源元から外してください。
6. UPSを交換してください。なお、交換時に以下の事を確認してください。
 - = 共有ディスクのUPSを交換する場合は、新しく設置するUPS背面のディップスイッチが「スレーブ」に設定されていることを確認してください。
 - = サーバに接続されるUPSを交換する場合は、新しく設置するUPS背面のディップスイッチが「マスター」に設定されていることを確認してください。
7. UPS本体の電源ケーブルを電源元へ接続してください。
8. UPSに接続されている負荷装置の電源ケーブルを、UPSへ接続してください。(この時に、「Swich-out」「UnSwich-out」を間違えないように注意してください。)
9. UPSの「Server」(RS232C)ポートに、サーバとの通信ケーブルを接続してください。
10. UPSのイネーブルスイッチを「ON」し、続けて、UPSの「ON/OFF」スイッチを「ON」にしてください。(この時、「Auto/Localスイッチ」が、「Local」になっていることを確認してください。)
11. 各々、UPSの出力に接続されている負荷装置に電源が供給されたらUPSの「Auto/Localスイッチ」を「Auto」にしてください。
12. OSが正常に起動されたら、通常「ESMPRO/UPSController」を利用されているユーザ(Administrator等)でログインしてください。
13. 「スタートメニュー」より、「ESMPRO/UPSController」のマネージャを起動し、現在UPSの交換を行っているサーバを選択し、UPSの情報取得を行ってください。
14. UPS情報が正常に表示されれば、作業終了です。

¹² ※CLUSTERPRO SE/SX/EEの環境で、UPSにSmartUPSを使用している場合は、「CLUSTERPROシステム構築ガイド P P編(ESMPRO)」の「ESMPRO/AutomaticRunningController,AC Enterprise:SNMP」を参照してください。

※2ノード構成でSmartUPSとPowerChutePlusの構成で使用している場合は、「CLUSTERPROシステム構築ガイド P P編(運用管理)」の「PowerChutePLUS」、SmartUPS、PowerChutePlusのマニュアルを参照してください。

ここで、UPS情報が表示されない場合は、再度、「ESMPRO/UPSController」メニューの「設定」/「動作環境の設定」を表示し、各項目に対し設定が正しくされているか確認してください。

- * COMポート
- * 使用UPS

上記の設定を正しく行っても、UPSの情報が表示されない場合は、UPS側（RS232C通信ケーブル、ディップスイッチ等）の設定と、サーバ側（シリアルポート等）の設定も確認してください。

4.1.10 VERITAS Storage Foundationを使用した環境での共有ディスクの保守

- * VERITAS Storage Foundationの操作方法については、VERITAS Storage Foundationのマニュアルを参照してください。

共有ディスクの状態を確認します。

- + CLUSTERPROマネージャから、Volume Managerディスクグループの状態を確認します。

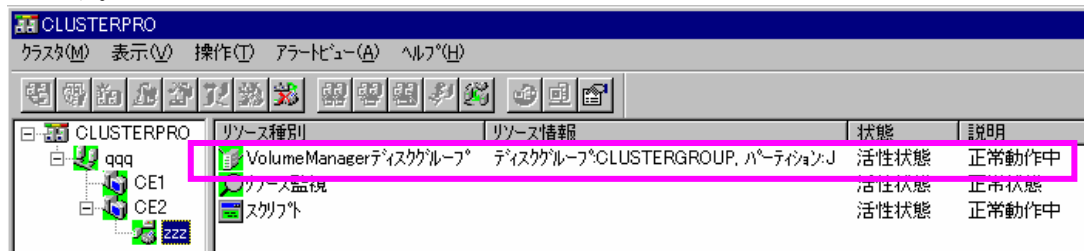

Volume Managerディスクグループのリソース情報表示 -- アイコン色と「説明」

アイコン色	説明	意味	対応
緑色表示	正常動作中	共有ディスクは正常。	特になし。
灰色表示	未接続/状態不明	「グループの停止」の実行により、Volume Managerディスクグループは停止中。	特になし。
黄色表示	縮退動作中 再同期中	Volume Managerディスクグループは機能していますが、共有ディスクの一部に障害が発生している可能性があります。	「4.1.10.1 黄色表示」を参照。
赤色表示	リソースとして使用不可能な状態です	共有ディスクに障害が発生している可能性があります。	「4.1.10.2 赤色表示」を参照。
	VSWサービスの応答が遅延しています	VERITAS Storage Foundationサービスの動作が遅延しています。	

- * VERITAS Storage Foundationを使用した環境でchkdskユーティリティを実行するときは、「9.17 VERITAS Storage Foundationを使用する際の注意事項」の「4)保守に関して」を参照してください。

4.1.10.1 黄色表示

CLUSTERPROマネージャ上で、Volume Managerディスクグループが黄色表示の場合、ボリュームへのアクセスは可能ですが、VERITAS Storage Foundationが、一部のボリュームのステータスをHealthy（正常）と判断していません。共有ディスクの一部に障害が発生している可能性が考えられます。

- * 主な障害の要因
- + ディスクグループに所属するボリュームのうち、1つ以上のボリュームが警告状態の場合（ステータスがFailed Redundancy）
- + ディスクグループに所属するボリュームのうち、1つ以上のボリュームが復旧処理中の場合（ステータスがResynching、Regenerating）

VERITAS Enterprise Administratorから、ボリュームとディスクの状態を確認した上で、復旧作業を行ってください。詳細は、VERITAS Storage Foundationのマニュアルを参照してください。

4.1.10.2 赤色表示

CLUSTERPROマネージャ上で、Volume Managerディスクグループが赤色表示の場合には、ディスク上のボリュームへのアクセス不可、もしくは、ディスクグループ内の半数以上のディスクに障害が発生している可能性が考えられます。

* 主な障害の要因

グループ起動時に赤色

- + 活性化時にディスクグループの接続に失敗した場合
 - = ディスクグループに所属するディスクのうち、半数以上(半数も含む)のディスクが認識できない
 - = 他サーバでディスクグループが接続されている
 - = ディスクグループ名が変更されている (※)

グループ起動後に赤色

- + ディスクグループに所属するボリュームのうち、1つ以上のボリュームが異常状態の場合
 - = ステータスがFailed
 - = ボリュームが存在しない (※)
 - = ボリュームのドライブ文字が変更された (※)
 - = ボリュームのドライブ文字がアサインできなかった(他のボリュームのドライブ文字と重複している) (※)

- + VERITAS Storage Foundationサービスの動作が遅延している場合

(※) : 初期のSG情報と比較して変更されている場合は元に戻してください。

VERITAS Enterprise Administratorから、ボリュームとディスクの状態を確認した上で、復旧作業を行ってください。詳細は、VERITAS Storage Foundationのマニュアルを参照してください。

4.2 ミラーディスクシステムの運用

4.2.1 片サーバダウンからの復帰

クラスタ運用時に何らかの理由で片方のサーバがダウンした場合に、ミラーセットとなっているディスク間ではデータ不整合状態となってしまいます。CLUSTERPROのフェイルオーバーグループにリソースとして登録されたミラーセットに関しては、CLUSTERPROマネージャから「サーバの復帰」を行うことで自動的にミラー再構築が実行されデータ不整合状態を解消します。

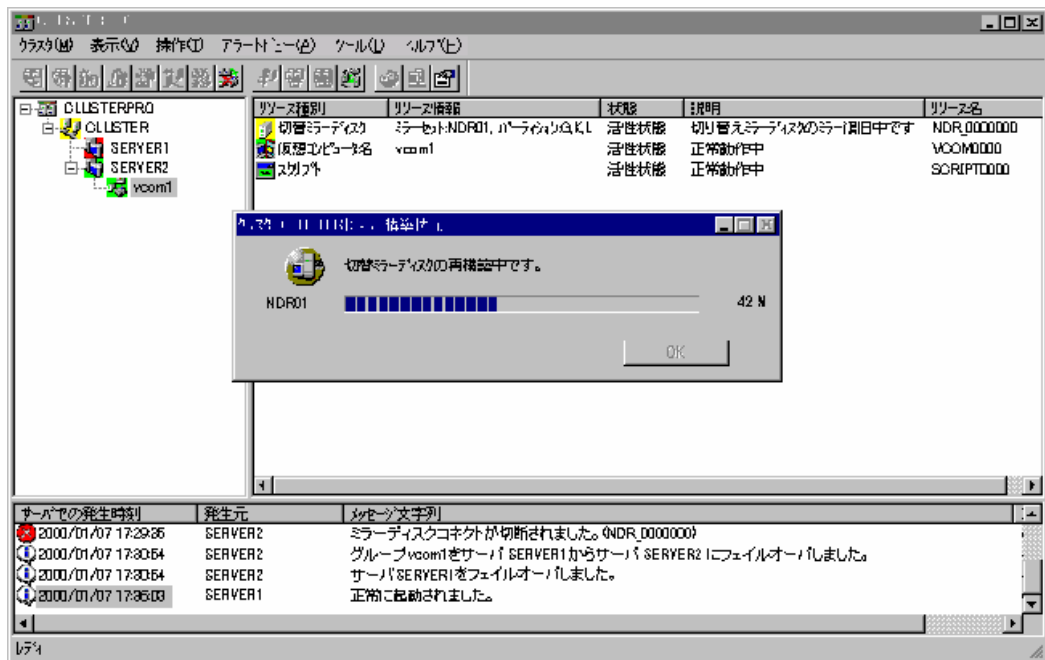

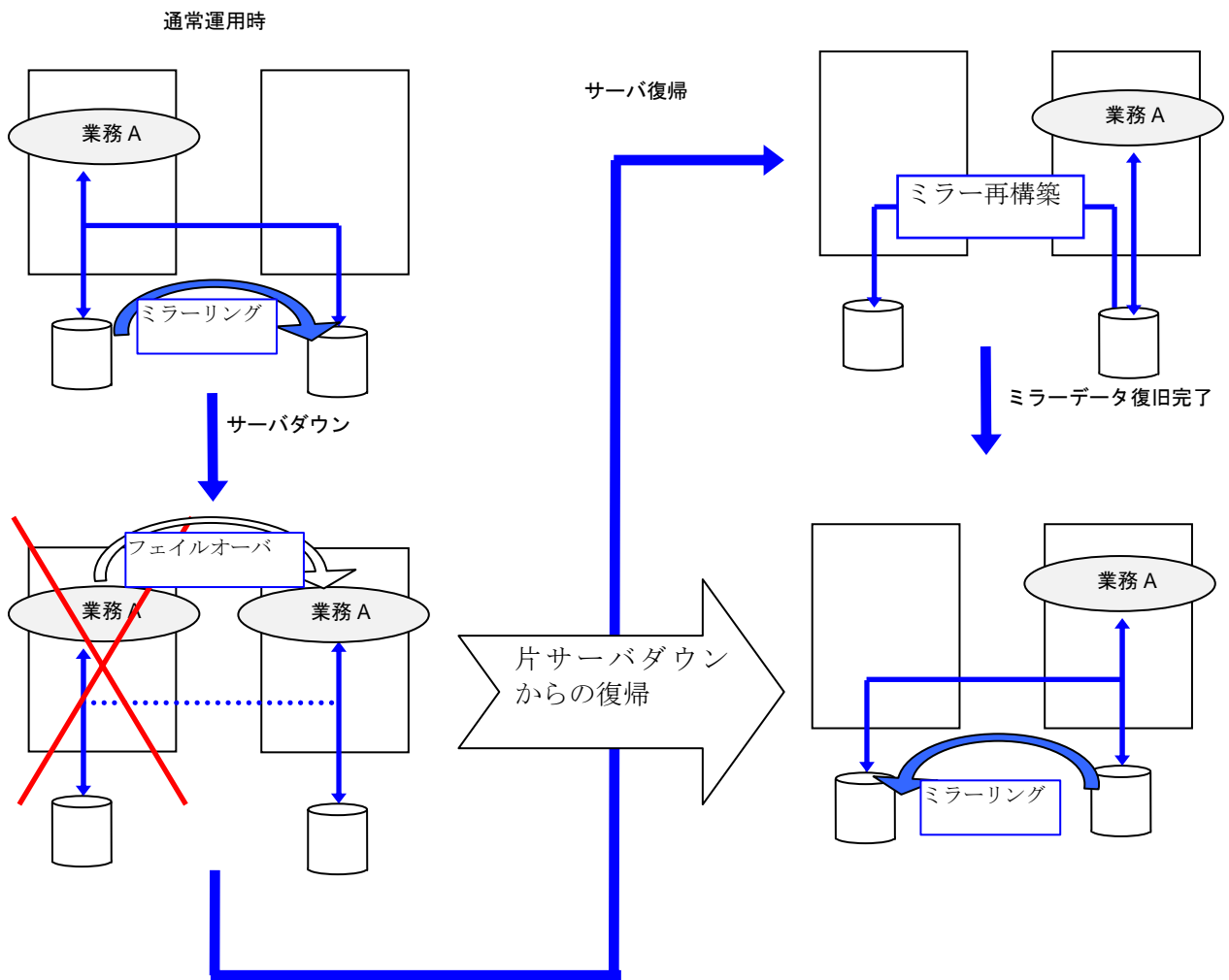

CLUSTERPROのフェイルオーバグループにリソースとして登録されていないミラーセットに関しては、ミラーデータ復旧は行われません。これらに関しては、必要に応じてミラーディスクアドミニストレータにてミラー構築を再度実行し、データの整合性を回復させてください。この際のミラー構築に関しては「CLUSTERPROシステム構築ガイド GUIリファレンス」を参照してください。

4.2.2 両サーバダウンからの復帰

両サーバダウンからの復帰作業は、ダウンした時の状態や復帰時の状態に応じて適切に行ってください。

1. ダウン後再起動状態で、両方のサーバのOSが起動
「4.2.2.1 両サーバ起動可能（ミラー再構築）」
2. ダウン後再起動状態で一方のサーバのOSが起動し、もう一方はOSが起動しない時
「4.2.2.2 片サーバ起動不可能（強制復帰）」
の手順で復旧させる。

【注意】

- * ネットワークパーティションの場合は、どちらのサーバも「サーバの強制復帰」はできません。このようなケースは、「4.2.5 ネットワークパーティションからの復帰」を参照して復帰してください。
- * 最新データを保持していないサーバを「サーバの強制復帰」した場合、CLUSTERPRO マネージャからミラーディスクヘルパーが自動的に起動されます。この場合はミラーディスクヘルパーを使用して、復旧作業を行ってください。ミラーディスクヘルパーを使用したミラーディスク復旧は、「4.2.6 ミラーディスクヘルパー」を参照してください。

4.2.2.1 両サーバ起動可能（ミラー再構築）

両サーバダウン後、両サーバとも復旧可能な場合には、以下の2通りの方法のいずれかの方法でクラスタ復旧を行います。

A.ミラーディスクアドミニストレータからの復旧

B.CLUSTERPROマネージャからの復旧

通常運用時

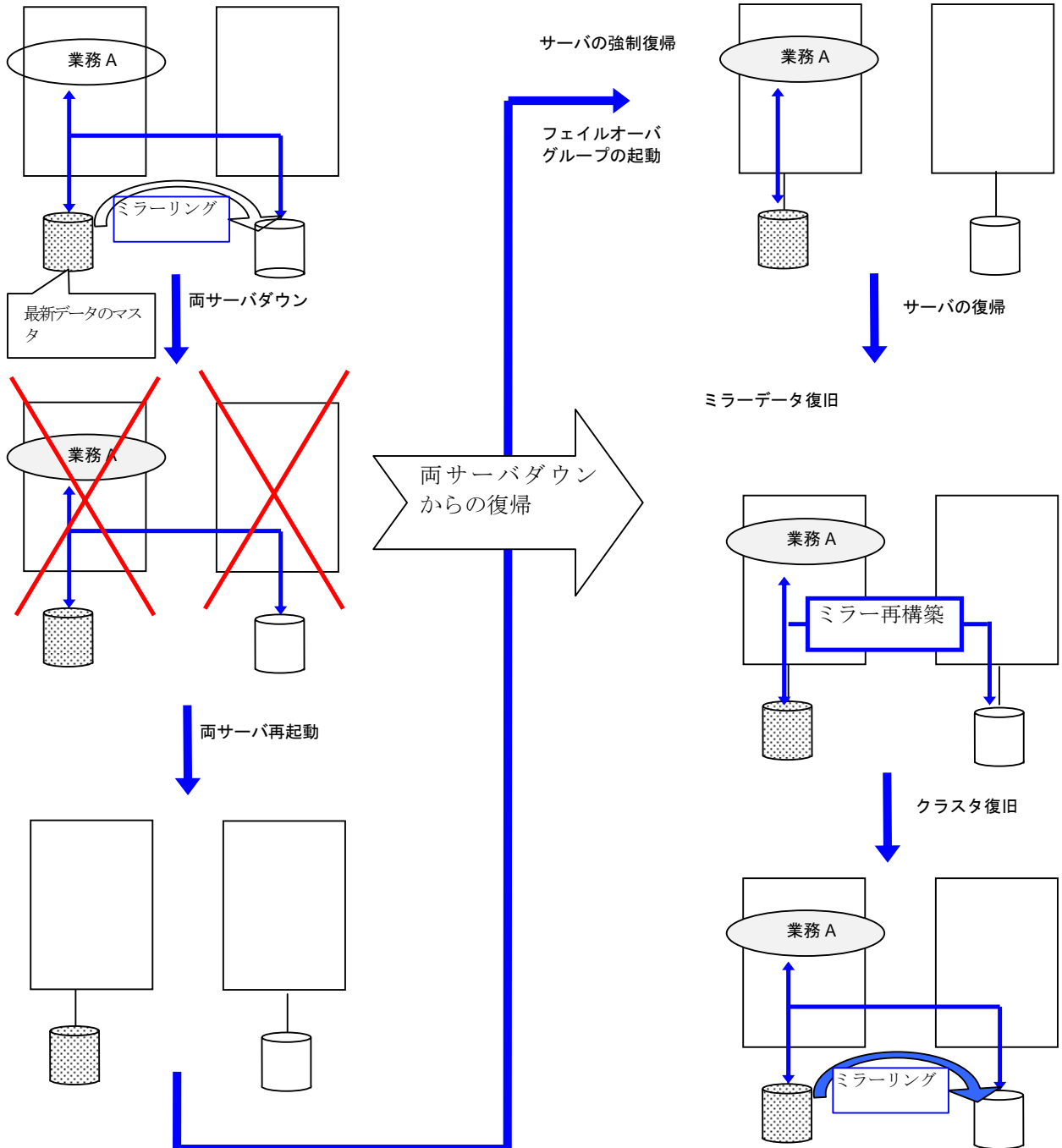

A. ミラーディスクアドミニストレータからの復旧。

1. ミラーディスクアドミニストレータを起動し、メニューから[ミラーセット操作]-[保守]を選択します。
2. 「両サーバダウン後再起動状態」を選択します。

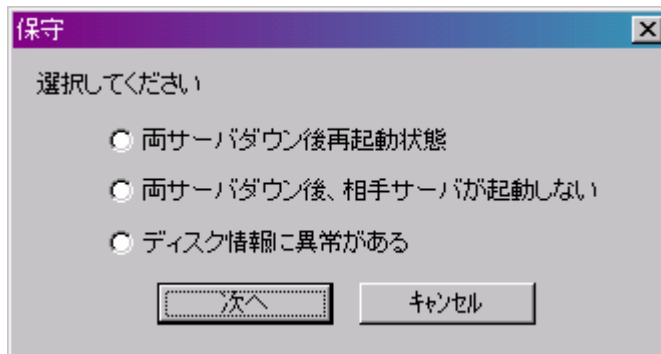

3-1. 強制復帰するサーバを選択してください。

最新データを保持しているサーバを強制復帰することが推奨されます。

最新データ保持サーバを選択して[OK]ボタンを押すと、両サーバの復帰処理が開始されます。

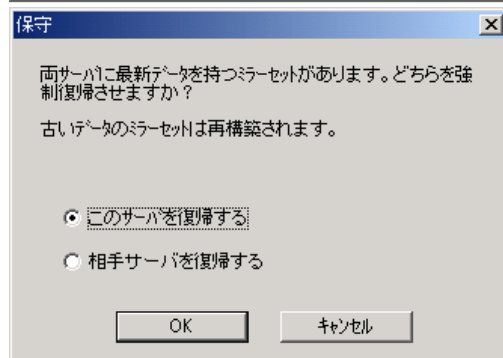
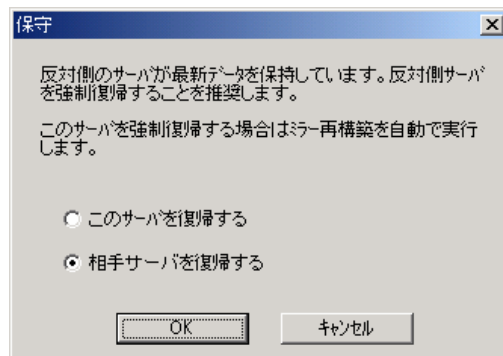

最新データを保持していないサーバを強制復帰する場合は、[OK]ボタンを押すと、再構築するミラーセットがメッセージボックスで表示されます。[OK]で再構築が実行されます。再構築終了後、サーバの復帰処理が開始されます。

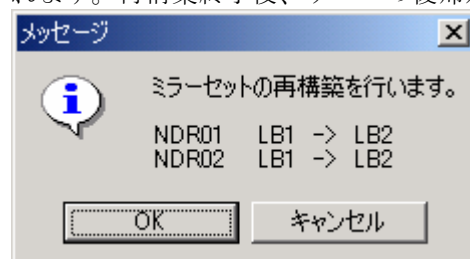

- 3-2.最新データを特定できない場合は、どちらのサーバを強制復帰させるのかを選択してください。選択したサーバ側でディスク強制復帰が実行された後、サーバの復帰処理が開始されます。

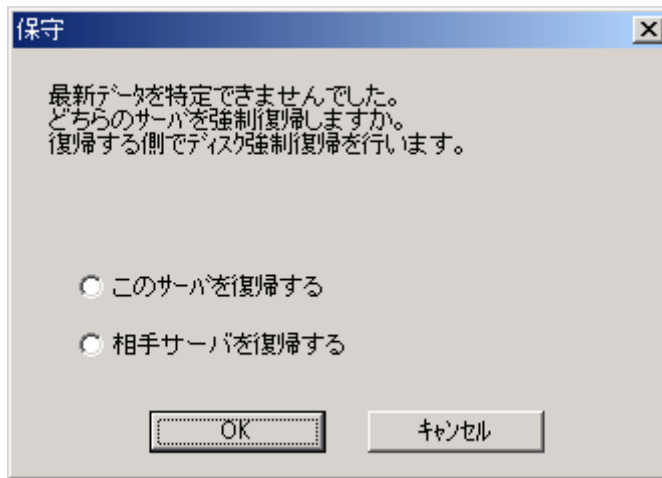

B. CLUSTERPROマネージャからの復旧。

CLUSTERPROマネージャから「サーバの強制復帰」を行い、クラスタ復旧をします。ただし、「サーバの強制復帰」が可能なのは、ミラーセットの最新データを保持しているサーバです。その後は、「4.2.1片サーバダウンからの復帰」と同様にもう一方のサーバの「サーバの復帰」を行うことで、自動的にミラー再構築が行われます。ミラー再構築が開始されると完了するまでフェイルオーバーグループの起動ができないため、「サーバの復帰」を実行する前に、「サーバの強制復帰」を行ったサーバでフェイルオーバーグループを起動することをお勧めします。

4.2.2.2 片サーバ起動不可能（強制復帰）

両サーバダウン後、片サーバのみが復旧可能な場合には、以下の2通りの方法のいずれかの方法でクラスタ復旧を行います。

- A.ミラーディスクアドミニストレータからの復旧
- B.CLUSTERPROマネージャからの復旧

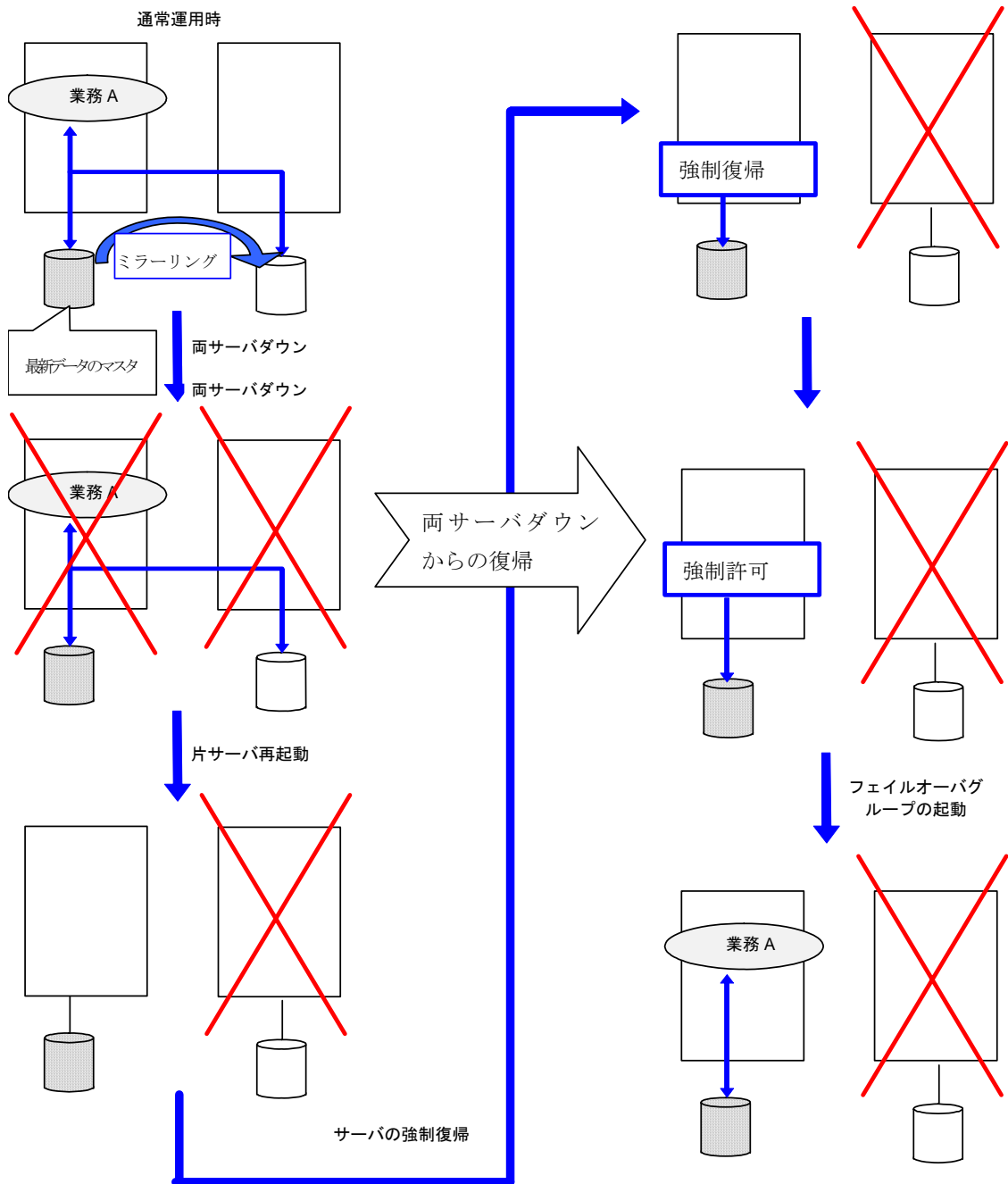

A. ミラーディスクアドミニストレータからの復旧。

1. ミラーディスクアドミニストレータを起動し、メニューから[ミラーセット操作]-[保守]を選択します。
2. 「両サーバダウン後、相手サーバが起動しない」を選択します。

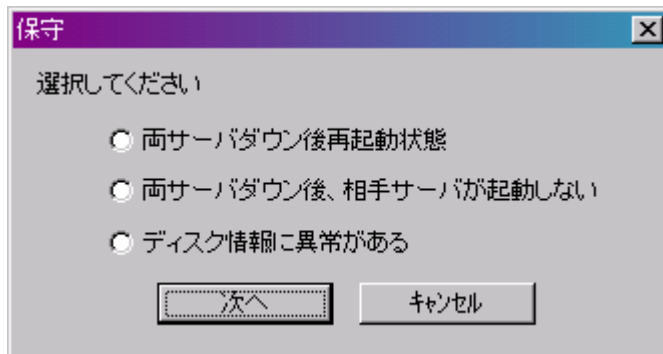

[次へ]ボタンを押し、自サーバで全ミラーセットのディスク強制復帰実行後、自サーバをクラスタに強制復帰させます。

B. CLUSTERPROマネージャからの復旧。

両サーバダウン後、片サーバのみが復旧可能な場合には、以下の手順で復旧を行ってください。

「サーバの強制復帰」を行うと、ミラーディスクヘルパーが起動されますので、ここからミラーディスクの強制復帰を行います。ミラーディスクヘルパーの詳細は、「4.2.6 ミラーディスクヘルパー」を参照してください。

起動不可能となったサーバの復旧に関しては「4.2.7 障害サーバの交換」及び、「4.2.8 システムディスクのリストア」を参照してください。

4.2.3 FastSync Optionがインストールされている場合

CLUSTERPRO LE/LX にFastSync Optionをインストールされている場合、以下の時には高速コピーモードが有効になりません。

(1) 最初のミラー構築

ミラーセット登録後の最初のミラー構築時は、差分が100%の状態と同じです。この最初のミラー構築が完了した時点で、その後の差分データを採取する準備が整います。

(2) ディスク交換直後のミラー構築

ディスク交換直後は、差分100%の状態と同じです。最初のミラー構築が完了した時点で、その後の差分データを採取する準備が整います。

(3) サーバ交換直後のミラー構築

サーバ交換直後のミラー構築は、高速コピーモードで行えません。完全コピーモードでミラー構築する必要があります。

(4) 両サーバダウン後からの復帰

両サーバダウンが発生した場合、差分データ自体の信頼性が保証できないため、両サーバダウン状態からの復旧時は、ミラー構築を完全コピーモードで行います。

4.2.4 ミラーディスクヘルパー（FastSync Optionインストール時）

ミラーディスクヘルパーからは、完全コピーを明示的に選択することはできません。FastSync Optionがインストールされている環境では、高速コピーモードが有効な範囲である限り、高速コピーを行います。

高速コピーモードが有効でない場合は、自動的に完全コピーでミラー構築を行います。

4.2.5 ネットワークパーティションからの復帰

ネットワークパーティション解決方式としてデータミラー方式を選択している場合(ミラーディスク構成の場合、自動的に選択されます)、一時的なネットワーク高負荷などによりネットワークパーティションが発生すると、両サーバで同じフェイルオーバーグループが起動されます。この状態では、ハートビートが片方向のみ不通になっているケースに備えて、ハートビートが送信できない方のサーバをシャットダウンするために、相手サーバの再起動が確認されるまで、互いにハートビートパケットを使って相手サーバにシャットダウン要求を出し続けます。このため、この状態からネットワークが正常な状態に復帰すると、互いに相手サーバからのシャットダウン要求を受信し、両サーバがシャットダウンする場合があります。

両サーバをシャットダウンさせたくない場合は、ネットワークパーティション解決方式にping方式を選択してください。ping方式を選択できない場合は、**armignr**コマンドにより任意のサーバを生存させることが可能です。**armignr**コマンドについては、「**CLUSTERPRO**システム構築ガイド コマンドリファレンス」を参照してください。

両サーバがシャットダウンした場合、以下の何れかの方法でミラーディスクを復帰させてください。

- バックアップ媒体からリストアを行う
リストアの方法については、「4.2.10バックアップからのリストア方法」を参照してください。
- 何れかのサーバのミラーディスクを復帰する
以下の手順で復帰を行います。
 1. クラスタサーバのミラーディスクアドミニストレータまたは、**CLUSTERPRO**マネージャからミラーディスクヘルパーを起動し、ミラーを行っていたディスクの詳細情報を比較します。
ミラーディスクアドミニストレータの詳細情報は、該当するディスクをマウスで右クリックし、「詳細」を選択すると表示されます。

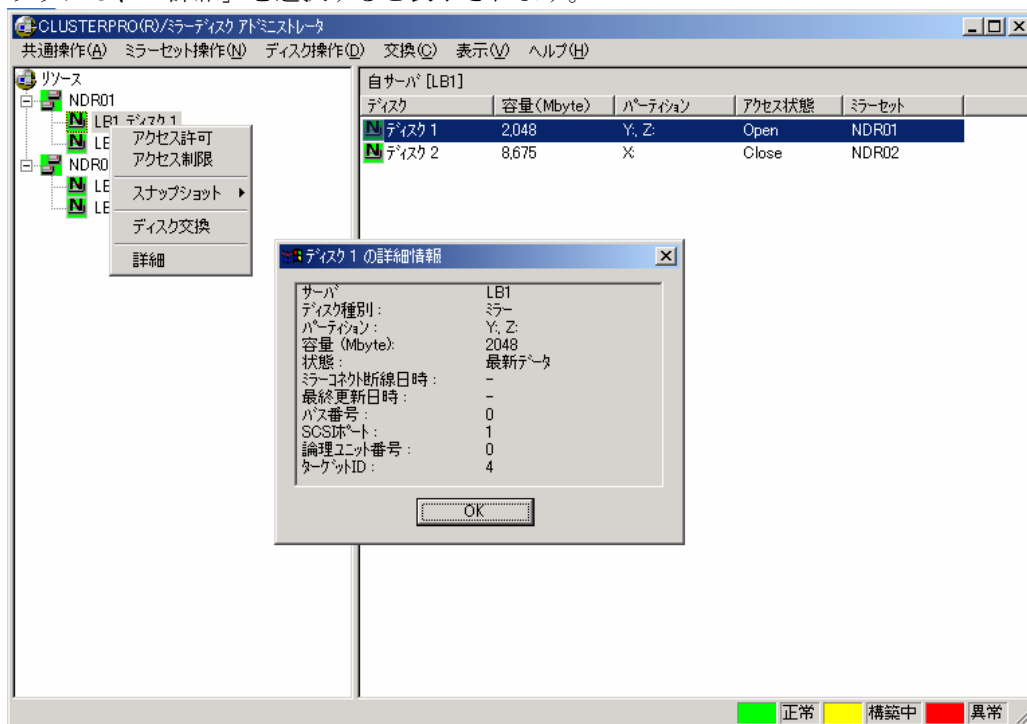

2. ここで、ミラーを行っていた双方のディスクの「最終更新日時」を参照し、最新データとするディスクを決定します。「最終更新日時」は、「ミラー不整合発生時刻」以降にそのディスクに対する書き込みが生じた場合に記録されます。双方とも更新され最新データを決定できない場合は、後から 3 の手順時にバックアップ媒体からデータのリストアを行ってください。

ミラーディスクヘルパーとミラーディスクアドミニストレータでの「最終更新日時」と「ミラー不整合発生時刻」の表示は、下表のとおりです。

	ミラーディスクヘルパー		ミラーディスクアドミニストレータ	
	項目のタイトル	未発生時	項目のタイトル	未発生時
「ミラー不整合発生時刻」	ミラーブレイク	“-/-/-/...:~:~:~“	ミラーコネクト断線日時	“-“
「最終更新日時」	最終データ更新	“-/-/-/...:~:~:~“	最終更新日時	“-“

3. ミラーディスクアドミニストレータから「4.2.2.1 両サーバ起動可能（ミラー再構築）」の手順に従ってクラスタシステムを復旧してください。2 での確認にてデータのリストアが必要な場合、バックアップ媒体からデータのリストアをおこなってください。
- 両サーバのミラーディスクを基にリストアを行う
両サーバの更新データをマージする必要がある場合は、以下の手順で両サーバのミラーディスクを基に作成された復旧データから、リストアを行います。復旧データが作成可能か否かについては、業務アプリケーションのマニュアル等で確認してください。
 1. 両サーバ共ミラーディスクに対し「アクセス強制許可」を行います。「アクセス強制許可」については、「CLUSTERPROシステム構築ガイド GUIリファレンス 3.2.5.3 アクセス強制許可」を参照してください。
 2. 両サーバのミラーディスク上のデータを、領域が十分にあるディスク等にコピーします。
 3. 両サーバ共ミラーディスクに対し「アクセス制限」を行います。「アクセス制限」については、「CLUSTERPROシステム構築ガイド GUIリファレンス 3.2.5.2 アクセス制限」を参照してください。
 4. 2.でコピーした両サーバのデータから、復旧データを作成します。復旧データの作成方法については、業務アプリケーションのマニュアル等を参照してください。
 5. 4.で作成した復旧データからリストアを行います。

4.2.6 ミラーディスクヘルパー

ミラーディスクヘルパーは、CLUSTERPROマネージャから、ミラーディスクの復旧作業を手助けするツールです。

ミラーディスクは、CLUSTERPROマネージャからダウンしたサーバをクラスタへ復帰させるとき、ダウン中に不整合となったデータの同期を取り、最新データとします。しかし、サーバの強制復帰が必要な場面では、最新データを確定できない場合や異なるミラーセットで両サーバに最新データをもつ場合など、復帰ができないケースがあります。このようなケースでは、CLUSTERPROマネージャから自動的に起動されます。

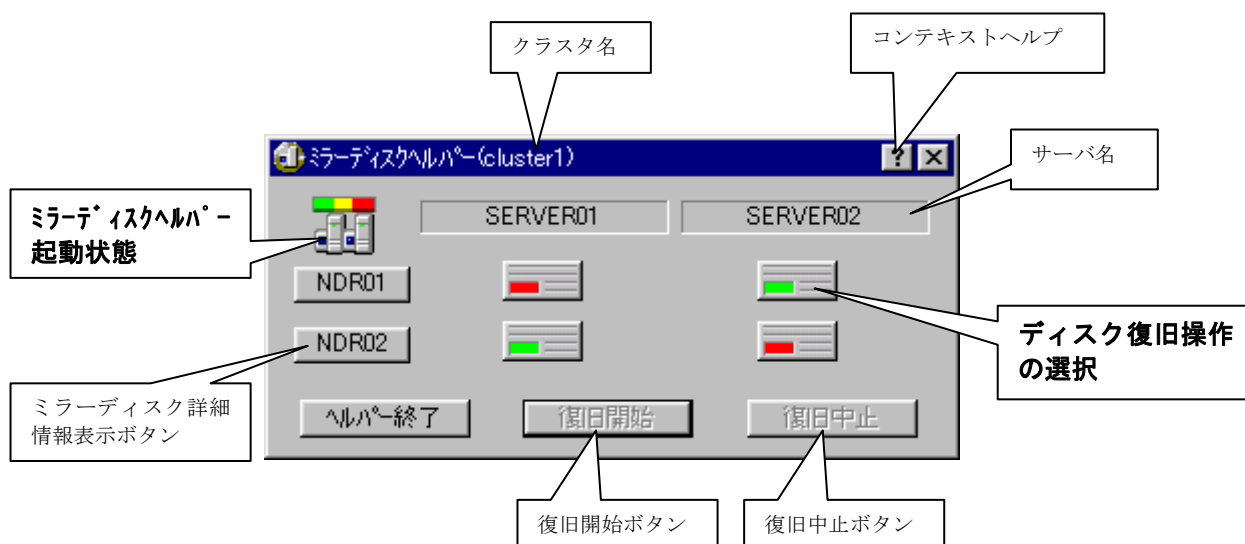

ミラーディスクヘルパー起動状態

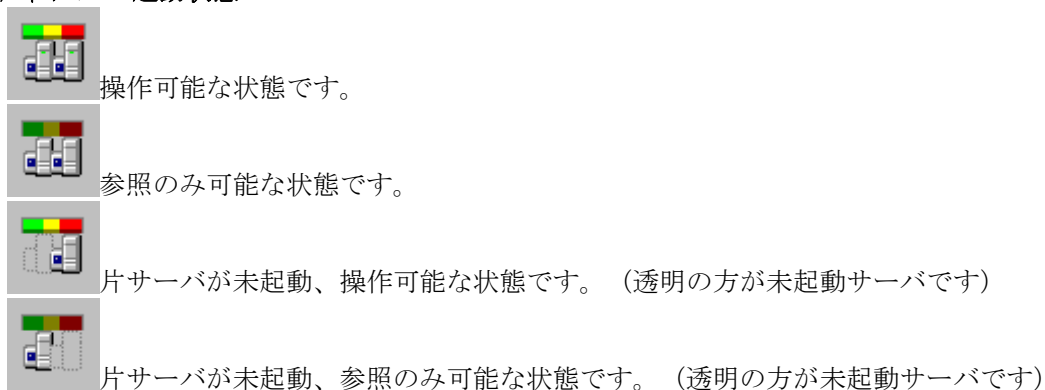

ディスク復旧操作の選択ボタン

このボタンを押すと、「ディスクコピー」→「強制復帰」→「操作なし」と順に復旧操作が選択されます。ただし表示されるものは、このディスクが可能な復旧項目のみです。

このボタンが示すディスクの状態は、以下のようになります。

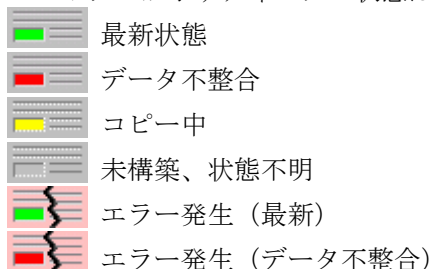

たとえば、前ページの「ミラーディスクヘルパー(cluster1)」の例では、SERVER01のNDR01が最新データでないため、SERVER01をサーバ強制復旧できません。強制復旧させるためには、最新データを持つSERVER02からデータコピーを行う必要があります。

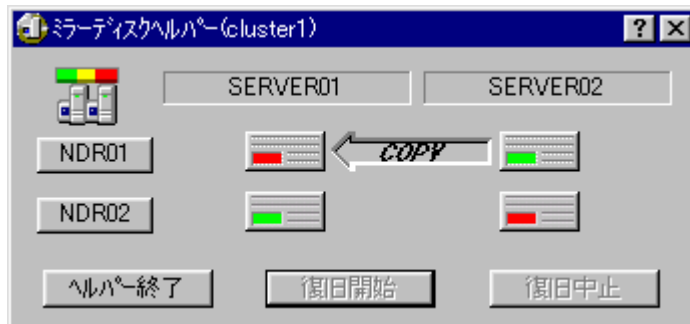

この操作は、SERVER02配下にあるNDR01のミラーディスクアイコンをクリックすると、コピー操作選択の状態（上図）になります。

また、ミラーディスクを強制復旧させる場合は、対象となるミラーディスクアイコンを押して、下図の表示にさせます。

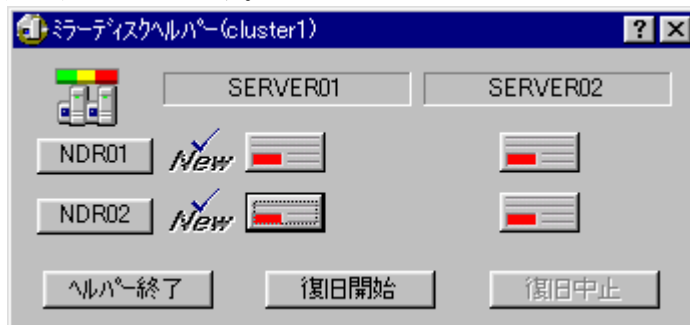

コピー操作、強制復旧操作をそれぞれのミラーセットに対して選択した後、復旧開始ボタンを押すと選択した復旧操作すべてを開始します。

4.2.7 障害サーバの交換

CLUSTERPROではHW障害などで動作不能となったサーバを、別のサーバに交換する機能が準備されていますが、データミラーリングを用いたCLUSTERPRO環境では、それに先立ちミラーディスクアドミニストレータを用いてミラーセットの登録操作を行う必要があります。

サーバ交換の際には以下に示す手順にて行ってください。

6. 交換後のサーバ上でOSの[ディスクの管理]を起動し、ディスクへの署名書き込み、OSに対するディスク登録、パーティション作成を行います。ディスクパーティションは、ミラーセットを構成するディスク間で同一でなければいけません。また、ドライブ文字も両サーバが等しくなるように設定する必要があります。交換後のサーバは、コンピュータ名、IPアドレス、CLUSTERPROのバージョン、CLUSTERPROのインストールパス、そして、OSのバージョンを交換前のサーバと必ず同じものにしてください。なお、CLUSTERPROをインストールする際には「交換用のサーバ」を選択してください。

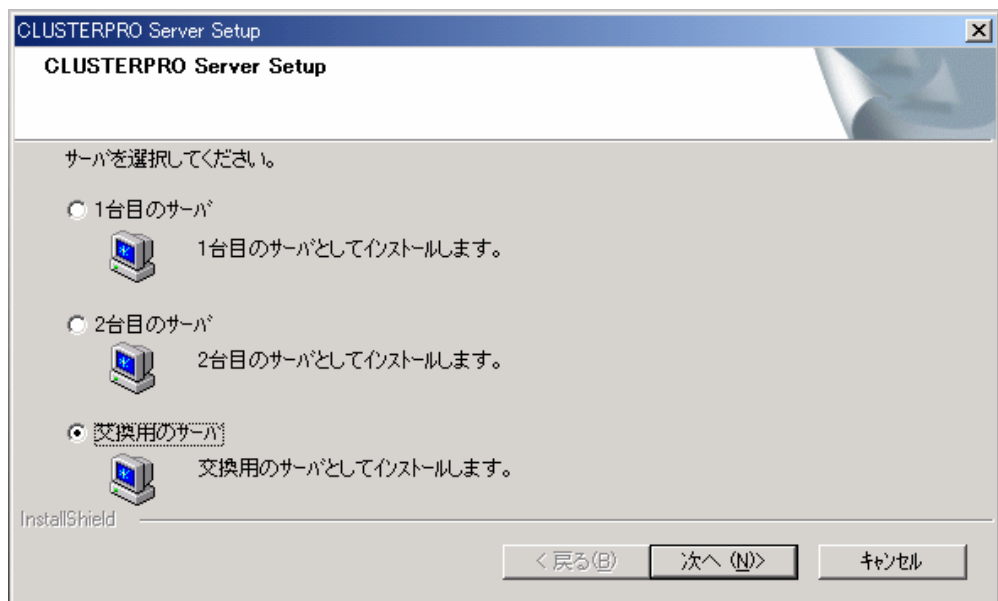

7. ミラーディスクアドミニストレータにてサーバ交換処理を実行します。メニューから「交換」を選択します。

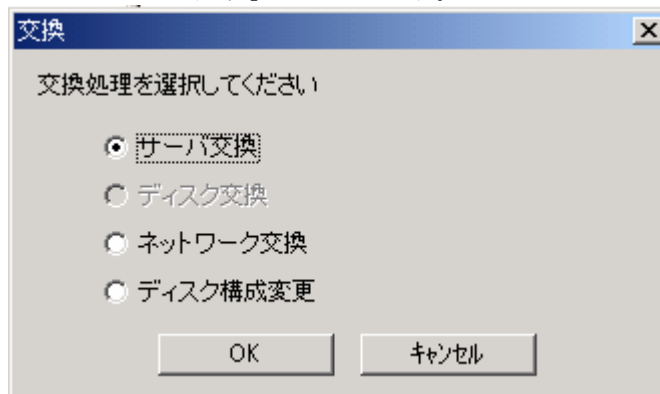

「サーバ交換」を選択し、[OK]を押します。

8. 続いて、相手サーバを指定します。



9. 次に、ミラーディスクコネクトで使用するネットワークの指定を行います。



10. 復旧対象のミラーセットと、そのミラーセットに使用するディスクの組み合わせを指定します。

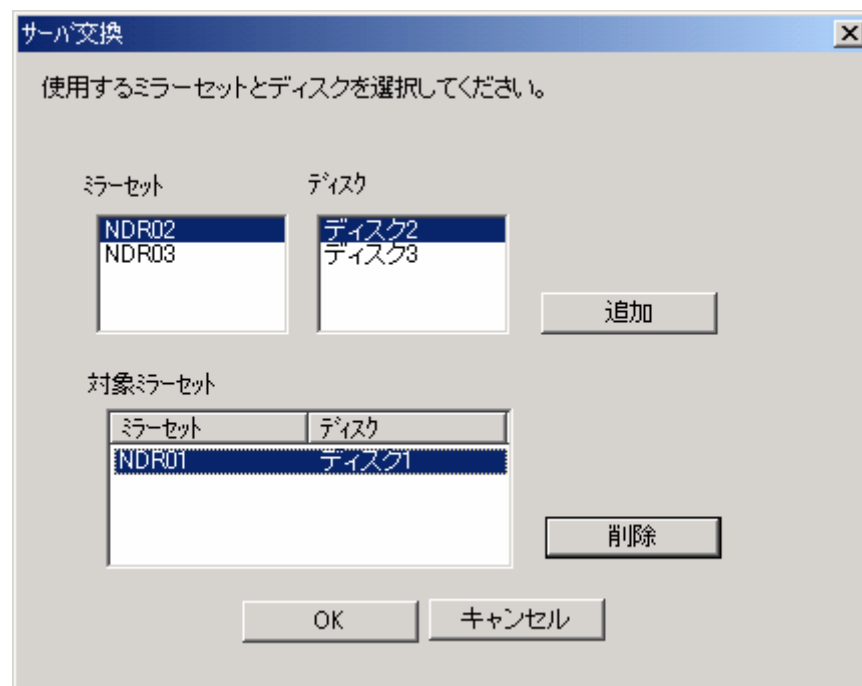

11. すべてのミラーセットを復旧した後、「CLUSTERPRO Server」サービスを自動スタートアップに変更して交換したサーバを再起動してください。

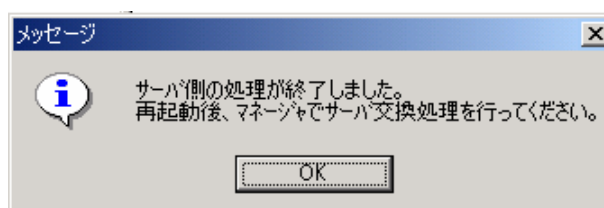

12. サーバ再起動後CLUSTERPROマネージャから「サーバの交換」を実行します。
「サーバの交換」完了後、サーバステータスは「正常動作中」になりますが、ミラーディスクの再構築が実行されていないので、交換したサーバに対して「サーバの切り離し」→「サーバの復帰」を実行してください。
全ての切替ミラーディスクリソースに対して再構築が実行されます。また、「9.3 サーバ交換を行う場合の注意事項」も参照してください。
13. ミラー構築が全て終了し、サーバ復帰が完了したところで一度クラスタシャットダウンを実行します。以上でサーバ交換は完了です。

4.2.8 システムディスクのリストア

4.2.8.1 OSが正常に起動しない場合のリストア手順

サーバのシステムディスクに異常が発生し、システムが正常に動作しない状態(不安定な状態)になった場合、以下の手順でディスクを交換し、バックアップデータのリストアを行ってください。

1. 復旧するサーバが起動中のときは、[スタート]–[シャットダウン]よりシャットダウンします。CLUSTERPROが動作中の場合、フェイルオーバーが完了するまで待ちます。
2. CLUSTERPROが動作中の場合、CLUSTERPROマネージャよりクラスタを選択し、メニューバーから[クラスタ(M)]–[プロパティ(P)]–[自動復帰モード]タグの画面で「自動復帰をしない」をチェックします。
3. 復旧するサーバのシステムディスクを交換します。交換方法の詳細は装置添付のユーザーズガイドを参照してください。
4. OSを通常の手順でサーバにインストールします。
 - = OSのインストール方法はサーバ添付のユーザーズガイドなどを参照してください。
 - = OSインストール時にネットワークの設定は必ず行ってください。また、OSのサービスパックも再インストール前と同じ状態に適用してください。
 - = OSを再インストールするサーバがプライマリドメインコントローラの場合、正常動作しているバックアップドメインコントローラをプライマリドメインコントローラに昇格して、ディスクを交換するサーバは、バックアップドメインコントローラでインストールしてください。
5. OSが正常に起動する事を確認した後、バックアップソフトウェアをインストールしてください。(詳細は、バックアップソフトウェアの説明書を参照してください。)
6. バックアップソフトウェアで、バックアップからシステムディスクをリストアします。
 - = クラスタシステムに依存する注意点はありません。通常通りにレジストリの復元ができ、同一ファイルを上書きする設定でリストアしてください。詳細はバックアップソフトウェアの説明書を参照してください。
7. 復旧するサーバのOSの日付/時刻を確認します。
[スタート]–[設定]–[コントロールパネル]–[日付と時刻]で、クラスタ内の他のサーバと同じであることを確認してください。
8. 復旧するサーバで[サービス]を開き、CLUSTERPRO関連サービスの「スタートアップの種類」が「自動」になっていれば、「手動」に変更します。
 - = CLUSTERPRO関連サービスは、以下のサービスです。
 - CLUSTERPRO Serverサービス
 - CLUSTERPRO Log Collectorサービス
 - CLUSTERPRO Mirror Disk Agentサービス
9. 復旧するサーバを[スタート]–[シャットダウン]よりシャットダウンし、サーバを再起動します。
10. 復旧するサーバでOSの[ディスクの管理]を起動し、システムディスクと切替ミラーディスクのパーティションにバックアップを取った時点と同じドライブ文字がアサインされていることを確認します。
 - = ドライブ文字の設定がリストア前と異なっている場合は、修正してください。
 - = 確認・修正後、OSの[ディスクの管理]を終了してください。
11. 復旧するサーバで、CLUSTERPRO Mirror Disk Agentサービスを自動に切り替え、リポートを行ってください。
12. (復旧するサーバで)スタート–プログラム–CLUSTERPRO Serverからミラーディスクアドミニストレータを起動してください。メニュー–交換–ディスク構成変更を選択してください。

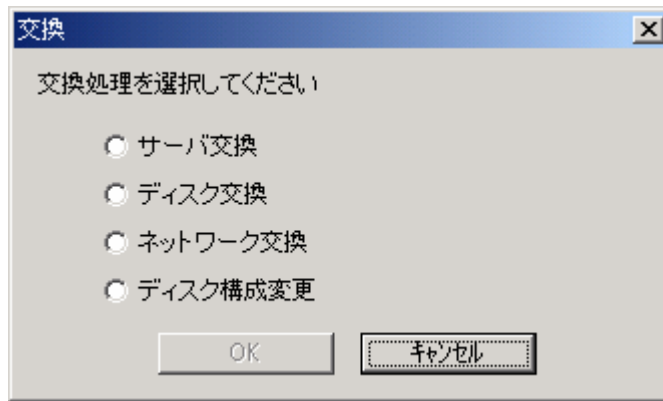

13. 対象となるミラーセット名を確認して、[OK]を選択してください。

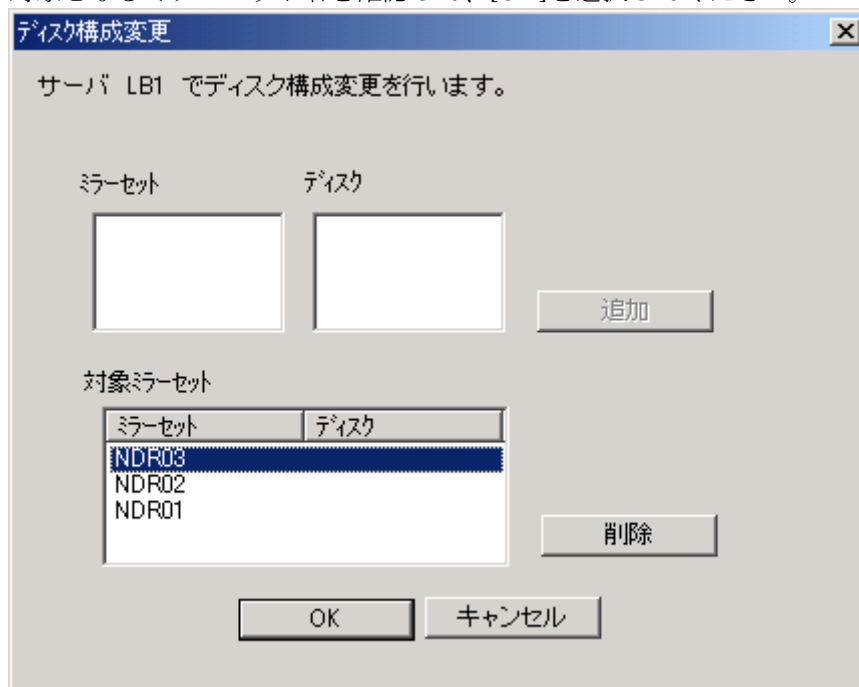

14. 復旧するサーバで、CLUSTERPRO Serverおよび、CLUSTERPRO Log Collectorサービスを自動起動に変更し、リブートを行ってください。もう一方のサーバでクラスタシャットダウンおよびリブートを行ってください。
15. サーバ起動完了後、CLUSTERPROマネージャから、復旧するサーバをクラスタへ復帰します。
16. 手順(2)で変更した[自動復帰モード]を、「自動復帰をする」に戻し、クラスタシャットダウンを行います。

4.2.8.2 OSが正常に起動する場合のシステムディスクのリストア手順

現在使用中のシステムディスクに、以前の環境をリストアする場合は、以下の手順でシステムディスクのリストアを行ってください。

1. CLUSTERPROが動作中の場合、CLUSTERPROマネージャよりクラスタを選択し、メニューバーから[クラスタ(M)]-[プロパティ(P)]-[自動復帰モード]タグの画面で「自動復帰をしない」をチェックします。
2. 復旧するサーバが現用系サーバとして動作している場合は、CLUSTERPROマネージャで、待機系サーバにグループの移動を行います。
 - = グループ移動中は一時的に業務が停止しますが、グループ移動完了後は待機系で業務を継続した状態でリストア作業を行うことができます。

3. CLUSTERPROマネージャで復旧するサーバを選択し、メニューバーから[操作(T)]-[サーバの切り離し]を実行して、復旧するサーバをクラスタから切り離された状態にします。
4. バックアップソフトウェアで、バックアップからシステムディスクをリストアします。
= クラスタシステムに依存する注意点はありません。通常通りにレジストリの復元ができ、同一ファイルを上書きする設定でリストアしてください。詳細はバックアップソフトウェアの説明書を参照してください。
5. 復旧するサーバのOSの日付/時刻を確認します。
[スタート]-[設定]-[コントロールパネル]-[日付と時刻]で、クラスタ内の他のサーバと同じであることを確認してください。
6. 復旧するサーバで[サービス]を開き、CLUSTERPRO関連サービスの「スタートアップの種類」が「自動」になっていれば、「手動」に変更します。
= CLUSTERPRO関連サービスは、以下のサービスです。
 - CLUSTERPRO Serverサービス
 - CLUSTERPRO Log Collectorサービス
 - CLUSTERPRO Mirror Disk Agentサービス
7. 復旧するサーバを[スタート]-[シャットダウン]よりシャットダウンし、リブートします。
8. 復旧するサーバでOSの[ディスクの管理]を起動し、システムディスクと切替ミラーディスクのパーティションにバックアップを取った時点と同じドライブ文字がアサインされていることを確認します。
= ドライブ文字の設定がリストア前と異なっている場合は、修正してください。
= 確認・修正後、OSの[ディスクの管理]を終了してください。
9. 復旧するサーバで、CLUSTERPRO Mirror Disk Agentサービスを自動的に切り替え、リブートを行ってください。
10. (復旧するサーバで)[スタート]-[プログラム]-[CLUSTERPRO Server]から[ミラーディスクアドミニストレータ]を起動し、[メニュー]-[交換]-[ディスク構成変更]を選択してください。

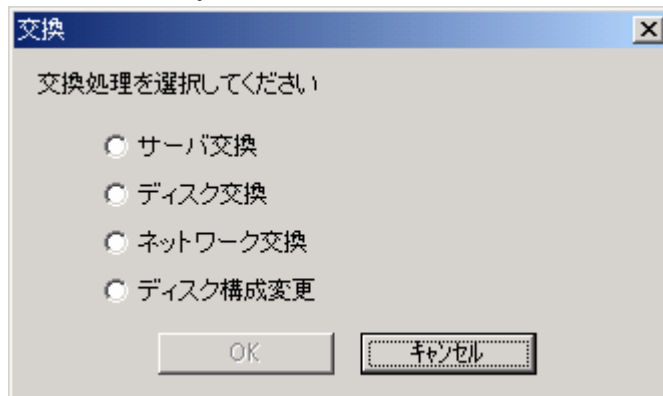

11. 対象となるミラーセット名を確認して、[OK]を選択してください。

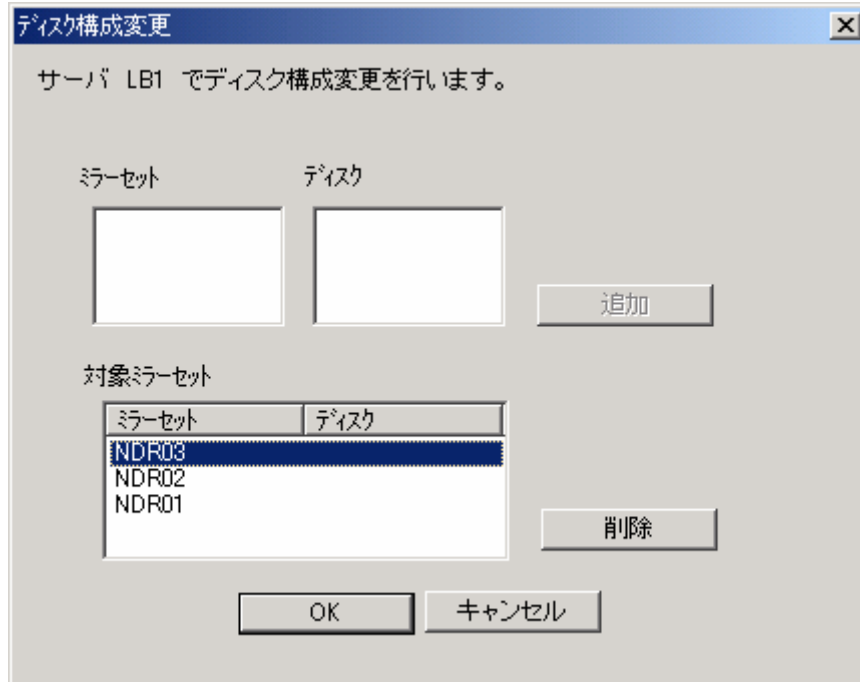

12. 復旧するサーバで、CLUSTERPRO Serverおよび、CLUSTERPRO Log Collectorサービスを自動起動に変更し、リブートを行ってください。もう一方のサーバでクラスタシャットダウンおよびリブートを行ってください。
13. サーバ起動完了後、CLUSTERPROマネージャから、復旧するサーバをクラスタへ復帰します。
14. 手順(1)で変更した[自動復帰モード]を、「自動復帰をする」に戻した後、クラスタシャットダウンを行います。

4.2.9 ディスクの交換

ミラーセットを組んでいるディスクに障害が発生した場合、以下の手順で業務を停止することなくディスクを交換することが可能です。また、ディスクがアレイで構成されているとき、アレイの再構築を行った場合は、ディスクの交換作業を行う必要があります。

1. CLUSTERPRO Serverサービスを「手動」起動にしてください。
2. ディスク障害が発生したサーバを、CLUSTERPROマネージャを使用してクラスタから切り離してください。
この操作によって、他方のサーバで全ての業務を運用することになります。
このとき、自動的にサーバがシャットダウンすることがありますが、その場合はそのままサーバの電源を切断してください。
自動的にシャットダウンしなかった場合は、サーバをシャットダウンし、サーバの電源を切断してください。
3. 問題の発生しているディスクを交換し、サーバを立ち上げ直します。
4. OSの[ディスクの管理]を起動し、ディスクに署名を書き込んだ後で、交換したディスクに交換前のディスクと全く同じパーティションを作成します。このとき、ドライブ文字の設定も交換前のディスクと同じになるようにしてください。
ここで一度サーバを再起動しドライブ文字が正しくつけられているかどうかを確認してください。
5. ミラーディスクアドミニストレータを起動します。
起動時に以下のメッセージが表示されますので、[OK]を押して先に進めてください。

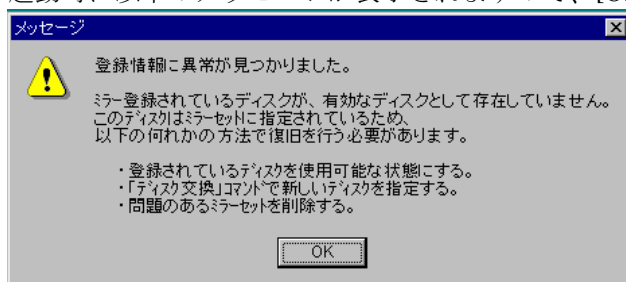

6. ミラーディスクアドミニストレータにおいて[メニュー]－[交換]－[ディスク交換]を選択してください。

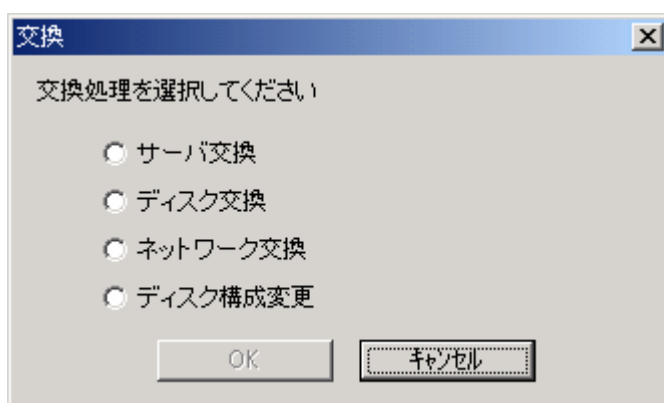

7. ディスク交換を行うミラーセットとディスクを選択し、追加ボタンを押してください。ディスク交換を行う全てのミラーセットを指定した後に[OK]ボタンを押してディスク交換処理を実行します。

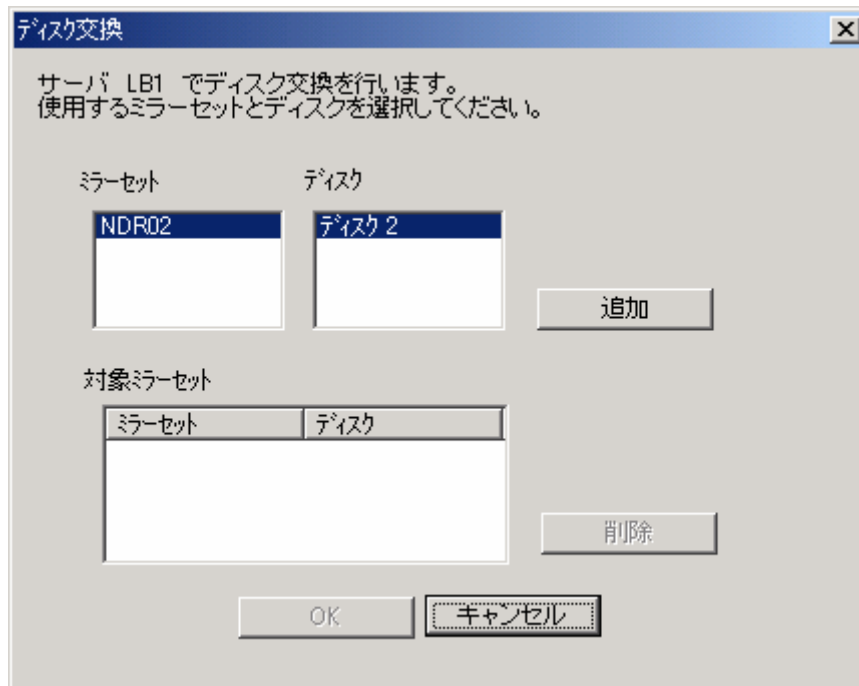

8. 交換処理が終了した後に、CLUSTERPRO Serverサービスを「自動」起動に戻しサーバを再起動してください。
9. サーバ再起動後、CLUSTERPROマネージャから「サーバ復帰」を行ってください。その後、クラスタシャットダウンを行うとディスク交換は完了です。

4.2.10 バックアップからのリストア方法

ミラーディスクヘデータをリストアする方法は、クラスタの状態にあわせて、以下の方法が可能です。

システムディスクのリストアは、「4.2.8 システムディスクのリストア」を参照願います。

4.2.10.1 正常なクラスタ状態でリストアする方法

業務アプリケーション側が動作していてもリストアできる場合は、グループが起動しているサーバ上で通常のリストアを行うことができます。

ただし、次の点に注意が必要です。

業務アプリケーションによりミラーディスク上のファイルが使用中の場合、バックアップツールによってはファイル解放後に置き換えをするためにリストア後もミラーディスクにアクセスしている場合があります。
この場合、グループの停止や移動、フェイルオーバーの際にディスク解放のために現用系がシャットダウンされる可能性があり、またこれにより使用中だったファイルが正しくリストアされない恐れがあります。

4.2.10.2 クラスタで起動される業務アプリケーションを停止させてからリストアする方法

1. [サービス]を開き、CLUSTERPRO Serverサービスの「スタートアップの種類」を「手動」に変更します。
= [サービス]とは、
[スタート]–[プログラム]–[管理ツール]–[サービス]を表します
2. 上記(1)を全サーバで実行します。
3. クラスタシャットダウンを行い、サーバを再起動します。
4. リストアを実行するサーバ上で、ミラーディスクアドミニストレータを起動します。
5. ミラーディスクアドミニストレータのメニューバーから[ディスク操作]–[アクセス許可]を実行し、ミラーディスクをディスクアクセスが可能な状態にします。
6. バックアップからミラーディスクヘデータのリストアを行います。
(クラスタシステムに依存する注意点はありませぬ。通常通りに同一ファイルを上書きする設定でリストアしてください)
7. ミラーディスクアドミニストレータのメニューバーから[ディスク操作]–[アクセス制限]を実行し、ミラーディスクのディスクアクセスを制限した状態に戻します。
8. [サービス]を開き、CLUSTERPRO Serverサービスの「スタートアップの種類」を「自動」に戻します。
9. 上記 8 を全サーバで実行してください。
10. 全サーバを[スタート]メニューの[シャットダウン]から再起動します。

4.2.10.3 両サーバダウン時にリストアする場合

サーバがダウンした場合、サーバを復帰する過程で自動的にミラー再構築が行われます。ミラー再構築が開始されると、完了するまでグループの起動ができないため、ミラーディスク上のデータをバックアップから復旧する必要がある場合は、サーバの復帰前に以下の手順でリストアを実施してください。

1. リストア作業を行うサーバがダウンしている場合は、再起動します。
= どちらのサーバでもリストア作業が可能な場合は、最新データを保持しているサーバでリストア作業を実施してください。
2. リストア作業を行うサーバでミラーディスクアドミニストレータを起動します。
3. ミラーディスクアドミニストレータのメニューバーから[ディスク操作]—[アクセス強制許可]を実行し、ミラーディスクをディスクアクセスが可能な状態にします。
4. バックアップからミラーディスクヘータのリストアを行います。
= リストア中は、ミラーディスクアドミニストレータを起動したままにしてください。
5. ミラーディスクアドミニストレータのメニューバーから[ディスク操作]— [アクセス制限]を実行し、ミラーディスクのディスクアクセスを制限した状態に戻します。
6. 「4.2.2 両サーバダウンからの復帰」に従って、クラスタを復旧します。
= 「サーバの強制復帰」は、リストア作業を行ったサーバに対して実施してください。

4.2.11 ネットワークカードの交換方法

ミラーディスクコネクタ以外のネットワークカードの交換方法については、共有ディスクと同様のため、「4.1.8 ネットワークカードの交換方法」を参照してください。ミラーディスクコネクタを交換する場合には「3.1 ミラーディスクコネクタの交換方法」を参照してください。

4.2.12 UPSの交換手順

UPSの交換手順については、共有ディスクと同様のため、「4.1.9 UPSの交換手順」を参照してください。

5 障害時のログ採取

ログ収集ツールを使用することにより、サーバやマネージャの障害ログを採取することができます。ログ収集ツールでは、障害の発生したクラスタを指定するだけで、指定したクラスタを構成する全サーバから、CLUSTERPRO関連のログ、Windowsのイベントログおよびワトソログを、CLUSTERPROマネージャのログディレクトリに収集します。さらに、同じディレクトリにマネージャログも収集することが可能です。

必要に応じて、ログ採取を行なうサーバや、収集するログの種類、収集先のディレクトリを変更することもできます。本ツールは、CLUSTERPROマネージャをインストールしているマシンから実行します。

5.1 起動

CLUSTERPROマネージャがインストールされ、クラスタ登録を行なっているマシンから、[スタート]ボタンを押し、[プログラム]メニューから[CLUSTERPRO Manager]—[ログ収集ツール]を選択してください。

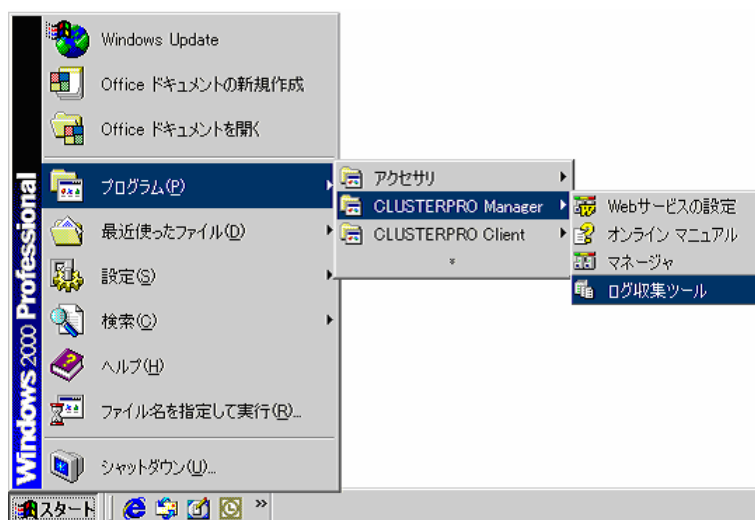

CLUSTERPROマネージャでクラスタ登録が行なわれているクラスタに対してのみ、ログ収集を行ないます。クラスタ登録が1つも行なわれていないマシンからログ収集ツールを起動すると、エラーメッセージを表示したのち終了します。

5.2 終了

[終了]ボタンを選択してください。

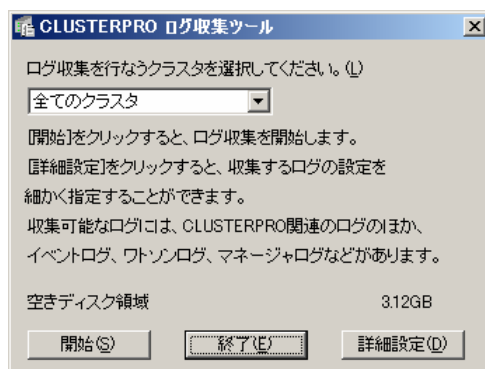

5.3 ログ収集

ログ収集ツールを使用する場合には、サーバ側のマシンにおいて CLUSTERPRO Log Collector サービスが開始されている必要があります。CLUSTERPRO Log Collector は、CLUSTERPRO サーバをインストールしたときサービスに登録され、既定値として自動起動するようになっています。サービスが開始されていない場合、ログは収集されません。

ログ収集ツールの画面から、ログ収集を行ないたいクラスタを選択して、[開始]ボタンを選択してください。CLUSTERPROマネージャで登録されているクラスタが、ログ収集の対象となります。

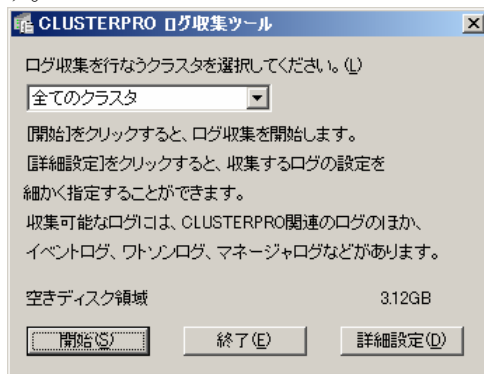

開始ボタンを選択すると、ログ収集の準備中ダイアログボックスが表示されます。

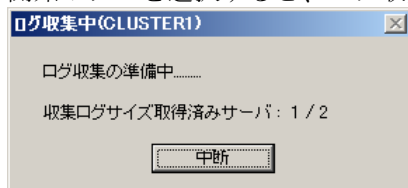

その後、ログ収集中進捗ダイアログボックスが表示されます。

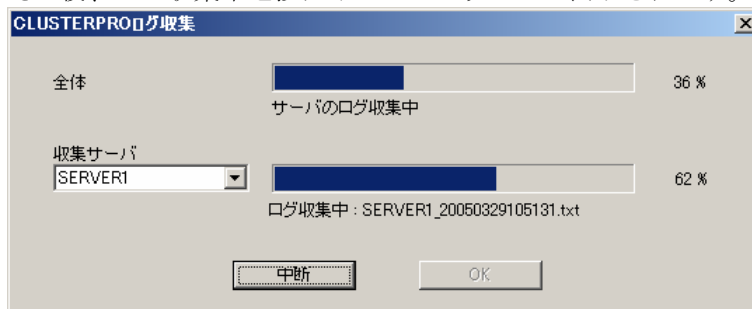

ログ収集処理が完了すると、画面は以下ようになります。

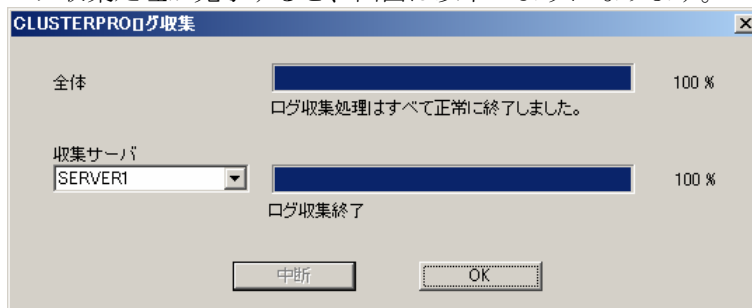

ログ収集中メッセージボックスで[中断]ボタンを選択すると、ログ収集処理を中断してもとの画面に戻ります。その際、それまでに収集していたログは消去されます。（サーバ側のログは消去されません。）

ログ収集処理の途中でサーバ側の障害が発生した場合は、障害に影響のない範囲でログ収集処理を続行します。収集することができなかったログファイルについては、手動で収集してください。

5.4 詳細設定

ログ収集ツールでは、ログ収集の設定を細かく指定することができます。詳細設定を行ないたい場合はログ収集を行うクラスタを選択し、ログ収集ツールの画面から[詳細設定]ボタンを選択します。

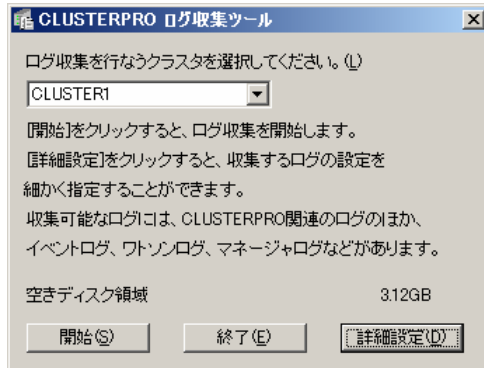

詳細設定を行なったのち、[開始]ボタンを指定してログ収集を実行し処理が完了すると、詳細設定の情報は、初期値に戻ります。

詳細設定の画面が表示されます。詳細設定として、サーバ選択、ログ選択、ログ格納ディレクトリの設定を行うことができます。

5.4.1 サーバ選択

ログ収集サーバ、指定可能サーバ内のサーバ名を選択し、[追加][削除]ボタンを押すことにより、ログ収集を行なうサーバを指定します。ログ収集サーバ内にあるサーバに対してログ収集を行ないます。

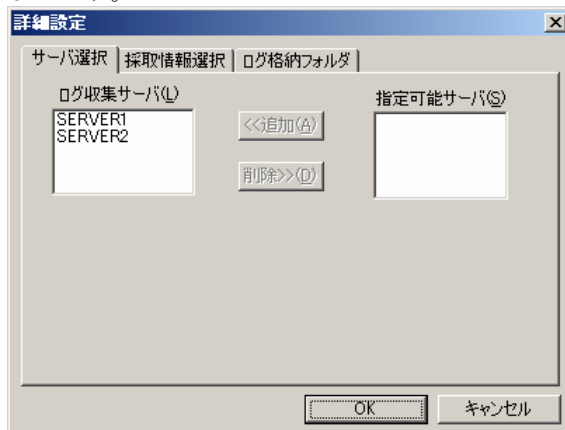

5.4.2 ログ選択

収集を行なうログを選択します。チェックされたログに対してログ収集を行ないます。イベントログ、ワトソンログ、診断プログラムレポートに関しては[詳細]ボタンを選択することにより、さらに詳細な指定を行なうことができます。

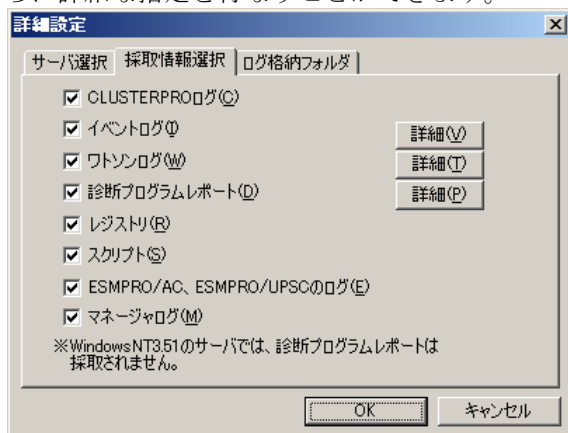

5.4.2.1 CLUSTERPROログ

サーバ側の、(インストールディレクトリ)¥arm.logを収集します。

5.4.2.2 イベントログ

イベントログでは、システムログ、セキュリティログおよびアプリケーションログを指定することができます。セキュリティログに関しては、通常、採取の必要はありません。また、収集する際のログファイル名を指定することができます。



5.4.2.3 ワトソンログ

ワトソンログでは、ワトソンログおよびユーザダンプを指定することができます。アプリケーションの異常終了などがあった場合は、ユーザダンプも収集してください。

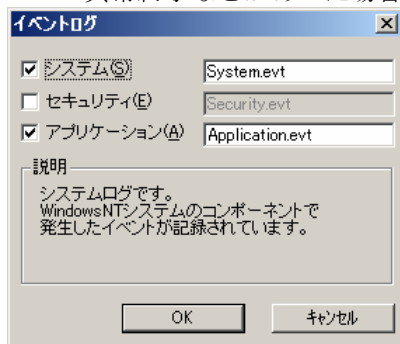

5.4.2.4 Windows診断プログラムレポート

Windows 2000またはWindows Server 2003システム情報を収集します。

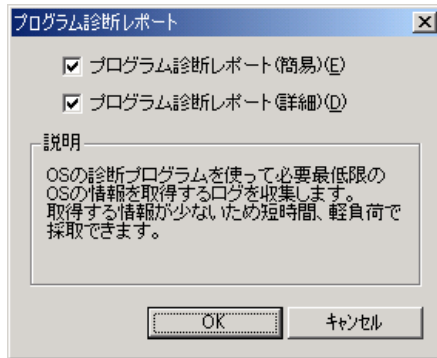

5.4.2.5 レジストリ

CLUSTERPROのサーバ関連モジュールが使用するレジストリを収集します。

5.4.2.6 スクリプト

CLUSTERPROのスクリプトを収集します。スクリプト簡易作成支援オプションで作成したスクリプトも、収集対象となります。

5.4.2.7 ESMPRO/AC、ESMPRO/UPSCのログ

ESMPRO/AutomaticRunningController(AC)およびESMPRO/UPSController(UPSC)のログを採取します。

5.4.2.8 マネージャログ

CLUSTERPROマネージャのログを収集します。

5.4.3 ログ格納ディレクトリ

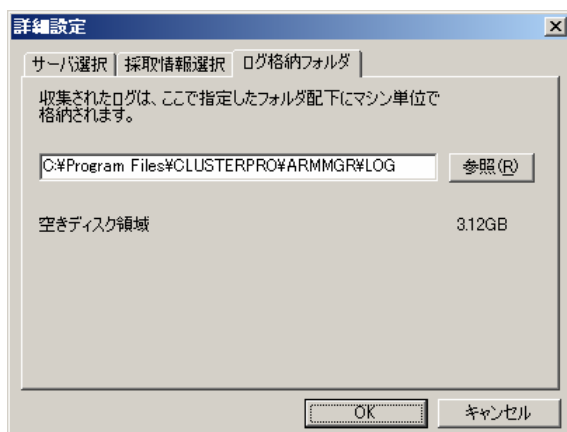

収集後にログを格納するディレクトリを指定します。空きディスク領域が表示されるので、ログ収集に十分な空き領域をもつディスクを指定してください。直接、エディットボックスにディレクトリを指定するか、[参照]ボタンの選択で表示される画面からディレクトリを指定してください。

[参照]ボタンを選択すると、ディレクトリツリーが表示されますので、目的のディレクトリを指定してください。



5.5 ログの確保

ログ収集ツールで収集したログファイルは、CLUSTERPROマネージャのログディレクトリもしくは詳細設定で指定したディレクトリに集められるので、磁気テープなどの持ち運び可能な媒体に複写して情報を確保してください。その際、CLUSTERPROマネージャのログを合わせて採取してください。インストールパスは「5.6.2 マネージャ」を参照してください。

5.6 ログ収集ツールを使用しない場合

マネージャやクライアントのログを採取したり、サーバのネットワーク障害などでログ収集ツールを使用しない場合は、下記のディレクトリ（フォルダ）配下のファイルを手作業ですべて採取し、保存してください。

サーバのログは、各サーバで別々に採取してください。

5.6.1 サーバ

(インストールディレクトリ)¥*.log
(インストールディレクトリ)¥ARMMONTR¥LOG
(インストールディレクトリ)¥ARMMGR¥LOG (*)

(*)サーバにCLUSTERPROマネージャがインストールされている場合のみ採取してください。

5.6.2 マネージャ

(インストールディレクトリ)¥ARMMGR¥LOG

5.6.3 クライアント

(インストールディレクトリ)¥ARMCL配下の *.LOG

5.7 ハードウェアのログ採取

5.7.1 StorageProcessorのイベントログ採取手順（NavisphereVer 4.1.1）

Navisphereを使用して管理する共有ディスク装置(例えばNEC Fiber Channelディスクアレイ装置(N8590-07、N8590-31、N8590-50、N8590-51Aなど)を使用する場合、あるいは、同等製品を使用する場合は、Fiber Channelディスクアレイ装置のログ(StorageProcessor(以下SPと称す)のイベントログ)を採取してください。

以下にSPのイベントログ採取手順の概要を示します。実際にSPのイベントログを採取する際は、Navisphereのセットアップカードの手順で作業してください。

(1) CLUSTERPRO関連サービスを手動にし、クラスタシャットダウンする

クラスタ内のすべてのサーバでCLUSTERPRO ServerサービスとCLUSTERPRO Log Collectorサービスのスタートアップの種類を[手動]に変更後、クラスタシャットダウン→再起動を行います。

(2) Supervisorを起動する

Supervisorを起動する前にAgentサービスを起動し、起動完了を確認してください。

Supervisorの起動は、プログラムグループの「Navisphere」の「Navisphere Supervisor」またはESMPRO/ServerManagerのOperation Windowの「Navisphere Supervisor」から起動します。

注意 1： Supervisorを起動するにあたっては、通信を行うホスト上のAgentサービスが動作中であることを確認してください。またAgentサービスが起動中はSupervisorからの要求がタイムアウトする場合があります。

2： Supervisorから指定するホスト名と、Agentがインストールされた本体装置の「コンピュータ名」は一致させてください。一致しない場合、ディスクアレイ装置に対してアクセスできません。なお、「コンピュータ名」は「コントロールパネル」－「ネットワーク」により確認できます。

1. マネジメントするホスト名を[Host Selection]ダイアログボックスより入力し「Contact」を押してください。
[Host Selection]ダイアログボックスは、[Navisphere]ダイアログの[File]メニュー[Select Hosts...]にて表示されます。
2. 「Storage System」欄に「¥¥.¥SCSIu:x:y:z」の形式でディスクアレイ装置が表示されますので、マネジメントするディスクアレイ装置を選択して[OK]を押してください。
(u:ポート番号、x:bus番号、y:SCSIのターゲットID、z:LUN番号)
対象となる装置のドライブ番号はAgentの設定画面のDevicesにより確認してください。

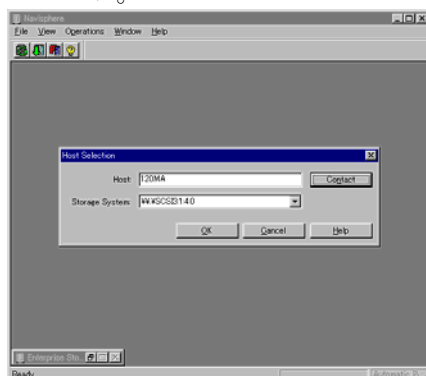

Host Selectionダイアログ

(3) ストレージプロセッサ (SP) のイベントログを採取する

SPのイベントログを採取するためには、[Enterprise Storage 1]ダイアログの[Storage]タブー対象SPの所で右クリック→[Event Log...]を選択してください。

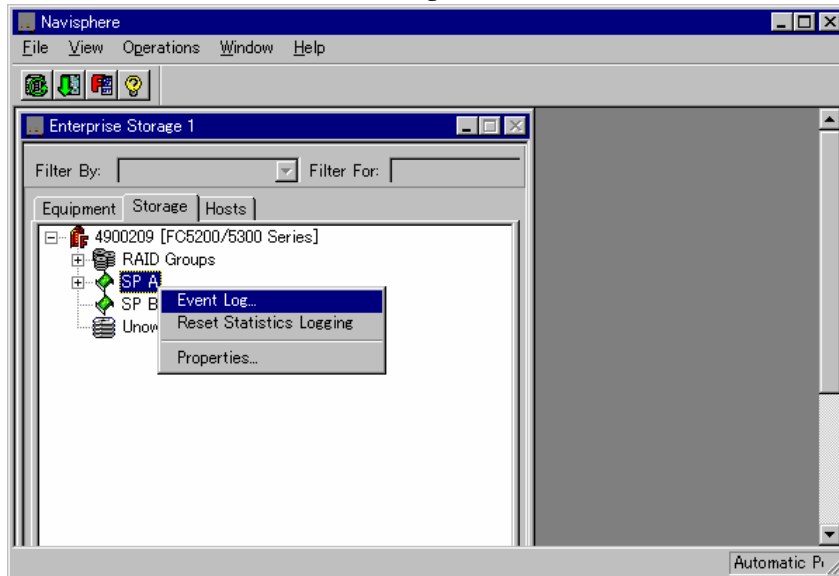

[Save]を押してSPのイベントログを適切なフォルダに保存してください。

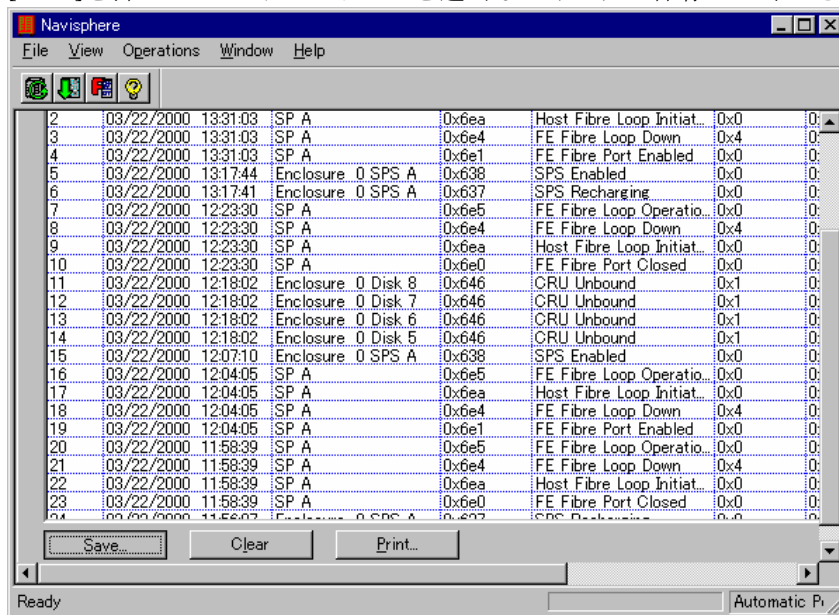

注意：デュアルポート機構がある場合のSPのイベントログは、SP-A、SP-Bの両方を採取してください。

ログ採取後は、Supervisorを閉じて、Agentサービスを停止してください。

(4) CLUSTERPROのサービスを自動にし、再起動する

クラスタ内のすべてのサーバで、CLUSTERPRO ServerサービスとCLUSTERPRO Log Collectorサービスのスタートアップの種類を[自動]に変更します。

クラスタを構成するすべてのサーバでほぼ同時に、スタートメニューからサーバを再起動してください。

5.7.2 ESRASログ

NEC Express5800/100シリーズをご使用の場合には、ESRASログを採取してください。ESRASログの採取方法は、サーバ装置添付の「ユーザズガイド」を参照してください。

5.7.3 メモリダンプ

メモリダンプの採取方法に関しては、サーバ装置添付の「ユーザズガイド」などを参照してください。

6 ローリングアップグレード

クラスタシステムのサーバ間で業務を移動させながら1サーバずつアップグレードを行うことにより、最小限の業務停止¹³でOSやアプリケーションをアップグレードすることができます。

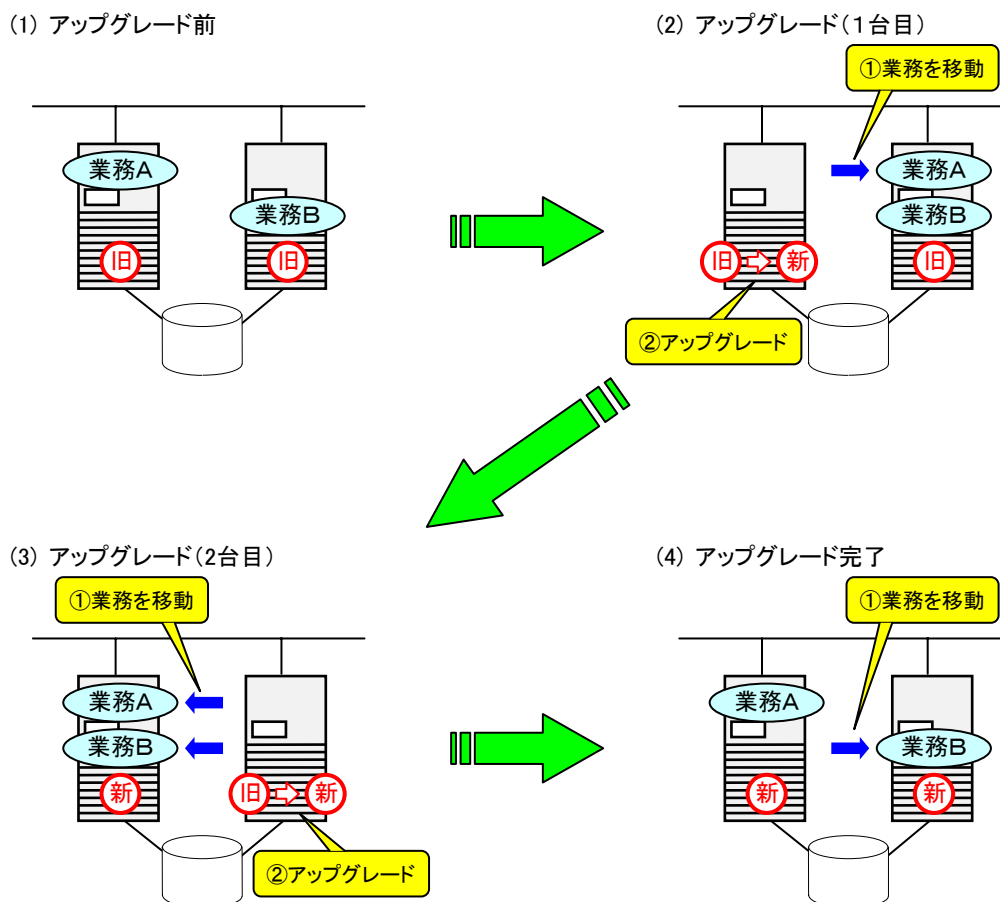

6.1 アプリケーションのローリングアップグレード

アプリケーションのローリングアップグレードの手順は、以下のとおりです。

1. 手順1-1から手順1-3までの作業を1サーバずつ行なってください。
 - 1-1. サーバでフェイルオーバーグループが動作している場合、CLUSTERPROマネージャを操作して、フェイルオーバーグループを別のサーバへ移動してください。

アップグレードにより、アプリケーションの起動方法などが変更される場合は、フェイルオーバーグループの移動前に開始スクリプト/終了スクリプトを編集してください。
開始スクリプト：移動先サーバのアプリケーションのバージョンに合わせた設定にしてください。
終了スクリプト：移動元サーバのアプリケーションのバージョンに合わせた設定にしてください。

¹³ 業務を別のサーバへ移動させるために短時間の業務停止が発生します。

- 1-2. アプリケーションをアップグレードしてください。
アプリケーションのアップグレード方法については、各アプリケーションの手順書を参照してください。
- 1-3. アプリケーションのアップグレードの過程でサーバを再起動した場合は、CLUSTERPROマネージャを操作して「サーバの復帰」を実行してください。
2. 全てのサーバのアプリケーションのアップグレードが完了後、必要であれば開始スクリプト/終了スクリプトを編集してください。

アップグレードにより、アプリケーションの起動方法などが変更される場合に、アップグレード後のバージョンに合わせた設定にしてください。

3. 必要であればCLUSTERPROマネージャを操作して、フェイルオーバーグループをそれぞれ元のサーバへ移動してください。

<注意>

アプリケーションによっては、ローリングアップグレードを適用できない場合があります。「9.20.1 アプリケーションのアップグレードに関する注意/制限事項」を参考にして、ローリングアップグレードの可否を確認した上でアップグレードを行なってください。

6.2 CLUSTERPROサーバのローリングアップグレード

旧バージョンのCLUSTERPROサーバをVer8.0のCLUSTERPROサーバにアップグレードする場合、以下のドキュメントを参照してください。

- 共有ディスクタイプの場合、「CLUSTERPRO システム構築ガイド クラスタ生成ガイド(共有ディスク)」
- ミラーディスクタイプの場合、「CLUSTERPRO システム構築ガイド クラスタ生成ガイド(ミラーディスク)」

CLUSTERPROサーバのアップデートを適用する場合、「CLUSTERPRO for Windows Ver8.0 アップデート手順書」を参照してください。

6.3 OSのローリングアップグレード

バージョン7.05以降のCLUSTERPROサーバがインストールされているシステムでは、ローリングアップグレードによるOSのアップグレードが可能です。

対応可能なOSアップグレードは、以下のとおりです。

- * Windows 2000 Service Packの適用
- * Windows 2000からWindows Server 2003へのアップグレード

なお、OSのアップグレードを行う際には、「9.20.2 OSのアップグレードに関する注意/制限事項」も合わせてご確認ください。

6.3.1 Windows 2000 Service Packの適用

Windows 2000 Service Packの適用をローリングアップグレードにより行う手順については、「Windows 2000 Service Pack適用手順書」を参照してください。

6.3.2 Windows 2000からWindows Server 2003へのアップグレード

Windows 2000をWindows Server 2003へアップグレードする場合は、CLUSTERPROサーバをアンインストールした状態で実施する必要がありますが、ローリングアップグレードにより1サーバずつアップグレードを行うことで、クラスタシステムを維持したままアップグレードの適用が可能となります。

手順の概要は以下のとおりです。

- * 1サーバずつOSのアップグレードを実施
 - + フェイルオーバーグループを別のサーバへ移動
 - + CLUSTERPROサーバのアンインストール
 - + Windows Server 2003へのアップグレード
 - + CLUSTERPROサーバの再インストール
 - + サーバ交換

以下の手順で、Windows 2000からWindows Server 2003へのアップグレードを行います。

1. 手順1-1から手順1-8までの作業を1サーバずつ行なってください。
 - 1-1. サーバでフェイルオーバーグループが動作している場合、CLUSTERPROマネージャを操作して、フェイルオーバーグループを別のサーバへ移動してください。
 - 1-2. CLUSTERPROサーバをアンインストールしてください。
CLUSTERPROサーバのアンインストール手順については、以下を参照してください。
 - * 「クラスタ生成ガイド(共有ディスク)」
⇒ 「6.2 CLUSTERPROサーバのアンインストール」
 - * 「クラスタ生成ガイド(ミラーディスク)」
⇒ 「6.2 CLUSTERPROサーバのアンインストール」

CLUSTERPROサーバをアンインストールすると、共有ディスクに対するアクセスの排他制御が機能しなくなります。
CLUSTERPROサーバのアンインストールを行う前に、アンインストールを行うサーバと共有ディスクを接続しているケーブルを取り外してください。
また、CLUSTERPROサーバを再インストールし、「X-CALL DISKの設定」が完了するまで、共有ディスクをこのサーバに接続しないでください。

CLUSTERPRO Exchange Support Kit R2.0 を使用している場合は、CLUSTERPROサーバのアンインストールを行う前に製品のライセンスを削除してください。
また、Exchangeサーバのアンインストールは必要ありません。

- 1-3. Windows 2000からWindows Server 2003へOSをアップグレードしてください。
OSのアップグレード方法については、サーバ添付のユーザズガイドなどを参照してください。

Windows Server 2003をクリアインストールする場合、コンピュータ名/ネットワーク構成/ドライブ構成などについては、アップグレード前と同一となるよう設定してください。
アップグレード前の構成から変更すると、手順1-7のサーバ交換が行えません。

- 1-4. CLUSTERPROサーバをインストールしてください。
CLUSTERPROサーバのインストール手順については、以下を参照してください。

- * 「クラスタ生成ガイド(共有ディスク)」
⇒ 「2.5 CLUSTERPROサーバのセットアップ」
- * 「クラスタ生成ガイド(ミラーディスク)」
⇒ 「3.1 CLUSTERPROサーバのセットアップ」

なお、ミラーディスク構成の場合は、「交換用のサーバ」としてインストールする必要があります。

CLUSTERPROサーバの再インストール時に、CLUSTERPROサーバのライセンスについては再登録する必要はありません。

以下の製品を使用している場合は、各製品のライセンスを再登録してください。

- * CLUSTERPRO FastSync Option for Windows Ver8.0
- * CLUSTERPRO Exchange Server Support Kit R2.0

CLUSTERPRO Exchange Server Support Kit R2.0を使用している場合には、ライセンス登録の際に「CLUSTERPRO Resource Monitr」サービスのアカウント設定も行ってください。（詳細については、「CLUSTERPRO システム構築ガイド 生成編」の、Exchange Server Support Kitについての記述を参照してください）
なお、Exchangeサーバの再インストールは必要ありません。

- 1-5. 共有ディスク/ミラーディスクの設定を行なってください。

<共有ディスクの設定>

共有ディスクの設定については、「クラスタ生成ガイド(共有ディスク)」の「2.5.5 クロススクールディスクの設定」も合わせてご覧ください。

- (1) CLUSERPROディスクアドミニストレータを起動し、「X-CALL DISKの設定」を実施してください。
- (2) サーバをシャットダウンし、共有ディスクの接続ケーブルをサーバに取り付けてください。
- (3) サーバを起動し、OSの[ディスクの管理]により、アップグレード前と同一となるように、共有ディスクの切替パーティションにドライブ文字をアサインしてください。
- (4) CLUSERPROディスクアドミニストレータを起動し、アップグレード前と同一となるように、クラスタパーティションおよび共有パーティションのクラスタ文字を設定してください。

<ミラーディスクの設定>

「4.2.7 障害サーバの交換

」と同様の手順で、ミラーディスクアドミニストレータによるサーバ交換処理を実施してください。

- 1-6. 「CLUSTERPRO Server」サービスのスタートアップの種類を[自動]に変更し、サーバを再起動してください。

以下のサービスがあれば、これらのスタートアップの種類も[自動]に変更してください。

- * CLUSTERPRO Log Collector
- * CLUSTERPRO Mirror Disk Agent

1-7. CLUSTERPROマネージャを操作して、「サーバの交換」を実行してください。

1-8. ミラーディスク構成の場合は、ミラーディスクを再構築する必要があります。

- (1) CLUSTERPROマネージャを操作して、交換したサーバに対し「サーバの切り離し」
⇒「サーバの復帰」を実行してください。
- (2) 交換したサーバを再起動してください。
- (3) CLUSTERPROマネージャを操作して、交換したサーバに対し「サーバの復帰」を実行してください。

CLUSTERPROサーバのバージョンが7.06以降の場合は、手順(1)だけを実行してください。手順(2)～(3)を実行する必要はありません。 バージョンが7.05の場合は、手順(1)～(3)を実行してください。

2. すべてのサーバのOSアップグレードが完了後、必要であればCLUSTERPROマネージャを操作して、フェイルオーバーグループをそれぞれ元のサーバへ移動してください。

7 メッセージ一覧

7.1 アラートログ

7.1.1 CLUSTERPROログ

障害が発生した場合は、サーバで採取しているCLUSTERPROログを参照してください。CLUSTERPROログは、サーバのプロパティから情報タブを選び、[ログ表示]ボタンで参照できます。サーバのプロパティは、参照したいサーバを選択した上で、[クラスター]—[プロパティ]を選択すると表示されます。

【通知の種類と対処法】

	メッセージ	説明	対処法
1	フェイルオーバー処理が完了しました。	相手サーバ資源の起動が完了しました。	相手サーバの業務を継続します。相手サーバの障害原因を取り除いてサーバの復帰を行ってください。
2	サーバダウン発生後の未復旧状態で起動します。	サーバ障害未復旧状態でCLUSTERPROモニタを起動します。	サーバ障害の原因を取り除いた後にサーバの復帰を行ってください。
3	ダウン状態になりました。	サーバがダウン状態になりました。	サーバを立ち上げて障害原因を取り除いてください。

7.1.2 アラートビュー

CLUSTERPROマネージャは受け取ったアラートを、画面の下部に表示します。この部分をアラートビューと呼びます。アラートビューの表示は、最新のものが一番下に追加されていきます。

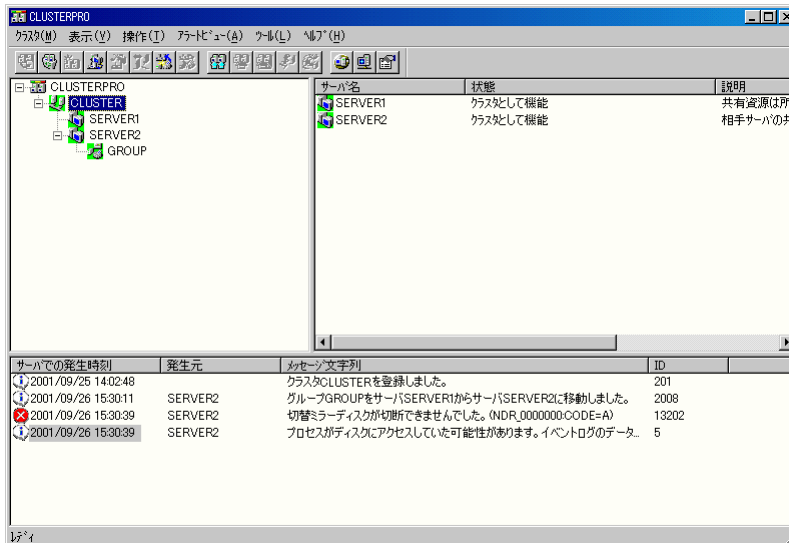

アラートビューに関するメッセージは「7.2 イベントログ」の内容と同一です。メッセージの内容や対処方法は、「7.2 イベントログ」をご覧ください。

メニューの[アラートビュー]—[指定箇所にジャンプ]を選ぶことにより、指定した日時またはそれに近い箇所を表示することができます。

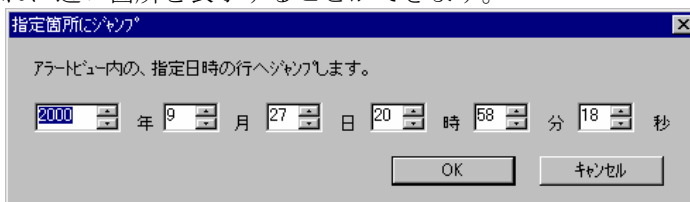

メニューの[アラートビュー]—[ログ削除開始日時設定]を選ぶことにより、次のダイアログで指定した日時、またはそれに近いもの以前のレコードを、アラートログファイルから削除します。



メニューの[アラートビュー]—[表示レコード数設定]を選ぶことにより、画面下部のアラートビューに表示するレコードを指定することができます。

アラートビューに表示されるレコードは、新しい方からここで指定された数までとなります。



7.2 イベントログ

7.2.1 CLUSTERPROサーバ

アプリケーションログ ソース名：CLUSTERPRO

●はデフォルトの通報設定を表します。

イベントログ					ESMPRO/AlertManagerの通報設定					
イベント 分類	イベント ID	メッセージ	説明	対処	ALIVE 通報	マネージャ 通報	クライアント 通報	ページャ 通報	通報内容 (概要)	通報内容 (対処)
エラー	2	サービスの起動に失敗しました。再度%1のインストールを行ってください。	バージョンの不整合を検出しました。CLUSTERPROは相手サーバにフェイルオーバーした後、異常終了します。	CLUSTERPROを再インストールしてください。		●			バージョン不整合	バージョンの不整合を検出しました。CLUSTERPROは相手サーバにフェイルオーバーした後、異常終了します。CLUSTERPROを再インストールしてください。
エラー	3	回復不能なエラーが発生しました。サーバをシャットダウンします。	内部エラーを検出しました。CLUSTERPROは相手サーバにフェイルオーバーした後、異常終了します。	CLUSTERPROインストール先のディスク容量、もしくはメモリが不足している可能性があります。確認してください。		●			CLUSTERPRO異常	内部エラーを検出しました。CLUSTERPROは相手サーバにフェイルオーバーした後、異常終了します。CLUSTERPROインストール先のディスク容量、もしくはメモリが不足している可能性があります。確認してください。
情報	4	イベントログのデータに示されるプロセスが存在しています。確認して下さい。	—	—					スクリプトタイムアウトの追加情報	—
情報	5	プロセスがディスクにアクセスしていた可能性があります。イベントログのデータに示されるプロセスが存在しています。確認して下さい。	—	—					ディスク切断失敗の追加情報	—
情報	1101	前回のシャットダウンはCLUSTERPRO以外から実行されました。	—	—					CLUSTERPRO以外からのシャットダウン発生	—

イベントログ					ESMPRO/AlertManagerの通報設定					
イベント分類	イベントID	メッセージ	説明	対処	ALIVE 通報	マネージャ 通報	クライアント 通報	ページャ 通報	通報内容 (概要)	通報内容 (対処)
エラー	1304	モニタ監視プロセスの起動に失敗しました。サービスを強制停止します。	内部エラーを検出しました。CLUSTERPROは相手サーバにフェイルオーバーした後、異常終了します。	CLUSTERPROインストール先のディスク容量、もしくはメモリが不足している可能性があります。確認してください。		●			CLUSTERPRO異常	内部エラーを検出しました。CLUSTERPROは相手サーバにフェイルオーバーした後、異常終了します。CLUSTERPROインストール先のディスク容量、もしくはメモリが不足している可能性があります。確認してください。
エラー	1305	モニタ監視プロセスが異常終了しました。サービスを強制停止します。	内部エラーを検出しました。CLUSTERPROは相手サーバにフェイルオーバーした後、異常終了します。	CLUSTERPROインストール先のディスク容量、もしくはメモリが不足している可能性があります。確認してください。		●			CLUSTERPRO異常	内部エラーを検出しました。CLUSTERPROは相手サーバにフェイルオーバーした後、異常終了します。CLUSTERPROインストール先のディスク容量、もしくはメモリが不足している可能性があります。確認してください。
エラー	1306	モニタ監視プロセスが異常終了しました。サーバをシャットダウンします。	内部エラーを検出しました。CLUSTERPROは相手サーバにフェイルオーバーした後、異常終了します。	CLUSTERPROインストール先のディスク容量、もしくはメモリが不足している可能性があります。確認してください。		●			CLUSTERPRO異常	内部エラーを検出しました。CLUSTERPROは相手サーバにフェイルオーバーした後、異常終了します。CLUSTERPROインストール先のディスク容量、もしくはメモリが不足している可能性があります。確認してください。
エラー	1307	サービスの起動に失敗しました。	内部エラーを検出しました。CLUSTERPROは相手サーバにフェイルオーバーした後、異常終了します。	CLUSTERPROインストール先のディスク容量、もしくはメモリが不足している可能性があります。確認してください。		●			CLUSTERPRO異常	内部エラーを検出しました。CLUSTERPROは相手サーバにフェイルオーバーした後、異常終了します。CLUSTERPROインストール先のディスク容量、もしくはメモリが不足している可能性があります。確認してください。
エラー	1308	サービスを強制停止しました。	内部エラーを検出しました。CLUSTERPROは相手サーバにフェイルオーバーした後、異常終了します。	CLUSTERPROインストール先のディスク容量、もしくはメモリが不足している可能性があります。確認してください。		●			CLUSTERPRO異常	内部エラーを検出しました。CLUSTERPROは相手サーバにフェイルオーバーした後、異常終了します。CLUSTERPROインストール先のディスク容量、もしくはメモリが不足している可能性があります。確認してください。

イベントログ					ESMPRO/AlertManagerの通報設定					
イベント分類	イベントID	メッセージ	説明	対処	ALIVE 通報	マネージャ 通報	クライアント 通報	エージェント 通報	通報内容(概要)	通報内容(対処)
エラー	1310	モニタ監視プロセスの起動に失敗しました。サーバをシャットダウンします。	内部エラーを検出しました。 CLUSTERPRO は相手サーバにフェイルオーバーした後、異常終了します。	CLUSTERPRO インストール先のディスク容量、もしくはメモリが不足している可能性があります。確認してください。		●			CLUSTERPRO 異常	内部エラーを検出しました。 CLUSTERPRO は相手サーバにフェイルオーバーした後、異常終了します。 CLUSTERPRO インストール先のディスク容量、もしくはメモリが不足している可能性があります。確認してください。
警告	1311	サーバサービスのプロパティの設定が適切ではありません。	Microsoft ネットワーク用ファイルとプリンタ共有のプロパティ、またはサーバサービスのプロパティの設定が「ネットワークアプリケーションのスループットを最大にする」になっていません。このまま動作し続ければ、システム高負荷発生時にサーバがシャットダウンされる可能性があります。	Microsoft ネットワーク用ファイルとプリンタ共有のプロパティを確認してください。					サーバサービスプロパティ設定の警告	Microsoft ネットワーク用ファイルとプリンタ共有のプロパティ、またはサーバサービスのプロパティの設定が「ネットワークアプリケーションのスループットを最大にする」になっていません。このまま動作し続ければ、システム高負荷発生時にサーバがシャットダウンされる可能性があります。 Microsoft ネットワーク用ファイルとプリンタ共有のプロパティを確認してください。
警告	1312	ネットワークのバインドの設定が適切ではありません。	ネットワークのバインドの設定が適切ではありません。このまま動作し続ければ、ネットワーク関連の不具合が発生する可能性があります。	セットアップカードまたはシステム構築ガイドを参照してバインドの設定を確認してください。					ネットワークバインド設定の警告	ネットワークのバインドの設定が適切ではありません。このまま動作し続ければ、ネットワーク関連の不具合が発生する可能性があります。セットアップカードまたはシステム構築ガイドを参照してバインドの設定を確認して下さい。
情報	2000	サーバ間の切断されていたインタコネクが復旧されました。バックアップから切換えて動作します。	—	—					インタコネク復旧	—
情報	2004	サーバ%1をクラスタに復帰しました。	—	—					サーバ復帰	—
情報	2005	サーバ%1をクラスタから切り離しました。	—	—					サーバ切り離し	—
情報	2006	グループ%1をサーバ%2で停止しました。	—	—					グループ停止	—

イベントログ					ESMPRO/AlertManagerの通報設定					
イベント 分類	イベント ID	メッセージ	説明	対 処	ALIVE 通報	マネージャ 通報	クライアント 通報	ヘルプ 通報	通報内容 (概 要)	通報内容 (対 処)
情報	2007	グループ%1をサーバ%2で起動しました。	—	—					グループ起動	—
情報	2008	グループ%1をサーバ%2からサーバ%3に移動しました。	—	—					グループ移動	—
情報	2009	グループ%1をサーバ%2からサーバ%3にフェイルオーバーしました。	—	—					グループフェイルオーバー	—
情報	2010	グループ%1を再起動しました。	—	—					グループ再起動	—
情報	2011	サーバ間の切断されていたバックアップ用のインタコネクが復旧されました。	—	—					インタコネク復旧	—
情報	2012	クラスタを生成しました。	—	—					クラスタ生成	—
情報	2013	サーバ%1をクラスタに追加しました。	—	—					サーバ追加	—
情報	2014	サーバ%1を交換しました。	—	—					サーバ交換	—
情報	2015	サーバ%1をクラスタから削除しました。	—	—					サーバ削除	—
情報	2016	グループ%1を追加しました。	—	—					グループ追加	—
情報	2017	グループ%1を削除しました。	—	—					グループ削除	—
情報	2018	グループ%1を変更しました。	—	—					グループ変更	—
情報	2020	自動運転ソフトウェアへクラスタシャットダウン処理の開始を通知します。	—	—					自動運転ソフトウェアへのクラスタシャットダウン開始通知	—
情報	2021	自動運転ソフトウェアへクラスタシャットダウン処理の完了を通知します。	—	—					自動運転ソフトウェアへのクラスタシャットダウン完了通知	—
情報	2022	自動運転ソフトウェアへサーバシャットダウン処理の開始を通知します。	—	—					自動運転ソフトウェアへのサーバシャットダウン開始通知	—
情報	2023	自動運転ソフトウェアへサーバシャットダウン処理の完了を通知します。	—	—					自動運転ソフトウェアへのサーバシャットダウン完了通知	—
情報	2024	サーバ%1はシングルサーバ状態で起動しました。	—	—					CLUSTERPRO開始	—
情報	2025	サーバ%1は正常状態で起動しました。	—	—					CLUSTERPRO開始	—

イベントログ					ESMPRO/AlertManagerの通報設定					
イベント 分類	イベント ID	メッセージ	説明	対 処	ALIVE 通報	マネージャ 通報	クライアント 通報	ページャ 通報	通報内容 (概 要)	通報内容 (対 処)
情報	2026	サーバ%1はダウン後再起動状態で起動しました。	—	—					CLUSTERPRO開始	—
情報	2027	クラスタをシャットダウンして電源を切ります。	—	—					クラスタシャットダウン	—
情報	2028	クラスタをシャットダウンして再起動します。	—	—					クラスタシャットダウン	—
情報	2029	クラスタをシャットダウンして電源を切っても安全な状態にします。	—	—					クラスタシャットダウン	—
情報	2030	クラスタを停止してCLUSTERPROサーバサービスを停止します。	—	—					クラスタシャットダウン	—
情報	2031	サーバ%1をシャットダウンして電源を切ります。	—	—					サーバシャットダウン	—
情報	2032	サーバ%1をシャットダウンして再起動します。	—	—					サーバシャットダウン	—
情報	2033	サーバ%1をシャットダウンして電源を切っても安全な状態にします。	—	—					サーバシャットダウン	—
情報	2034	サーバ%1を停止してCLUSTERPROサーバサービスを停止します。	—	—					サーバシャットダウン	—
情報	2035	サーバ%1をクラスタに強制復帰しました。	—	—					サーバ強制復帰	—
警告	2101	サーバ間のインタコネクが切断されました。バックアップのインタコネクに切換えて動作します。	インタコネクが異常です。	ケーブルが正しく接続されているか、あるいはネットワークが正しく設定されているか確認してください。	●	●			インタコネク異常	インタコネクが異常です。ケーブルが正しく接続されているか、あるいはネットワークが正しく設定されているか確認してください。
警告	2105	バックアップ用のインタコネクが切断されています。	インタコネクが異常です。	ケーブルが正しく接続されているか、あるいはネットワークが正しく設定されているか確認してください。	●	●			インタコネク異常	インタコネクが異常です。ケーブルが正しく接続されているか、あるいはネットワークが正しく設定されているか確認してください。

イベントログ					ESMPRO/AlertManagerの通報設定					
イベント分類	イベントID	メッセージ	説明	対処	ALIVE 通報	マネージャ 通報	クライアント 通報	ホージャ 通報	通報内容(概要)	通報内容(対処)
警告	2106	自動運転ソフトウェアへ共有ディスクの電源投入を確認中です。電源投入確認後にサーバを再起動します。	自動運転ソフトウェアへ共有ディスクの電源投入を確認中です。共有ディスクがOSに認識されていない可能性があるため電源投入確認後にサーバを再起動します。	前回のシャットダウンで停電が発生していた可能性があります。確認してください。また、共有ディスクの電源が自動電源制御装置から供給されていない可能性があります。確認してください。		●			自動運転ソフトウェアへの共有ディスク電源投入確認中	自動運転ソフトウェアへ共有ディスクの電源投入を確認中です。共有ディスクがOSに認識されていない可能性があるため電源投入確認後にサーバを再起動します。共有ディスクに接続された自動電源制御装置が充電中あるいはその他の要因により電源供給を開始出来ていない可能性があります。確認してください。
警告	2107	サーバ%1がダウンしました。	サーバシャットダウンによるサーバのダウンを検出しました。	サーバを再起動した上で、サーバをクラスタに復帰してください。		●			サーバダウン	サーバシャットダウンによるサーバのダウンを検出しました。サーバを再起動した上で、サーバをクラスタに復帰してください。
エラー	2205	ネットワークパーティションを検出しました。データ保護の為にサーバをシャットダウンします。	ネットワークパーティションを検出しました。複数サーバが同時にフェイルオーバー処理を開始しようとしているため、共有ディスク上のデータ保護を優先し複数サーバのシャットダウンを行います。	(1)全てのインタコネクタが使用できない状態です。ネットワークの設定、接続を確認してください。 (2)クラスタのプロパティ画面から設定される「監視時間」の値が不適切です。「監視時間」を適切な値に設定してください。	●	●			ネットワークパーティション検出	ネットワークパーティションを検出しました。複数サーバが同時にフェイルオーバー処理を開始しようとしているため、共有ディスク上のデータ保護を優先し複数サーバのシャットダウンを行います。 1)全てのインタコネクタが使用できない状態です。ネットワークの設定、接続を確認してください。 2)クラスタのプロパティ画面から設定される「監視時間」の値が不適切です。「監視時間」を適切な値に設定してください。

イベントログ					ESMPRO/AlertManagerの通報設定					
イベント 分類	イベント ID	メッセージ	説明	対 処	ALIVE 通報	マネージャ 通報	クライアント 通報	ホージャ 通報	通報内容 (概 要)	通報内容 (対 処)
エラー	2206	ネットワークパーティション検出処理中に異常が発生しました。データ保護の為サーバをシャットダウンします。	ネットワークパーティション検出処理中に異常が発生しました。複数サーバが同時にフェイルオーバー処理を開始しようとする可能性があるため、共有ディスク上のデータ保護を優先し複数サーバのシャットダウンを行います。	(1)サーバ共有ディスク間の接続状態が正しいかどうかを確認してください。 (2)共有ディスクの電源がONになっているかどうかを確認してください。また、共有ディスクの種類によっては動作可能な状態になるまで5分程度の時間を必要とします。共有ディスクが動作可能な状態になってからサーバを起動するようにしてください。	●	●			ネットワークパーティション検出処理失敗	ネットワークパーティション検出処理中に異常が発生しました。複数サーバが同時にフェイルオーバー処理を開始しようとする可能性があるため、共有ディスク上のデータ保護を優先し複数サーバのシャットダウンを行います。1)サーバ共有ディスク間の接続状態が正しいかどうかを確認してください。2)共有ディスクの電源がONになっているかどうかを確認してください。また、共有ディスクの種類によっては動作可能な状態になるまで5分程度の時間を必要とします。共有ディスクが動作可能な状態になってからサーバを起動するようにしてください。
エラー	2207	他サーバよりサーバダウンを通知されました。サーバをシャットダウンします。	インタコネクットの異常もしくはシステム高負荷などにより、本サーバから送信したハートビートが他サーバへ到達していません。	インタコネクットの設定、接続、ネットワークカードの異常を確認してください。インタコネク트에異常がない場合は、クラスタのプロパティ画面から設定される「監視時間」の値が小さすぎます。「監視時間」を適切な値に設定してください。	●	●			ネットワークパーティション検出	インタコネクットの異常もしくはシステム高負荷などにより、本サーバから送信したハートビートが他サーバへ到達していません。インタコネクットの設定、接続、ネットワークカードの異常を確認してください。インタコネク트에異常がない場合は、クラスタのプロパティ画面から設定される「監視時間」の値が小さすぎます。「監視時間」を適切な値に設定してください。

イベントログ					ESMPRO/AlertManagerの通報設定					
イベント分類	イベントID	メッセージ	説明	対処	ALIVE 通報	マネージャ 通報	クライアント 通報	ヘルプ 通報	通報内容(概要)	通報内容(対処)
エラー	2208	ネットワークパーティション検出処理中にタイムアウトが発生しました。データ保護の為サーバをシャットダウンします。	ネットワークパーティション検出処理中に異常が発生しました。複数サーバが同時にフェイルオーバー処理を開始しようとする可能性があります。共有ディスク上のデータ保護を優先し複数サーバのシャットダウンを行います。	(1)サーバ共有ディスク間の接続状態が正しいかどうかを確認してください。 (2)共有ディスクの電源がONになっているかどうかを確認してください。また、共有ディスクの種類によっては動作可能な状態になるまで5分程度の時間を必要とします。共有ディスクが動作可能な状態になってからサーバを起動するようにしてください。	●	●			ネットワークパーティション検出処理失敗	ネットワークパーティション検出処理中に異常が発生しました。複数サーバが同時にフェイルオーバー処理を開始しようとする可能性があるため、共有ディスク上のデータ保護を優先し複数サーバのシャットダウンを行ないます。1)サーバ共有ディスク間の接続状態が正しいかどうかを確認してください。2)共有ディスクの電源がONになっているかどうかを確認してください。また、共有ディスクの種類によっては動作可能な状態になるまで5分程度の時間を必要とします。共有ディスクが動作可能な状態になってからサーバを起動してください。
エラー	2209	ネットワークパーティション検出用のディスクパーティションが登録されていないためネットワークパーティション検出処理ができませんでした。データ保護の為サーバをシャットダウンします。	ネットワークパーティション検出処理中に異常が発生しました。複数サーバが同時にフェイルオーバー処理を開始しようとする可能性があります。共有ディスク上のデータ保護を優先し複数サーバのシャットダウンを行います。	クラスタのプロパティ画面から「クラスタパーティション」を設定してください。		●			ネットワークパーティション検出処理失敗	ネットワークパーティション検出処理中に異常が発生しました。複数サーバが同時にフェイルオーバー処理を開始しようとする可能性があるため、共有ディスク上のデータ保護を優先し複数サーバのシャットダウンを行ないます。クラスタのプロパティ画面から「クラスタパーティション」を設定してください。
エラー	2210	自動運転ソフトウェアからエラーが戻されました。自動運転ソフトウェアとの連携を中止します。	自動運転ソフトウェアからエラーが戻されました。	自動運転ソフトウェアの設定が正しくない可能性があります。自動運転ソフトウェアの設定を確認してください。		●			自動運転ソフトウェア連携異常	自動運転ソフトウェアからエラーが戻されました。自動運転ソフトウェアの設定が正しくない可能性があります。自動運転ソフトウェアの設定を確認してください。

イベントログ					ESMPRO/AlertManagerの通報設定					
イベント 分類	イベント ID	メッセージ	説明	対 処	ALIVE 通報	マネージャ 通報	クライアント 通報	ページャ 通報	通報内容 (概 要)	通報内容 (対 処)
エラー	2211	自動運転ソフトウェアからエラーが戻されました。共有ディスクの電源投入確認ができませんでした。	自動運転ソフトウェアからエラーが戻されました。	自動運転ソフトウェアの設定が正しくない可能性があります。自動運転ソフトウェアの設定を確認してください。または、自動電源制御装置に異常が発生している可能性があります。自動電源制御装置を確認してください。		●			自動運転ソフトウェア連携異常	自動運転ソフトウェアからエラーが戻されました。自動運転ソフトウェアの設定が正しくない可能性があります。自動運転ソフトウェアの設定を確認してください。または、自動電源制御装置に異常が発生している可能性があります。自動電源制御装置を確認してください。
エラー	2212	サーバ%1がダウンしました。	サーバのダウンを検出しました。	サーバの障害を取り除いた上で、サーバをクラスタに復帰してください。	●	●			サーバダウン	サーバのダウンを検出しました。サーバの障害を取り除いた上で、サーバをクラスタに復帰してください。
警告	2502	ライセンスが不足しています。登録ライセンス数は%1です。不足ライセンス数は%2です。	ライセンスが不足しています。	ライセンスを登録してください。		●			ライセンス不足	ライセンスが不足しています。ライセンスを登録してください。
エラー	2503	ライセンスが登録されていません。	ライセンスが登録されていません。	ライセンスを登録してください。		●			ライセンス未登録	ライセンスが登録されていません。ライセンスを登録してください。
エラー	3001	回復不能なエラーが%1で発生しました。サーバをシャットダウンします。	内部エラーを検出しました。 CLUSTERPROは相手サーバにフェイルオーバーした後、異常終了します。	CLUSTERPROインストール先のディスク容量、もしくはメモリが不足している可能性があります。確認してください。		●			CLUSTERPRO異常	内部エラーを検出しました。CLUSTERPROは相手サーバにフェイルオーバーした後、異常終了します。CLUSTERPROインストール先のディスク容量、もしくはメモリが不足している可能性があります。確認してください。
情報	4021	ディスクパーティション(%1)へのアクセスが可能な状態に復帰しました。(%2)	—	—					クロスコールディスク回復	—

イベントログ					ESMPRO/AlertManagerの通報設定					
イベント分類	イベントID	メッセージ	説明	対処	ALIVE 通報	マネージャ 通報	クライアント 通報	ページャ 通報	通報内容 (概要)	通報内容 (対処)
情報	4031	認識できていないディスク資源を検出しました。ディスクの再認識処理を実行します。(%)1	設定されているディスク資源%1を検出できませんでした。ディスクの再スキャンを実施します。	この状態になるのは共有ディスク装置が使用可能になる前にOSが起動した場合です。以下の確認を行ってください。 OSの起動待ち時間の設定が共有ディスク装置に応じた適切な待ち時間の設定となっているかどうかを確認してください。 共有ディスク装置、あるいは共有ディスク装置とサーバの接続において異常が発生している場合があります。各共有ディスクの管理ツール等を利用して異常が発生していないかどうかを確認してください。					クロスコールディスク再認識処理開始	共有ディスクが使用可能になる前にOSが起動された可能性があります。以下の確認を行ってください。1)OSの起動待ち時間の設定が共有ディスクに応じた適切な待ち時間の設定となっているかどうかを確認してください。2)共有ディスク、あるいは共有ディスクとサーバの接続において異常が発生している場合があります。各共有ディスクの管理ツール等を利用して異常が発生していないかどうかを確認してください。
情報	4032	ディスクの再認識処理が終了しました。(%)1	ディスク再認識処理が完了しました。	—					クロスコールディスク再認識処理終了	—
情報	4033	ディスクパーティション(%1)を強制切断しました。	ディスクパーティションは使用中の可能性がありますが、強制的に切断しました。	—		●			共有ディスク強制切断	—
情報	4034	共有ディスクがストール状態から復帰しました。(SCSI-PORT:%1 SCSI-BUS:%2 SCSI-ID:%3 LUN:%4 DRIVE:%5)	ストール状態であった共有ディスクが、アクセス可能な状態に復帰しました。	—					共有ディスク復帰	—
警告	4111	ネットワークパーティション検出用のディスクパーティションにドライブ文字が割り当てられています。このパーティションを利用したネットワークパーティション検出は行なえません。(ドライブ文字<%1>)	ネットワークパーティション検出用のディスクパーティションに、ドライブ文字が割り当てられています。そのため、このパーティションを利用したネットワークパーティション検出は行なえません。	(1)CLUSTERパーティションとして指定したディスクパーティションにドライブ文字が割り当たっていないかどうかを確認してください。 (2)CLUSTER文字が正しく設定されているかどうかを確認してください。		●			クラスタパーティション異常	CLUSTERパーティションとして指定したディスクパーティションにドライブ文字が割り当たっていないか、あるいはCLUSTER文字が正しく設定されているか確認してください。

イベントログ					ESMPRO/AlertManagerの通報設定					
イベント分類	イベントID	メッセージ	説明	対処	ALIVE 通報	マネージャ 通報	クライアント 通報	ページャ 通報	通報内容(概要)	通報内容(対処)
警告	4121	ディスクパーティション(%1)へのアクセスが不可能な状態です。(%2)	共有ディスク上のディスクパーティション(%1)へアクセスすることが不可能な状態になりました。	サーバ・ディスク間の接続が正しいかどうかを確認してください。	●	●			クロスコールディスク異常	共有ディスクが正しく接続されているか、あるいは共有ディスクの電源がONになっているか確認してください。
警告	4131	ディスクパーティション(%1)の切断を再実行中です。ディスクパーティションが使用中の可能性あります。確認してください。	ディスクパーティションの切断を再実行中です。	ディスクパーティションが使用中の可能性あります。確認してください。		●			共有ディスク切断再実行	ディスクパーティションの切断を再実行中です。ディスクパーティションが使用中の可能性あります。確認してください。
エラー	4213	ネットワークパーティションを検出しました。データ保護の為サーバをシャットダウンします。	ネットワークパーティションを検出しました。複数サーバが同時にフェイルオーバー処理を開始しようとしているため、クロスコールディスク上のデータ保護を優先し複数サーバのシャットダウンを行います。	(1)全てのインタコネクが使用できない状態です。ネットワークの設定、接続を確認してください。 (2)クラスタのプロパティ画面から設定される「監視時間」の値が不適切です。「監視時間」を適切な値に設定してください。	●	●			ネットワークパーティション検出	ネットワークパーティションを検出しました。複数サーバが同時にフェイルオーバー処理を開始しようとしているため、データ保護を優先し複数サーバのシャットダウンを行います。1)全てのインタコネクが使用できない状態です。ネットワークの設定、接続を確認してください。2)クラスタのプロパティ画面から設定される「監視時間」の値が不適切です。「監視時間」を適切な値に設定してください。

イベントログ					ESMPRO/AlertManagerの通報設定					
イベント分類	イベントID	メッセージ	説明	対処	ALIVE 通報	マネージャ 通報	クライアント 通報	ホージャ 通報	通報内容(概要)	通報内容(対処)
エラー	4221	ネットワークパーティションの確認時に下記の問題が発生しました。(%)1)	ネットワークパーティションとサーバダウンのどちらが発生したかの判断が不可能な状態です。	(1)CLUSTER パーティションとして指定したディスクパーティションにドライブ文字が割り当てられていないかどうかを確認してください。 (2)CLUSTER 文字が正しく設定されているかどうかを確認してください。 (3)サーバー共有ディスク間の接続状態が正しいかどうかを確認してください。 (4)共有ディスクの電源がONになっているかどうかを確認してください。また、共有ディスクの種類によっては動作可能な状態になるまで5分程度の時間を必要とします。共有ディスクが動作可能な状態になってからサーバを起動するようにしてください。	●	●			ネットワークパーティション検出処理失敗	ネットワークパーティション検出処理中に異常が発生しました。複数サーバが同時にフェイルオーバー処理を開始しようとする可能性があるため、共有ディスク上のデータ保護を優先し複数サーバのシャットダウンを行います。1)サーバー共有ディスク間の接続状態が正しいかどうかを確認してください。2)共有ディスクの電源がONになっているかどうかを確認してください。また、共有ディスクの種類によっては動作可能な状態になるまで5分程度の時間を必要とします。共有ディスクが動作可能な状態になってからサーバを起動するようにしてください。
エラー	4222	フィルタドライバ(ARMFLTR.SYS)の異常を検出しました。(%)1)	ARMFLTR.SYSが正常動作していない為、ディスクリソースを正しく扱うことができません。ARMFLTR.SYSのバージョンが不正な可能性があります。	CLUSTERPROを再インストールしてください。		●			フィルタドライバ異常	ARMFLTR.SYSが正常動作していない為、ディスクリソースを正しく扱うことができません。ARMFLTR.SYSのバージョンが不正な可能性があります。CLUSTERPROを再インストールしてください。
エラー	4233	共有ディスクの断線監視処理を開始できませんでした。	共有ディスク・サーバ間の断線監視を開始することができませんでした。	システムが正しく動作できない状態になっている可能性があります。メモリ容量、システム負荷の状態等を再確認してください。		●			CLUSTERPRO異常	システムが正しく動作できない状態になっている可能性があります。メモリ容量、システム負荷の状態等を再確認してください。

イベントログ					ESMPRO/AlertManagerの通報設定					
イベント分類	イベントID	メッセージ	説明	対処	ALIVE 通報	マネージャ 通報	クライアント 通報	ページャ 通報	通報内容(概要)	通報内容(対処)
エラー	4234	フィルタドライブへのアクセス処理がタイムアウトしました。(%1秒)	フィルタドライブへのアクセス処理がタイムアウトしました。	システムが正しく動作できない状態になっている可能性があります。メモリ容量、システム負荷の状態等を再確認してください。		●			CLUSTERPRO異常	システムが正しく動作できない状態になっている可能性があります。メモリ容量、システム負荷の状態等を再確認してください。
エラー	4235	ディスクパーティション(%1)が接続できませんでした。	ディスクパーティション "%1"を接続することができませんでした。ドライブ "%1"は使用することができません。	(1)共有ディスクが正しく接続されているか、あるいは共有ディスクの電源がONになっているか確認してください。共有ディスクの種類によっては動作可能な状態になるまで5分程度の時間を必要とします。共有ディスクが動作可能な状態になってからサーバを起動するようにしてください。 (2)ドライブ文字/CLUSTER文字が正しく設定されているかどうかを確認してください。	●	●			ディスクパーティション接続失敗	ディスクパーティションを接続することができませんでした。1)共有ディスクが正しく接続されているか、あるいは共有ディスクの電源がONになっているか確認してください。共有ディスクの種類によっては動作可能な状態になるまで5分程度の時間を必要とします。共有ディスクが動作可能な状態になってからサーバを起動するようにしてください。2)ドライブ文字/CLUSTER文字が正しく設定されているかどうかを確認してください。
エラー	4236	ディスクパーティション(%1)が切断できませんでした。	ディスクパーティション "%1"を切り離すことができませんでした。ドライブ "%1"を使用して可能性があります。	共有ディスクが使用中の場合には切断処理がエラーとなります。共有ディスク上のパーティションが使用されていないことを確認してください。		●			ディスクパーティション切断失敗	ディスクパーティションが使用中の場合には切断処理がエラーとなります。ディスクパーティションが使用されていないことを確認してください。
エラー	4237	共有ディスクがストール状態になりました。(SCSI-PORT:%1 SCSI-BUS:%2 SCSI-ID:%3 LUN:%4 DRIVE:%5)(%6秒間応答なし)	共有ディスクへのIOが異常なほど遅延しています。	(1)共有ディスクが正しく接続されているかどうかを確認してください。 (2)共有ディスクに異常が発生していないかどうかを確認してください。	●	●			共有ディスク異常	共有ディスクへのIOが異常なほど遅延しています。1)共有ディスクが正しく接続されているかどうかを確認してください。2)共有ディスクに異常が発生していないかどうかを確認してください。

イベントログ					ESMPRO/AlertManagerの通報設定					
イベント分類	イベントID	メッセージ	説明	対処	ALIVE 通報	マネージャ 通報	クライアント 通報	ページャ 通報	通報内容 (概要)	通報内容 (対処)
エラー	4238	ディスクパーティション(%1)へのアクセスがタイムアウトしました。(2秒)	共有ディスク上のパーティション (%1) へのIOが異常なほど遅延しています。	(1)共有ディスクが正しく接続されているかどうかを確認してください。 (2)共有ディスクに異常が発生していないかどうかを確認してください。	●	●			共有ディスク異常	共有ディスク上のパーティションへのIOが異常なほど遅延しています。1)共有ディスクが正しく接続されているかどうかを確認してください。2)共有ディスクに異常が発生していないかどうかを確認してください。
エラー	4239	内部スレッドの終了待機中に異常が発生しました。	内部エラーを検出しました。	システムが正しく動作できない状態になっている可能性があります。メモリ容量、システム負荷の状態等を再確認してください。		●			CLUSTERPRO異常	システムが正しく動作できない状態になっている可能性があります。メモリ容量、システム負荷の状態等を再確認してください。
エラー	5000	CLUSTERPRO Serverが異常終了しました。サーバをシャットダウンします。	CLUSTERPRO Serverサービスの異常終了を検出しました。サーバ上で動作中のフェイルオーバーグループはフェイルオーバーします。	CLUSTERPROインストール先のディスク容量、もしくはメモリが不足している可能性があります。確認してください。		●			CLUSTERPRO異常	CLUSTERPRO Serverサービスの異常終了を検出しました。サーバ上で動作中のフェイルオーバーグループはフェイルオーバーします。CLUSTERPROインストール先のディスク容量、もしくはメモリが不足している可能性があります。確認してください。

イベントログ					ESMPRO/AlertManagerの通報設定					
イベント 分類	イベント ID	メッセージ	説明	対 処	ALIVE 通報	マネージャ 通報	クライアント 通報	ページャ 通報	通報内容 (概 要)	通報内容 (対 処)
エラー	5002	モニタ監視内部スレッド(%1)の異常を検出しました。サーバをシャットダウンします。		<p>%1が1または2の場合は、インタコネクトの設定不良の可能性があります。インタコネクトに指定したネットワークでのTCP/IPによる通信が可能か確認してください。</p> <p>%1が3または4の場合はCLUSTERパーティションの設定間違い、あるいは共有ディスクが正しく動作していない可能性があります。CLUSTERパーティションの設定および共有ディスクの状態を確認してください。</p> <p>%1が5の場合は共有ディスクが正しく動作していない可能性があります。共有ディスクの状態を確認してください。</p> <p>注:外見上問題がなくとも共有ディスクが正しく動作していない場合があります。他に異常が発見できない場合にはクラスタシステムを再起動すると共に共有ディスク自体を再起動してみてください。</p>		●			CLUSTERPRO異常	1または2の場合は、インタコネクトの設定不良の可能性があります。3または4の場合はCLUSTERパーティションの設定間違い、あるいは共有ディスクが正しく動作していない可能性があります。CLUSTERパーティションの設定および共有ディスクの状態を確認してください。5の場合は共有ディスクが正しく動作していない可能性があります。共有ディスクの状態を確認してください。

イベントログ					ESMPRO/AlertManagerの通報設定					
イベント分類	イベントID	メッセージ	説明	対処	ALIVE 通報	マネージャ 通報	クライアント 通報	エージェント 通報	通報内容(概要)	通報内容(対処)
エラー	5003	システム高負荷によりクロスコールディスクが閉塞されました。サーバをシャットダウンします。	システムが高負荷により正常に動作できないと判断されたため、共有ディスクのアクセスを禁止すると共にサーバをシャットダウンします。	(1)クラスタのプロパティ画面から設定される「監視時間」の値が不適切です。「監視時間」を適切な値に設定してください。 (2) 高負荷のため、システムが正常に動作できない状態になっています。高負荷の原因を取り除いてください。		●			クロスコールディスク閉塞	システムが高負荷により正常に動作できないと判断されたため、共有ディスクのアクセスを禁止すると共にサーバをシャットダウンします。1)クラスタのプロパティ画面から設定される「監視時間」の値が不適切です。「監視時間」を適切な値に設定してください。2)高負荷のため、システムが正常に動作できない状態になっています。高負荷の原因を取り除いてください。
エラー	5004	クロスコールディスクへの定期書き込みが行えませんでした。サーバをシャットダウンします。	ネットワークパーティションが発生し、優先サーバへ全資源をフェイルオーバーするためサーバをシャットダウンします。 または、ネットワークパーティションが発生時に、一時的なシステム高負荷等により他のサーバに対して本サーバの正常動作を伝えることができなかつたためデータ保護を優先してサーバをシャットダウンします。	インタコネクに指定したすべてのネットワークが使用できない状態です。 ネットワークの設定、接続、ネットワークカードの異常を確認してください。 インタコネクに異常がない場合は、クラスタのプロパティ画面から設定される「監視時間」の値が小さすぎます。「監視時間」を適切な値に設定してください。	●	●			ネットワークパーティション検出	インタコネクに指定したすべてのネットワークが使用できない状態です。ネットワークの設定、接続、ネットワークカードの異常を確認してください。インタコネクに異常がない場合は、クラスタのプロパティ画面から設定される「監視時間」の値が小さすぎます。「監視時間」を適切な値に設定してください。
エラー	5005	他サーバよりサーバダウンを通知されました。サーバをシャットダウンします。	インタコネクの異常もしくはシステム高負荷などにより、本サーバから送信したハートビートが他サーバへ到達していません。	インタコネクの設定、接続、ネットワークカードの異常を確認してください。 インタコネクに異常がない場合は、クラスタのプロパティ画面から設定される「監視時間」の値が小さすぎます。「監視時間」を適切な値に設定してください。	●	●			ネットワークパーティション検出	インタコネクの異常もしくはシステム高負荷などにより、本サーバから送信したハートビートが他サーバへ到達していません。インタコネクの設定、接続、ネットワークカードの異常を確認してください。インタコネクに異常がない場合は、クラスタのプロパティ画面から設定される「監視時間」の値が小さすぎます。「監視時間」を適切な値に設定してください。

イベントログ					ESMPRO/AlertManagerの通報設定					
イベント 分類	イベント ID	メッセージ	説明	対 処	ALIVE 通報	マネージャ 通報	クライアント 通報	ページャ 通報	通報内容 (概 要)	通報内容 (対 処)
警告	5006	クラスタパーティションへのアクセスがタイムアウトしました。	クラスタパーティションへのアクセスがタイムアウトしました。フェイルオーバー出来ない可能性があります。	システムの高負荷が発生している可能性があります。高負荷の原因を取り除いてください。あるいは、クラスタのプロパティ画面から設定される「監視時間」を適切な値に調整してください。					共有ディスクタイムアウト	システムの高負荷が発生している可能性があります。高負荷の原因を取り除いてください。あるいは、クラスタのプロパティ画面から設定される「監視時間」を適切な値に調整してください。
エラー	5007	インタコネクットの初期化に失敗しました。	ネットワークの設定が不正です。	インタコネクットに設定されたIPアドレスが正しくない可能性があります。確認してください。		●			インタコネクット初期化失敗	ネットワークの設定が不正です。インタコネクットに設定されたIPアドレスが正しくない可能性があります。確認してください。
エラー	5008	ミラーディスクの初期化に失敗しました。	—	CLUSTERPROインストール先のディスク容量、もしくはメモリが不足している可能性があります。確認してください。		●			切替ミラーディスク初期化失敗	CLUSTERPROインストール先のディスク容量、もしくはメモリが不足している可能性があります。確認してください。
エラー	5009	クロスコールディスクの初期化に失敗しました。	—	CLUSTERPROインストール先のディスク容量、もしくはメモリが不足している可能性があります。確認してください。		●			クロスコールディスク初期化失敗	CLUSTERPROインストール先のディスク容量、もしくはメモリが不足している可能性があります。確認してください。
エラー	5010	起動パラメータの取得に失敗しました。	—	CLUSTERPROを再インストールしてください。		●			CLUSTERPRO異常	CLUSTERPROを再インストールしてください。
エラー	5011	サービス制御マネージャへの問い合わせに失敗しました。サーバをシャットダウンします。	—	CLUSTERPROインストール先のディスク容量、もしくはメモリが不足している可能性があります。確認してください。		●			CLUSTERPRO異常	CLUSTERPROインストール先のディスク容量、もしくはメモリが不足している可能性があります。確認してください。
エラー	5012	サーバ%1でキープアライブタイムアウトが検出されました。	キープアライブタイムアウトを検出したサーバが存在しています。	サーバの障害を取り除いてください。		●			キープアライブタイムアウト検出	キープアライブタイムアウトを検出したサーバが存在しています。サーバの障害を取り除いてください。
警告	6005	メールスロットの初期化に失敗しました。CLUSTERPROクライアントとメールスロットでの通信はできません。	—	CLUSTERPROインストール先のディスク容量、もしくはメモリが不足している可能性があります。確認してください。		●			CLUSTERPRO異常	CLUSTERPROインストール先のディスク容量、もしくはメモリが不足している可能性があります。確認してください。

イベントログ					ESMPRO/AlertManagerの通報設定					
イベント分類	イベントID	メッセージ	説明	対処	ALIVE 通報	マネージャ 通報	クライアント 通報	ページャ 通報	通報内容(概要)	通報内容(対処)
警告	6006	UDPソケットの初期化に失敗しました。CLUSTERPROクライアントとUDPでの通信はできません。	—	CLUSTERPROインストール先のディスク容量、もしくはメモリが不足している可能性があります。確認してください。		●			CLUSTERPRO異常	CLUSTERPROインストール先のディスク容量、もしくはメモリが不足している可能性があります。確認してください。
警告	6007	RIPの初期化に失敗しました。仮想IPアドレスでの接続はできません。	RIP送信用のソケットの初期化に失敗しました。そのため、ルータ経由での仮想IPアドレスでの接続はできません。	OSのRIPサービスが起動している可能性があります。		●			CLUSTERPRO異常	ルータ経由での仮想IPアドレスでの接続はできません。OSのRIPサービスが起動している可能性があります。
警告	6008	クライアント自動アップデートの初期化に失敗しました。	クライアント自動アップデート用のソケットの初期化に失敗しました。そのため、クライアント自動アップデートの初期化に失敗しました。	クライアントサービスに指定されたポート番号が他のプロセスで既に使用されている可能性があります。クラスタのプロパティ画面から設定されるクライアントサービスのポート番号には他のアプリケーションで使用されないポート番号を指定してください。		●			CLUSTERPRO異常	クライアント自動アップデート用のソケットの初期化に失敗しました。クライアントサービスに指定されたポート番号が他のプロセスで既に使用されている可能性があります。クラスタのプロパティ画面から設定されるクライアントサービスのポート番号には他のアプリケーションで使用されないポート番号を指定してください。
エラー	7001	スプールが活性できませんでした。(プリンタ名:%1)	スプールが活性できませんでした。	スプールディレクトリに指定した切替パーティションが正しく接続出来ているか、あるいはプリンタが正しくインストールされているか確認してください。		●			スプール活性化失敗	スプールディレクトリに指定した切替パーティションが正しく接続出来ているか、あるいはプリンタが正しくインストールされているか確認してください。
警告	8001	回線切替装置(%1)温度上昇。	回線切替装置の温度がこれ以上上がると運用に支障をきたします。	排気口が塞がっていないか確認してください。	●	●			回線切替装置温度異常	回線切替装置の温度がこれ以上上がると運用に支障をきたします。吸排気口が塞がっていないか確認してください。
情報	8002	回線切替装置(%1)温度回復。	—	—					回線切替装置温度回復	—
警告	8003	回線切替装置(%1)ファン異常。	回線切替装置のファンが動作していません。このまま動作し続ければ、装置内温度が高温になります。	回線切替装置のファンを確認してください。	●	●			回線切替装置ファン異常	回線切替装置のファンが動作していません。このまま動作し続ければ、装置内温度が高温になります。回線切替装置のファンを確認してください。
情報	8004	回線切替装置(%1)ファン回復。	—	—					回線切替装置ファン回復	—

イベントログ					ESMPRO/AlertManagerの通報設定					
イベント分類	イベントID	メッセージ	説明	対処	ALIVE 通報	マネージャ 通報	クライアント 通報	ページャ 通報	通報内容 (概要)	通報内容 (対処)
警告	8005	回線切替装置(%1)電源A異常。	回線切替装置の電源Aが異常です。現在装置は片側電源で動作しています。	電源Aの障害を取り除いてください。	●	●			回線切替装置電源A異常	回線切替装置の電源Aが異常です。現在装置は片側電源で動作しています。電源Aの障害を取り除いてください。
情報	8006	回線切替装置(%1)電源A回復。	—	—					回線切替装置電源A回復	—
警告	8007	回線切替装置(%1)電源B異常。	回線切替装置の電源Bが異常です。現在装置は片側電源で動作しています。	電源Bの障害を取り除いてください。	●	●			回線切替装置電源B異常	回線切替装置の電源Bが異常です。現在装置は片側電源で動作しています。
情報	8008	回線切替装置(%1)電源B回復。	—	—					回線切替装置電源B回復	—
警告	8009	回線切替装置(%1)SMDI異常。	回線切替装置のSMDIが異常です。	回線切替装置の電源が落ちていないか、あるいはSMDIケーブルが正しく接続されているか確認してください。	●	●			回線切替装置SMDI異常	回線切替装置のSMDIが異常です。回線切替装置の電源が落ちていないか、あるいはSMDIケーブルが正しく接続されているか確認してください。
情報	8010	回線切替装置(%1)SMDI回復。	—	—					回線切替装置SMDI回復	—
警告	8011	回線切替装置(%1)RS232C異常。	回線切替装置のRS232Cが異常です。	回線切替装置の電源が切れていないか、あるいはRS232Cケーブルが正しく接続されているか確認してください。	●	●			回線切替装置RS232C異常	回線切替装置のRS232Cが異常です。回線切替装置の電源が落ちていないか、あるいはRS232Cケーブルが正しく接続されているか確認してください。
情報	8012	回線切替装置(%1)RS232C回復。	—	—					回線切替装置RS232C回復	—
エラー	8013	回線が接続できませんでした。(%1)	回線を接続することができませんでした。回線は使用することができません。	回線切替装置の電源が切れていないか、あるいはケーブルが正しく接続されているか確認してください。	●	●			回線接続失敗	回線を接続できませんでした。回線切替装置の電源が切れていないか、あるいはケーブルが正しく接続されているか確認してください。
エラー	8014	回線が接続できませんでした。回線切替装置がローカルモードになっています。(%1)	回線を接続することができませんでした。回線は使用することができません。	回線切替装置がローカルモードになっています。リモートモードに変更してください。	●	●			回線接続失敗	回線を接続できませんでした。回線切替装置がローカルモードになっています。リモートモードに変更してください。
情報	8015	回線(%1)が手動切替されました。	—	—					回線手動切替	—
情報	8016	回線切替装置(%1)がローカルモードに変更されました。	—	—					回線切替装置モード変更	—
情報	8017	回線切替装置(%1)がリモートモードに変更されました。	—	—					回線切替装置モード変更	—

イベントログ					ESMPRO/AlertManagerの通報設定					
イベント分類	イベントID	メッセージ	説明	対処	ALIVE 通報	マネージャ 通報	クライアント 通報	ヘルプ 通報	通報内容 (概要)	通報内容 (対処)
エラー	9080	グループ%1の開始スクリプトの実行が規定時間内に完了しませんでした。サーバをシャットダウンします。スクリプトのログを参照して原因を取り除いてください。あるいは、フェイルオーバーグループのプロパティ画面から設定される「スクリプト」の「タイムアウト」を適切な値に調整してください。	開始スクリプトの実行が規定時間内に完了しませんでした。	スクリプトのログを参照して原因を取り除いてください。あるいは、フェイルオーバーグループのプロパティ画面から設定される「スクリプト」の「タイムアウト」を適切な値に調整してください。		●			開始スクリプトタイムアウト	開始スクリプトの実行が規定時間内に完了しませんでした。スクリプトのログを参照して原因を取り除いてください。あるいは、フェイルオーバーグループのプロパティ画面から設定される「スクリプト」の「タイムアウト」を適切な値に調整してください。
エラー	9090	グループ%1の終了スクリプトの実行が規定時間内に完了しませんでした。サーバをシャットダウンします。スクリプトのログを参照して原因を取り除いてください。あるいは、フェイルオーバーグループのプロパティ画面から設定される「スクリプト」の「タイムアウト」を適切な値に調整してください。	終了スクリプトの実行が規定時間内に完了しませんでした。	スクリプトのログを参照して原因を取り除いてください。あるいは、フェイルオーバーグループのプロパティ画面から設定される「スクリプト」の「タイムアウト」を適切な値に調整してください。		●			終了スクリプトタイムアウト	終了スクリプトの実行が規定時間内に完了しませんでした。スクリプトのログを参照して原因を取り除いてください。あるいは、フェイルオーバーグループのプロパティ画面から設定される「スクリプト」の「タイムアウト」を適切な値に調整してください。
エラー	9100	グループ%1の開始スクリプトの実行に失敗しました。	開始スクリプトの実行に失敗しました。	CLUSTERPROインストール先のディスク容量、もしくはメモリが不足している可能性があります。確認してください。		●			開始スクリプト実行失敗	開始スクリプトの実行に失敗しました。CLUSTERPROインストール先のディスク容量、もしくはメモリが不足している可能性があります。確認してください。
エラー	9110	グループ%1の終了スクリプトの実行に失敗しました。サーバをシャットダウンします。	終了スクリプトの実行に失敗しました。	CLUSTERPROインストール先のディスク容量、もしくはメモリが不足している可能性があります。確認してください。		●			終了スクリプト実行失敗	終了スクリプトの実行に失敗しました。CLUSTERPROインストール先のディスク容量、もしくはメモリが不足している可能性があります。確認してください。
エラー	9200	グループ%1のレジストリキー(%2)の同期に失敗しました。	レジストリ同期に失敗しました。	CLUSTERPROインストール先のディスク容量、もしくはメモリが不足している可能性があります。確認してください。		●			レジストリ同期異常	レジストリ同期に失敗しました。CLUSTERPROインストール先のディスク容量、もしくはメモリが不足している可能性があります。確認してください。

イベントログ					ESMPRO/AlertManagerの通報設定					
イベント分類	イベントID	メッセージ	説明	対処	ALIVE 通報	マネージャ 通報	クライアント 通報	ヘルプ 通報	通報内容(概要)	通報内容(対処)
エラー	9210	グループ%1のレジストリキーの同期に失敗しました。アプリケーションまたはサービスが%2(またはそのサブキー)をオープンしている可能性があります。確認してください。	レジストリ同期に失敗しました。	アプリケーションまたはサービスがレジストリキーをオープンしている可能性があります。確認してください。		●			レジストリ同期異常	レジストリ同期に失敗しました。アプリケーションまたはサービスがレジストリキーをオープンしている可能性があります。確認してください。
エラー	9220	グループ%1のレジストリキーのオープンに失敗しました。%2が存在しない可能性があります。確認してください。	レジストリキーのオープンに失敗しました。	レジストリキーが存在しない可能性があります。確認してください。		●			レジストリ同期異常	レジストリキーのオープンに失敗しました。レジストリキーが存在しない可能性があります。確認してください。
エラー	9230	グループ%1のレジストリキーのオープンに失敗しました。%2のアクセス許可に問題がある可能性があります。確認してください。	レジストリキーのオープンに失敗しました。	レジストリキーのアクセス許可に問題がある可能性があります。確認してください。		●			レジストリ同期異常	レジストリキーのオープンに失敗しました。レジストリキーのアクセス許可に問題がある可能性があります。確認してください。
エラー	9300	グループ%1のレジストリ同期に異常が発生しました。	レジストリ同期に異常が発生しました。	CLUSTERPROインストール先のディスク容量、もしくはメモリが不足している可能性があります。確認してください。		●			レジストリ同期異常	レジストリ同期に異常が発生しました。CLUSTERPROインストール先のディスク容量、もしくはメモリが不足している可能性があります。確認してください。
エラー	9310	グループ%1のレジストリ同期に異常が発生しました。サーバをシャットダウンします。	レジストリ同期に異常が発生しました。	CLUSTERPROインストール先のディスク容量、もしくはメモリが不足している可能性があります。確認してください。		●			レジストリ同期異常	レジストリ同期に異常が発生しました。CLUSTERPROインストール先のディスク容量、もしくはメモリが不足している可能性があります。確認してください。
エラー	10000	VI接続ボードのドライバの異常を検出しました。(原因:初期化失敗)	—	VI接続ボードのドライバが正しくインストールされているか確認してください。	●	●			VI接続ボードドライバ異常	VI接続ボードのドライバが正しくインストールされているか確認してください。
エラー	10001	VI接続ボードのドライバの異常を検出しました。(致命的エラー検出)	—	VI接続ボードのドライバが正しくインストールされているか確認してください。	●	●			VI接続ボードドライバ異常	VI接続ボードのドライバが正しくインストールされているか確認してください。
エラー	10002	VI接続ボードのドライバの異常を検出しました。(ルーティングの開始に失敗)	—	VI接続ボードのドライバが正しくインストールされているか確認してください。	●	●			VI接続ボードドライバ異常	VI接続ボードのドライバが正しくインストールされているか確認してください。

イベントログ					ESMPRO/AlertManagerの通報設定					
イベント分類	イベントID	メッセージ	説明	対処	ALIVE 通報	マネージャ 通報	クライアント 通報	ページャ 通報	通報内容 (概要)	通報内容 (対処)
エラー	10003	VI接続ボードのドライバの異常を検出しました。(ルーティングの停止に失敗)	—	VI接続ボードのドライバが正しくインストールされているか確認してください。	●	●			VI接続ボードドライバ異常	VI接続ボードのドライバが正しくインストールされているか確認してください。
エラー	10004	VI接続ボードのドライバの異常を検出しました。(レジストリ取得に失敗)	—	VI接続ボードのドライバが正しくインストールされているか確認してください。	●	●			VI接続ボードドライバ異常	VI接続ボードのドライバが正しくインストールされているか確認してください。
エラー	10005	VI接続ボードのドライバの異常を検出しました。(レジストリ操作に失敗)	—	VI接続ボードのドライバが正しくインストールされているか確認してください。	●	●			VI接続ボードドライバ異常	VI接続ボードのドライバが正しくインストールされているか確認してください。
エラー	10006	VI接続ボードのドライバの異常を検出しました。(ノードマップ取得に失敗)	—	VI接続ボードのドライバが正しくインストールされているか確認してください。	●	●			VI接続ボードドライバ異常	VI接続ボードのドライバが正しくインストールされているか確認してください。
エラー	10007	VI接続ボードのドライバの異常を検出しました。(その他の致命的エラー検出)	—	VI接続ボードのドライバが正しくインストールされているか確認してください。	●	●			VI接続ボードドライバ異常	VI接続ボードのドライバが正しくインストールされているか確認してください。
警告	11100	仮想IPの非活性化中に異常が発生しました。(アドレス:%1 現象:内部エラー)	仮想IPアドレスの非活性化処理中に異常を検出しました。サーバ間での仮想IPアドレスの使用ができない可能性があります。	CLUSTERPROが正しくインストールされていない可能性があります。 CLUSTERPROを正しく再インストールしてください。		●			仮想IP非活性化失敗	CLUSTERPROが正しくインストールされていない可能性があります。 CLUSTERPROを正しく再インストールしてください。
エラー	11200	仮想IPが活性化できませんでした。(アドレス:%1 原因:内部エラー)	仮想IPアドレスの非活性化処理中に異常を検出しました。サーバ間での仮想IPアドレスの使用ができない可能性があります。	動作に必要なメモリが不足している可能性があります。確認してください。		●			仮想IP活性化失敗	動作に必要なメモリが不足している可能性があります。確認してください。
エラー	11201	仮想IPが活性化できませんでした。(アドレス:%1 原因:メモリ確保に失敗)	仮想IPアドレスの非活性化処理中に異常を検出しました。サーバ間での仮想IPアドレスの使用ができない可能性があります。	動作に必要なメモリが不足している可能性があります。確認してください。		●			仮想IP活性化失敗	動作に必要なメモリが不足している可能性があります。確認してください。

イベントログ					ESMPRO/AlertManagerの通報設定					
イベント分類	イベントID	メッセージ	説明	対処	ALIVE 通報	マネージャ 通報	クライアント 通報	ホージャ 通報	通報内容 (概要)	通報内容 (対処)
エラー	11205	仮想IPが活性できませんでした。(アドレス:%1 原因:ROUTEコマンド実行失敗)	仮想IPアドレスの活性化に失敗しました。仮想IPアドレスは使用できません。	ROUTEコマンドが正しく実行できません。OSの設定が正しくない可能性があります。また、サービスパックが正しく適用されていない可能性があります。		●			仮想IP活性化失敗	ROUTEコマンドが正しく実行できません。OSの設定が正しくない可能性があります。また、サービスパックが正しく適用されていない可能性があります。
エラー	11300	仮想IPが活性できませんでした。(アドレス:<ADDRESS> 原因:IPアドレスの重複)	仮想IPアドレスの活性化に失敗しました。仮想IPアドレスは使用できません。	仮想IPアドレスが他のホストのIPアドレスと重複しています。重複しないよう仮想IPアドレスを再設定してください。		●			仮想IP活性化失敗	仮想IPアドレスが他のホストのIPアドレスと重複しています。重複しないよう仮想IPアドレスを再設定してください。
エラー	11302	仮想IPが活性できませんでした。(アドレス:<ADDRESS> 原因:API失敗)	仮想IPアドレスの活性化に失敗しました。仮想IPアドレスは使用できません。	CLUSTERPROのインストール先のディスク容量もしくはメモリが不足している可能性があります。		●			仮想IP活性化失敗	CLUSTERPROのインストール先のディスク容量もしくはメモリが不足している可能性があります。
エラー	11303	仮想IPが非活性できませんでした。サーバをシャットダウンします。(アドレス:<ADDRESS> 原因:API失敗)	仮想IPアドレスの非活性化に失敗しました。他サーバへ影響を与えない為にサーバシャットダウンします。	CLUSTERPROのインストール先のディスク容量もしくはメモリが不足している可能性があります。		●			仮想IP非活性化失敗	CLUSTERPROのインストール先のディスク容量もしくはメモリが不足している可能性があります。
エラー	12200	仮想コンピュータが活性できませんでした。(仮想コンピュータ名:%1 原因:内部エラー)	仮想コンピュータ名の活性化に失敗しました。仮想コンピュータ名は使用できません。	動作に必要なメモリが不足している可能性があります。確認してください。		●			仮想コンピュータ活性化失敗	動作に必要なメモリが不足している可能性があります。確認してください。
エラー	12201	仮想コンピュータが活性できませんでした。(仮想コンピュータ名:%1 原因:メモリ確保に失敗)	仮想コンピュータ名の活性化に失敗しました。仮想コンピュータ名は使用できません。	動作に必要なメモリが不足している可能性があります。確認してください。		●			仮想コンピュータ活性化失敗	動作に必要なメモリが不足している可能性があります。確認してください。

イベントログ					ESMPRO/AlertManagerの通報設定					
イベント分類	イベントID	メッセージ	説明	対処	ALIVE 通報	マネージャ 通報	クライアント 通報	ページャ 通報	通報内容 (概要)	通報内容 (対処)
エラー	12203	仮想コンピュータが活性化できませんでした。(仮想コンピュータ名:%1 原因:bindに失敗)	仮想コンピュータ名の活性化に失敗しました。仮想コンピュータ名は使用できません。	同一フェイルオーバーグループに所属するIPアドレスリソースが活性化に失敗している可能性があります。確認してください。または、仮想コンピュータ名と同一のコンピュータ名が同一ネットワーク上に存在している可能性があります。確認してください。または、仮想コンピュータ名と同一のコンピュータ名がWINSに静的設定されている可能性があります。確認してください。または、ネットワークのバインドの設定が適切でない可能性があります。セットアップカードまたはシステム構築ガイドを参照してバインドの設定を確認して下さい。		●			仮想コンピュータ活性化失敗	同一フェイルオーバーグループに所属するIPアドレスリソースが活性化に失敗している可能性があります。確認してください。または、仮想コンピュータ名と同一のコンピュータ名が同一ネットワーク上に存在している可能性があります。確認してください。または、仮想コンピュータ名と同一のコンピュータ名がWINSに静的設定されている可能性があります。確認してください。または、ネットワークのバインドの設定が適切でない可能性があります。セットアップカードまたはシステム構築ガイドを参照してバインドの設定を確認して下さい。
エラー	12204	仮想コンピュータが活性化できませんでした。(仮想コンピュータ名:%1 原因:サーバサービスの制御に失敗)	仮想コンピュータ名の活性化に失敗しました。仮想コンピュータ名は使用できません。	サーバサービスが停止している可能性があります。確認してください。または、仮想コンピュータ名と同一のコンピュータ名が同一ネットワーク上に存在している可能性があります。確認してください。または、仮想コンピュータ名と同一のコンピュータ名がWINSに静的設定されている可能性があります。確認してください。または、ネットワークのバインドの設定が適切でない可能性があります。セットアップカードまたはシステム構築ガイドを参照してバインドの設定を確認して下さい。		●			仮想コンピュータ活性化失敗	サーバサービスが停止している可能性があります。確認してください。または、仮想コンピュータ名と同一のコンピュータ名が同一ネットワーク上に存在している可能性があります。確認してください。または、仮想コンピュータ名と同一のコンピュータ名がWINSに静的設定されている可能性があります。確認してください。または、ネットワークのバインドの設定が適切でない可能性があります。セットアップカードまたはシステム構築ガイドを参照してバインドの設定を確認して下さい。

イベントログ					ESMPRO/AlertManagerの通報設定					
イベント分類	イベントID	メッセージ	説明	対処	ALIVE 通報	マネージャ 通報	クライアント 通報	ページャ 通報	通報内容 (概要)	通報内容 (対処)
情報	13001	切替ミラーディスクのミラー構築が完了しました。(%)1	—	—					切替ミラーディスク構築終了	—
情報	13011	ミラーセットの高速コピーが行えない状態となりました。(%)1 (%2)	両サーバダウン検出により次回のミラー構築では高速コピーが行えない状態となりました。次回のミラー構築では高速コピーではなく、全面コピーをいたします。	—		●			切替ミラーディスク高速コピー不可	ミラー再構築時に際して、高速復旧が行えない状況を検出しました、次回のミラー構築時には全面コピーで行われます。
情報	13012	ディスクパーティション(%)1を強制切断しました。	ディスクパーティションは使用中の可能性がありますが、強制的に切断しました。	—		●			切替ミラーディスク強制切断	—
情報	13021	ミラーディスクコネクが%1に切り替わりました。	ミラーディスクコネクを%1に切り替えて動作しています。	—		●			ミラーディスクコネク切替	—
情報	13022	切断されていたミラーディスクコネク(%)1が復旧されました。	切断されていたミラーディスクコネク(%)1が復旧されました。	—		●			ミラーディスクコネク復旧	—
警告	13101	ディスクパーティション(%)1の切断を再実行中です。ディスクパーティションが使用中の可能性あります。確認してください。	ディスクパーティションの切断を再実行中です。	ディスクパーティションが使用中の可能性あります。確認してください。		●			切替ミラーディスク切断再実行	ディスクパーティションの切断を再実行中です。ディスクパーティションが使用中の可能性あります。確認してください。
警告	13111	現在の状態ではミラーセットの高速コピーによる復旧が行えません。全面コピーで復旧します。(%)1	サーバ復帰の際に行われる自動ミラー構築時に際して、以下のいずれかの理由により高速復旧が行えない状況にあります、完全コピーでの復旧を試みます。1)ディスクIOエラーが発生している。2)サーバ交換後の最初のミラー構築である。3)両サーバダウン後の最初のミラー構築である。4)メモリ不足が発生している。	サーバ交換後、両サーバダウン後の最初のミラー構築以外の場合には、ディスクIOエラーが発生していないかどうか、またメモリが不足していないかどうかを確認してください。		●			切替ミラーディスク完全コピー実行	サーバ復帰の際に行われる自動ミラー構築時に際して、高速復旧が行えない状況にあります、自動的に全面コピーでの復旧を試みます。サーバ交換後、両サーバダウン後の最初のミラー構築以外の場合にはディスクIOエラーが発生していないかどうか、またメモリが不足していないかどうかを確認してください。

イベントログ					ESMPRO/AlertManagerの通報設定					
イベント分類	イベントID	メッセージ	説明	対処	ALIVE 通報	マネージャ 通報	クライアント 通報	ページャ 通報	通報内容 (概要)	通報内容 (対処)
警告	13121	CLUSTERPRO Mirror Disk Agentサービスが異常終了しました。	CLUSTERPRO Mirror Disk Agentサービスが異常終了しました。ミラー再構築ができません可能性があります。	CLUSTERPROインストール先のディスク容量、もしくはメモリが不足している可能性があります。確認してください。		●			CLUSTERPRO異常	CLUSTERPROインストール先のディスク容量、もしくはメモリが不足している可能性があります。確認してください。
警告	13122	バックアップ用のミラーディスクコネクタ(%1)が切断されています。	バックアップ用のミラーディスクコネクタ(%1)が異常です。	(1) ディスクミラー通信の設定、接続、ネットワークカードの異常を確認してください。 (2) ネットワークカードの設定を確認してください。		●			バックアップミラーディスクコネクタ異常	バックアップ用のミラーディスクコネクタが異常です。 1)ディスクミラー通信の設定、接続、ネットワークカードの異常を確認してください。 2)ネットワークカードの設定を確認してください。
警告	13123	ミラーディスクコネクタの接続処理がタイムアウトしました。(%1) (%2秒)	切替ミラーディスク(%1)のミラーディスクコネクタの接続処理がタイムアウトしました。	(1) ミラーディスクコネクタとして設定しているネットワークの接続状況、ネットワークカードの異常が発生していないかを確認してください。 (2) ネットワークカードの設定を確認してください。 (3) ミラーディスクアドミニストレータのオプション設定 (通信タイムアウト、リトライカウント) が環境に適した値になっているかを確認してください。		●			ミラーディスクコネクタ接続タイムアウト	切替ミラーディスクのミラーディスクコネクタの接続処理がタイムアウトしました。1)ミラーディスクコネクタとして設定しているネットワークの接続状況、ネットワークカードの異常が発生していないかを確認してください。2)ネットワークカードの設定を確認してください。3)ミラーディスクアドミニストレータのオプション設定(通信タイムアウト、リトライカウント)が環境に適した値になっているかを確認してください。

イベントログ					ESMPRO/AlertManagerの通報設定					
イベント分類	イベントID	メッセージ	説明	対処	ALIVE 通報	マネージャ 通報	クライアント 通報	ページャ 通報	通報内容 (概要)	通報内容 (対処)
警告	13124	ミラーディスクコネクが接続できませんでした。(%1)	切替ミラーディスク(%1)のミラーディスクコネクの接続処理が、タイムアウト以外の原因によって失敗しました。	(1)ミラーディスクコネクトとして設定しているネットワークの接続状況、ネットワークカードの異常が発生していないかを確認してください。 (2)ネットワークカードの設定を確認してください。		●			ミラーディスクコネクト接続失敗	切替ミラーディスクのミラーディスクコネクの接続処理が、タイムアウト以外の原因によって失敗しました。1)ミラーディスクコネクトとして設定しているネットワークの接続状況、ネットワークカードの異常が発生していないかを確認してください。2)ネットワークカードの設定を確認してください。
エラー	13201	切替ミラーディスクが接続できませんでした。(%1:%2)	切替ミラーディスク(%1)が(%2)の理由により接続できませんでした。切替ミラーディスク(%1)上のパーティションは使用できません。	以下の状態の場合には切替ミラーディスクを接続することはできません。原因となった事象を解消してください。 (1)ミラー構築中。 (2)対象サーバ上のディスクが最新データを保持していない。 (3)ミラーリングの為の通信が不可能。 (4)対象のミラーセットが他サーバにて使用中。 (5)本サーバ上のディスクにてエラーが発生。	●	●			切替ミラーディスク接続失敗	以下の状態の場合には切替ミラーディスクを接続することはできません。原因となった事象を解消してください。1)ミラー構築中。2)対象サーバ上のディスクが最新データを保持していない。3)ミラーリングの為の通信が不可能。4)対象のミラーセットが他サーバにて使用中。5)本サーバ上のディスクにてエラーが発生。
エラー	13202	切替ミラーディスクが切断できませんでした。(%1:%2)	切替ミラーディスク(%1)を切断できませんでした。切替ミラーディスク(%1)上のパーティションが使用されている可能性があります。	リソースグループ移動時、CLUSTERPRO Server サービス終了時にはミラーセット上のパーティションが使用されていないことを確認してください。		●			切替ミラーディスク切断失敗	切替ミラーディスクが使用中の場合には切断処理がエラーとなります。切替ミラーディスク上のパーティションが使用されていないことを確認してください。

イベントログ					ESMPRO/AlertManagerの通報設定					
イベント分類	イベントID	メッセージ	説明	対処	ALIVE 通報	マネージャ 通報	クライアント 通報	ページャ 通報	通報内容(概要)	通報内容(対処)
エラー	13203	ミラーディスクコネクが切断されました。(1)	ディスクミラーの通信経路が切断された、あるいは、ディスクミラー通信がタイムアウトしました。復旧作業が行われるまでミラーリング動作は行われません。	(1)ミラーアドミニストレータのオプション値(通信タイムアウト、リトライカウント)の設定、接続、ネットワークカードの異常を確認してください。 (2)ネットワークカードの設定を確認してください。		●			切替ミラーディスクコネク異常	1)ミラーアドミニストレータのオプション値(通信タイムアウト、リトライカウント)の設定、接続、ネットワークカードの異常を確認してください。2)ネットワークカードの設定を確認してください。
エラー	13205	ネットワークパーティションを検出しました。サーバをシャットダウンします。	自サーバが生存しているのに他サーバにてFAILOVERが発生しました。ネットワークパーティションと判断し、自サーバのshutdownを実行します。	(1)インタコネクの設定、接続、ネットワークカードの異常を確認してください。インタコネクに異常が無い場合は、クラスタのプロパティ画面から設定される「監視時間」の値が小さすぎます。「監視時間」を適切な値に設定してください。 (2)OSの起動待ち時間が短すぎます。適切な値に設定してください。	●	●			ネットワークパーティション検出	全てのインタコネクが使用できない状態です。ネットワークの設定、接続を確認してください。
エラー	13206	切替ミラーディスクのミラー構築が異常終了しました。(1:2)	ミラー構築が異常終了しました。	以下の原因によりミラー構築が異常終了しています。原因となった事象を解消した上でミラー構築を再度実行してください。 (1)ディスクデータのコピー先サーバにてミラーセットがアクセス許可状態です。 (2)ミラー構築中にコピー先サーバがダウンしました。	●	●			切替ミラーディスク構築結果異常	以下の原因によりミラー構築が異常終了しています。原因となった事象を解消した上でミラー構築を再度実行してください。1)ディスクデータのコピー先サーバにてミラーセットがアクセス許可状態です。2)ミラー構築中にコピー先サーバがダウンしました。

イベントログ					ESMPRO/AlertManagerの通報設定					
イベント 分類	イベント ID	メッセージ	説明	対 処	ALIVE 通報	マネージャ 通報	クライアント 通報	ホージャ 通報	通報内容 (概 要)	通報内容 (対 処)
エラー	13217	ミラーセット高速復旧のための情報が設定できませんでした。%1 (%2)	以下のいずれかの理由により高速復旧のための情報設定に失敗しました。1)相手サーバとの通信エラー。2)レジストリアクセス不可。3)ドライバ動作不正。	それぞれの理由に対して以下のように対応してください。 (1) 相手サーバにおいて「CLUSTERPRO Mirror Disk Agent」サービスが動作しているか確認してください。また、相手サーバとのネットワーク通信が正しく行えるかどうか確認してください。 (2) レジストリのサイズが不足していないかを確認してください。 (3) ドライバが正しく動作していない可能性があります。メモリ搭載量/使用可能メモリ量が充分かどうか、またはディスク/ネットワーク関連のエラーが発生していないかどうかをイベントビューアから確認してください。		●			切替ミラーディスク高速コピー情報設定不可	高速復旧を実行する為の設定が行えない状態です。以下を確認してください。1)相手サーバにおいて「CLUSTERPRO Mirror Disk Agent」サービスが動作しているか確認してください。また、相手サーバとのネットワーク通信が正しく行えるかどうか確認してください。2)レジストリのサイズが不足していないかを確認してください。3)ドライバが正しく動作していない可能性があります。メモリ搭載量/使用可能メモリ量が充分かどうか、またはディスク/ネットワーク関連のエラーが発生していないかどうかをイベントビューアから確認してください。

イベントログ					ESMPRO/AlertManagerの通報設定					
イベント分類	イベントID	メッセージ	説明	対処	ALIVE 通報	マネージャ 通報	クライアント 通報	ページャ 通報	通報内容(概要)	通報内容(対処)
エラー	13218	ミラーセット高速復旧のための情報が取得できませんでした。%1 (%2)	以下のいずれかの理由により高速復旧のための情報取得に失敗しました。1)相手サーバとの通信エラー。2)レジストリアクセス不可。3)ドライバ動作不正。	それぞれの理由に対して以下のように対応してください。 (1) 相手サーバにおいて「CLUSTERPRO Mirror Disk Agent」サービスが動作しているか確認してください。また、相手サーバとのネットワーク通信が正しく行えるかどうか確認してください。 (2) レジストリのサイズが不足していないかを確認してください。 (3) ドライバが正しく動作していない可能性があります。メモリ搭載量/使用可能メモリ量が充分かどうか、またはディスク/ネットワーク関連のエラーが発生していないかどうかをイベントビューアから確認してください。		●			切替ミラーディスク高速コピー情報取得不可	高速復旧を実行する為の情報取得が行えない状態です。以下を確認してください。1)相手サーバにおいて「CLUSTERPRO Mirror Disk Agent」サービスが動作しているか確認してください。また、相手サーバとのネットワーク通信が正しく行えるかどうか確認してください。2)レジストリのサイズが不足していないかを確認してください。3)ドライバが正しく動作していない可能性があります。メモリ搭載量/使用可能メモリ量が充分かどうか、またはディスク/ネットワーク関連のエラーが発生していないかどうかをイベントビューアから確認してください。
エラー	13219	切替ミラーディスク(%1)のI/Oエラーを検出しました。	切替ミラーディスク(%1)のI/Oエラーを検出しました。	(1) サーバ-ディスク間が正しく接続されていることを確認してください。 (2) サーバのディスクを交換した上で、ミラーディスクアドミニストレータから「ディスク交換」を実施してください。	●	●			切替ミラーディスク I/Oエラー検出	切替ミラーディスクのI/Oエラーを検出しました。1)サーバ-ディスク間が正しく接続されていることを確認してください。2)サーバのディスクを交換した上で、ミラーディスクアドミニストレータから「ディスク交換」を実施してください。

イベントログ					ESMPRO/AlertManagerの通報設定					
イベント 分類	イベント ID	メッセージ	説明	対 処	ALIVE 通報	マネージャ 通報	クライアント 通報	ページャ 通報	通報内容 (概 要)	通報内容 (対 処)
エラー	13220	切替ミラーディスク(%1)のディスクデバイスがサーバから削除されました。	切替ミラーディスク(%1)のディスクデバイスがプラグアンドプレイによって削除されたことを検出しました。	(1) サーバ-ディスク間が正しく接続されていることを確認してください。 (2) サーバのディスクを交換した上で、ミラーディスクアドミニストレータから「ディスク交換」を実施してください。	●	●			切替ミラーディスク削除検出	切替ミラーディスクのディスクデバイスがプラグアンドプレイによって削除されたことを検出しました。1)サーバ-ディスク間が正しく接続されていることを確認してください。2)サーバのディスクを交換した上で、ミラーディスクアドミニストレータから「ディスク交換」を実施してください。
情報	14000	グループ%1のアプリケーション(監視ID=%2)を再起動しました。	アプリケーションを再起動しました。 %1:WatchID %2:グループ名	-					アプリケーション再起動	-
情報	14001	グループ%1のサービス(監視ID=%2)を再起動しました。	サービスを再起動しました。 %1:WatchID %2:グループ名	-					サービス再起動	-
異常	14006	コマンド%1に異常が発生しました。サーバをシャットダウンします。	内部エラーを検出しました。CLUSTERPROは相手サーバにフェイルオーバーした後、異常終了します。 %1:ARMCALL, ARMGETCD, ARMSETCD	CLUSTERPROインストール先のディスク容量、もしくはメモリが不足している可能性があります。確認してください。		●			CLUSTERPRO異常	内部エラーを検出しました。CLUSTERPROは相手サーバにフェイルオーバーした後、異常終了します。CLUSTERPROインストール先のディスク容量、もしくはメモリが不足している可能性があります。確認してください。
エラー	14013	グループ%1のリソース%2の異常を検出しました。(%3)	ARMRSPによりリソースの異常を検出しました。 %1:グループ名 %2:リソース名 %3:アクション種別 "1" フェイルオーバー回数超過のため何もしない。 "2" フェイルオーバーを行う。	-		●			リソース異常	リソース異常の要因を取り除いてください。

イベントログ					ESMPRO/AlertManagerの通報設定					
イベント分類	イベントID	メッセージ	説明	対処	ALIVE 通報	マネージャ 通報	クライアント 通報	ページャ 通報	通報内容 (概要)	通報内容 (対処)
エラー	14014	パブリックLAN(IPアドレス%1)の異常を検出しました。(グループ名:%2)(%3)	ARMRSPによりパブリック側LANの異常を検出しました。 %1:グループ名 %2:リソース名 %3:アクション種別 "1" フェイルオーバー回数超過のため何もしない。 "2" フェイルオーバーを行う。	—	●	●			パブリックLAN異常	パブリックLAN異常の要因を取り除いてください。
警告	14018	共有名(%1)への接続異常を検出しました。	共有名への接続異常を検出しました。 %1:共有名	共有名は使用できない状態です。共有名に対応するデバイスの復旧を行ってください。 (1)OSが不安定な状態です。確認してください。 (2)該当デバイスに電源が投入されているか確認してください。 (3)該当デバイスとサーバが正しく接続されているか確認してください。		●			共有名異常	共有名は使用できない状態です。共有名に対応するデバイスの復旧を行ってください。1)OSが不安定な状態です。確認してください。2)該当デバイスに電源が投入されているか確認してください。3)該当デバイスとサーバが正しく接続されているか確認してください。
情報	14019	共有名(%1)への接続が復旧しました。	共有名への接続が復旧しました。 %1:共有名	—					共有名回復	—
警告	14020	グループ%1のアプリケーション(監視ID=%2)の起動に失敗しました。	アプリケーションの起動に失敗しました。 %2:WatchID	アプリケーション起動失敗の要因を取り除いてください。		●			アプリケーション起動失敗	アプリケーション起動失敗の要因を取り除いてください。
警告	14021	グループ%1のサービス(監視ID=%2)の起動に失敗しました。	サービスの起動に失敗しました。 %1:グループ名 %2:WatchID	サービス起動失敗の要因を取り除いてください。		●			サービス起動失敗	サービス起動失敗の要因を取り除いてください。

イベントログ					ESMPRO/AlertManagerの通報設定					
イベント分類	イベントID	メッセージ	説明	対処	ALIVE 通報	マネージャ 通報	クライアント 通報	ページャ 通報	通報内容 (概要)	通報内容 (対処)
エラー	14022	ARMLOADはグループ%1のアプリケーション(監視ID=%2)の終了を検出しました。アプリケーションを再起動します。アプリケーションが終了した原因を調査して取り除いてください。	ARMLOADはアプリケーションの終了を検出しました。	アプリケーションが終了した原因を調査して取り除いてください。		●			アプリケーション異常	ARMLOADはアプリケーションの終了を検出しました。アプリケーションが終了した原因を調査して取り除いてください。
エラー	14023	ARMLOADはグループ%1のアプリケーション(監視ID=%2)の終了を検出しました。スクリプトを再起動します。アプリケーションが終了した原因を調査して取り除いてください。	ARMLOADはアプリケーションの終了を検出しました。	アプリケーションが終了した原因を調査して取り除いてください。		●			アプリケーション異常	ARMLOADはアプリケーションの終了を検出しました。アプリケーションが終了した原因を調査して取り除いてください。
エラー	14024	ARMLOADはグループ%1のアプリケーション(監視ID=%2)の終了を検出しました。グループをフェイルオーバーします。アプリケーションが終了した原因を調査して取り除いてください。	ARMLOADはアプリケーションの終了を検出しました。	アプリケーションが終了した原因を調査して取り除いてください。		●			アプリケーション異常	ARMLOADはアプリケーションの終了を検出しました。アプリケーションが終了した原因を調査して取り除いてください。
エラー	14025	ARMLOADはグループ%1のアプリケーション(監視ID=%2)の終了を検出しました。サーバをシャットダウンします。アプリケーションが終了した原因を調査して取り除いてください。	ARMLOADはアプリケーションの終了を検出しました。	アプリケーションが終了した原因を調査して取り除いてください。		●			アプリケーション異常	ARMLOADはアプリケーションの終了を検出しました。アプリケーションが終了した原因を調査して取り除いてください。
エラー	14026	ARMLOADはグループ%1のアプリケーション(監視ID=%2)の終了を検出しました。フェイルオーバー回数は最大回数に到達しています。アプリケーションが終了した原因を調査して取り除いてください。	ARMLOADはアプリケーションの終了を検出しました。	アプリケーションが終了した原因を調査して取り除いてください。		●			アプリケーション異常	ARMLOADはアプリケーションの終了を検出しました。アプリケーションが終了した原因を調査して取り除いてください。
エラー	14027	ARMLOADはグループ%1のサービス(監視ID=%2)の停止を検出しました。サービスを再起動します。サービスが停止した原因を調査して取り除いてください。	ARMLOADはサービスの停止を検出しました。	サービスが停止した原因を調査して取り除いてください。		●			サービス異常	ARMLOADはサービスの停止を検出しました。サービスが停止した原因を調査して取り除いてください。

イベントログ					ESMPRO/AlertManagerの通報設定					
イベント分類	イベントID	メッセージ	説明	対処	ALIVE 通報	マネージャ 通報	クライアント 通報	ページャ 通報	通報内容 (概要)	通報内容 (対処)
エラー	14028	ARMLOADはグループ%1のサービス(監視ID=%2)の停止を検出しました。スクリプトを再起動します。サービスが停止した原因を調査して取り除いてください。	ARMLOADはサービスの停止を検出しました。	サービスが停止した原因を調査して取り除いてください。		●			サービス異常	ARMLOADはサービスの停止を検出しました。サービスが停止した原因を調査して取り除いてください。
エラー	14029	ARMLOADはグループ%1のサービス(監視ID=%2)の停止を検出しました。グループをフェイルオーバーします。サービスが停止した原因を調査して取り除いてください。	ARMLOADはサービスの停止を検出しました。	サービスが停止した原因を調査して取り除いてください。		●			サービス異常	ARMLOADはサービスの停止を検出しました。サービスが停止した原因を調査して取り除いてください。
エラー	14030	ARMLOADはグループ%1のサービス(監視ID=%2)の停止を検出しました。サーバをシャットダウンします。サービスが停止した原因を調査して取り除いてください。	ARMLOADはサービスの停止を検出しました。	サービスが停止した原因を調査して取り除いてください。		●			サービス異常	ARMLOADはサービスの停止を検出しました。サービスが停止した原因を調査して取り除いてください。
エラー	14031	ARMLOADはグループ%1のサービス(監視ID=%2)の停止を検出しました。フェイルオーバー回数は最大回数に到達しています。サービスが停止した原因を調査して取り除いてください。	ARMLOADはサービスの停止を検出しました。	サービスが停止した原因を調査して取り除いてください。		●			サービス異常	ARMLOADはサービスの終了を検出しました。サービスが終了した原因を調査して取り除いてください。
エラー	14032	グループ%1のフェイルオーバーに失敗しました。グループをフェイルオーバーできるサーバが存在しない可能性があります。確認してください。	グループのフェイルオーバーに失敗しました。	グループをフェイルオーバーできるサーバが存在しない可能性があります。確認してください。		●			グループフェイルオーバー失敗	グループのフェイルオーバーに失敗しました。グループをフェイルオーバーできるサーバが存在しない可能性があります。確認してください。
エラー	16000	フローティングIPが活性できませんでした。(アドレス:%1 原因:IPアドレスの重複 <%2>)	フローティングIPアドレスの活性化に失敗しました。フローティングIPアドレスは使用できません。	指定されたIPアドレスはすでに同一ネットワーク上で使用されています。同一ネットワーク上でIPアドレスが重複しないよう、IPアドレスの設定を変更してください。		●			フローティングIP活性化失敗	指定されたIPアドレスはすでに同一ネットワーク上で使用されています。同一ネットワーク上でIPアドレスが重複しないよう、IPアドレスの設定を変更してください。

イベントログ					ESMPRO/AlertManagerの通報設定					
イベント 分類	イベント ID	メッセージ	説明	対 処	ALIVE 通報	マネージャ 通報	クライアント 通報	ページャ 通報	通報内容 (概 要)	通報内容 (対 処)
エラー	16004	フローティングIPが活性できませんでした。(アドレス:%1 原因:内部エラー <%2>)	フローティングIPアドレスの活性化に失敗しました。フローティングIPアドレスは使用できません。	CLUSTERPROが正しくインストールされていない可能性があります。 CLUSTERPROを正しく再インストールしてください。		●			フローティングIP活性化失敗	CLUSTERPROが正しくインストールされていない可能性があります。 CLUSTERPROを正しく再インストールしてください。
エラー	16008	フローティングIPの非活性中に異常が発生しました。サーバをシャットダウンします。(アドレス:%1 原因:内部エラー <%2>)	フローティングIPの非活性化に失敗しました。フェイルオーバー先でフローティングIPを活性化させるため、サーバをシャットダウンします。	CLUSTERPROが正しくインストールされていない可能性があります。 CLUSTERPROを正しく再インストールしてください。		●			フローティングIP活性化失敗	CLUSTERPROが正しくインストールされていない可能性があります。 CLUSTERPROを正しく再インストールしてください。
エラー	16009	フローティングIPが活性できませんでした。(アドレス:%1 原因:ネットワークアダプタが見つかりません)	フローティングIPアドレスの活性化に失敗しました。フローティングIPアドレスは使用できません。	ネットワークの設定、ネットワークカードの異常を確認してください。	●	●			フローティングIP活性化失敗	ネットワークの設定、ネットワークカードの異常を確認してください。
エラー	16010	フローティングIPが活性できませんでした。(原因:IPHLPAPI.DLLのロード失敗)	フローティングIPアドレスの活性化に失敗しました。フローティングIPアドレスは使用できません。	OSの設定が正しくない可能性があります。また、サービスパックが正しく適用されていない可能性があります。		●			フローティングIP活性化失敗	OSの設定が正しくない可能性があります。
エラー	16011	フローティングIPが活性できませんでした。(アドレス:%1 原因:IPHLPAPI.DLLのAPI失敗)	フローティングIPアドレスの活性化に失敗しました。フローティングIPアドレスは使用できません。	CLUSTERPROインストール先のディスク容量、もしくはメモリが不足している可能性があります。確認してください。		●			フローティングIP活性化失敗	CLUSTERPROインストール先のディスク容量、もしくはメモリが不足している可能性があります。確認してください。
エラー	16012	フローティングIPの非活性中に異常が発生しました。サーバをシャットダウンします。(原因:IPHLPAPI.DLLのロード失敗)	フローティングIPの非活性化に失敗しました。フェイルオーバー先でフローティングIPを活性化させるため、サーバをシャットダウンします。	OSの設定が正しくない可能性があります。また、サービスパックが正しく適用されていない可能性があります。		●			フローティングIP非活性化失敗	OSの設定が正しくない可能性があります。
エラー	16013	フローティングIPの非活性中に異常が発生しました。サーバをシャットダウンします。(アドレス:%1 原因:IPHLPAPI.DLLのAPI失敗)	フローティングIPの非活性化に失敗しました。フェイルオーバー先でフローティングIPを活性化させるため、サーバをシャットダウンします。	CLUSTERPROインストール先のディスク容量、もしくはメモリが不足している可能性があります。確認してください。		●			フローティングIP非活性化失敗	CLUSTERPROインストール先のディスク容量、もしくはメモリが不足している可能性があります。確認してください。

イベントログ					ESMPRO/AlertManagerの通報設定					
イベント分類	イベントID	メッセージ	説明	対処	ALIVE 通報	マネージャ 通報	クライアント 通報	ページャ 通報	通報内容 (概要)	通報内容 (対処)
エラー	17000	サーバマネージメントボードによる電源オフに失敗しました。(ボードとの通信に失敗)	SMBにデータを送る事ができませんでした。	(1)ポートおよびIPアドレスが正しく設定されていない可能性があります。確認してください。 (2)ハード設定不良の可能性があります。確認してください。	●	●			サーバマネージメントボード 結果異常	ポートおよびIPアドレスが正しく設定されていない、あるいはハード設定不良の可能性があります。確認してください。
エラー	17001	サーバマネージメントボードによる電源オフに失敗しました。(電源オフに失敗)	ボードからエラーが返却されました。	ID/パスワードが正しく設定されていない可能性があります。確認してください。		●			サーバマネージメントボード 結果異常	IDとパスワードが正しく設定されていない可能性があります。確認してください。
エラー	17002	サーバマネージメントボードによる電源オフに失敗しました。(内部エラー %1)	内部エラーを検出しました。	動作に必要なメモリが不足している可能性があります。確認してください。		●			サーバマネージメントボード 結果異常	動作に必要なメモリが不足している可能性があります。確認してください。

イベントログ					ESMPRO/AlertManagerの通報設定					
イベント 分類	イベント ID	メッセージ	説明	対 処	ALIVE 通報	マネージャ 通報	クライアント 通報	ホージャ 通報	通報内容 (概 要)	通報内容 (対 処)
エラー	19000	半数以上のサーバとの通信ができなくなりました。データ保護のためサーバをシャットダウンします。	ネットワークパーティション解決方式が多数決方式に設定されている場合に、サーバがダウンしたか、全てのインタコネクトが使用できなくなったか、サーバ異常高負荷が発生した結果、半数以上のサーバとの通信ができなくなりました。ネットワークパーティションの可能性があります。共有ディスク上のデータ保護を優先しサーバのシャットダウンを行います。	サーバダウンが原因か、ネットワークの異常が原因か異常高負荷が原因かを確認してください。 多数決方式を選択した場合、半数以上のサーバがダウンした場合は緊急シャットダウンします。サーバダウンが原因の場合、サーバダウンを引き起こした原因を取り除いてください。 ネットワークの異常による場合はネットワークの設定、接続を確認してください。また、高負荷による場合は、Windows 2000ではMicrosoftネットワーク用ファイルとプリンタ共有のプロパティで、Windows NT 4.0ではサーバサービスのプロパティで、サーバサービスが「ネットワークアプリケーションのスルーブットを最大にする」に設定されていることを確認してください。また、クラスタのプロパティ画面から設定される「監視時間」を適切な値に設定してください。	●	●			半数以上のサーバと通信不可	1)サーバダウンが原因か、ネットワークの異常が原因か異常高負荷が原因かを確認してください。2)多数決方式を選択した場合、半数以上のサーバがダウンした場合は緊急シャットダウンします。サーバダウンが原因の場合、サーバダウンを引き起こした原因を取り除いてください。3)ネットワークの異常による場合はネットワークの設定、接続を確認してください。4)高負荷による場合は、クラスタのプロパティ画面から設定される「監視時間」を適切な値に設定してください。

イベントログ					ESMPRO/AlertManagerの通報設定					
イベント分類	イベントID	メッセージ	説明	対処	ALIVE 通報	マネージャ 通報	クライアント 通報	ページャ 通報	通報内容 (概要)	通報内容 (対処)
エラー	19001	他サーバよりサーバダウンを通知されました。サーバをシャットダウンします。	インタコネクットの異常もしくはシステム高負荷などにより、本サーバから送信したハートビートが他サーバへ到達していません。サーバダウン後に、他サーバがフェイルオーバー処理を完了する前に起動されました。	インタコネクットの設定、接続、ネットワークカードの異常を確認してください。インタコネクットに異常がない場合は、クラスタのプロパティ画面から設定される「監視時間」の値が小さすぎます。「監視時間」を適切な値に設定してください。OSの起動待ち時間が短すぎます。	●	●			ネットワークパーティション検出	1)インタコネクットの設定、接続、ネットワークカードの異常を確認してください。インタコネクットに異常がない場合は、クラスタのプロパティ画面から設定される「監視時間」の値が小さすぎます。「監視時間」を適切な値に設定してください。2)OSの起動待ち時間が短すぎます。
情報	21000	グループ%1のリソース監視を再開しました。	リソース監視内部処理に異常発生後、再開に成功しました。	—					リソース監視再開	—
エラー	21010	グループ%1のリソース監視中に異常が発生しました。(内部エラー: %2)	リソース監視内部処理に異常が発生しました。	動作に必要なメモリが不足している可能性があります。確認してください。		●			リソース監視異常	動作に必要なメモリが不足している可能性があります。確認してください。
エラー	21013	グループ%1のフェイルオーバーに失敗しました。グループをフェイルオーバーできるサーバが存在しない可能性があります。確認してください。	グループのフェイルオーバーに失敗しました。	グループをフェイルオーバーできるサーバが存在しない可能性があります。確認してください。		●			グループフェイルオーバー失敗	グループのフェイルオーバーに失敗しました。グループをフェイルオーバーできるサーバが存在しない可能性があります。確認してください。
エラー	21014	グループ%1の停止に失敗しました。	グループの停止に失敗しました。	動作に必要なメモリが不足している可能性があります。確認してください。		●			グループ停止失敗	動作に必要なメモリが不足している可能性があります。確認してください。
エラー	21016	グループ%1のリソース%2の異常を検出しました。グループをフェイルオーバーします。	リソースの異常を検出しました。	リソース異常の要因を取り除いてください。		●			リソース異常	リソースの異常を検出しました。リソース異常の要因を取り除いてください。
エラー	21017	グループ%1のリソース%2の異常を検出しました。グループを停止します。	リソースの異常を検出しました。	リソース異常の要因を取り除いてください。		●			リソース異常	リソースの異常を検出しました。リソース異常の要因を取り除いてください。
エラー	21018	グループ%1のリソース%2の異常を検出しました。フェイルオーバー回数は最大回数に到達しています。	リソースの異常を検出しました。	リソース異常の要因を取り除いてください。		●			リソース異常	リソースの異常を検出しました。リソース異常の要因を取り除いてください。

イベントログ					ESMPRO/AlertManagerの通報設定					
イベント分類	イベントID	メッセージ	説明	対処	ALIVE 通報	マネージャ 通報	クライアント 通報	ページャ 通報	通報内容(概要)	通報内容(対処)
エラー	21019	パブリックLAN(IPアドレス%1)の異常を検出しました。グループをフェイルオーバーします。(グループ名:%2)(条件番号:%3)	パブリック側LANの異常を検出しました。	条件番号に属する全IPアドレスに異常が発生しました。LANケーブルの断線、該当IPアドレスの機器に異常が発生している可能性があります。確認してください。	●	●			パブリックLAN異常	条件番号に属する全IPアドレスに異常が発生しました。LANケーブルの断線、該当IPアドレスの機器に異常が発生している可能性があります。確認してください。
エラー	21020	パブリックLAN(IPアドレス%1)の異常を検出しました。グループを停止します。(グループ名:%2)(条件番号:%3)	パブリック側LANの異常を検出しました。	条件番号に属する全IPアドレスに異常が発生しました。LANケーブルの断線、該当IPアドレスの機器に異常が発生している可能性があります。確認してください。	●	●			パブリックLAN異常	条件番号に属する全IPアドレスに異常が発生しました。LANケーブルの断線、該当IPアドレスの機器に異常が発生している可能性があります。確認してください。
エラー	21021	パブリックLAN(IPアドレス%1)の異常を検出しました。フェイルオーバー回数は最大回数に到達しています。(グループ名:%2)(条件番号:%3)	パブリック側LANの異常を検出しました。	条件番号に属する全IPアドレスに異常が発生しました。LANケーブルの断線、該当IPアドレスの機器に異常が発生している可能性があります。確認してください。	●	●			パブリックLAN異常	条件番号に属する全IPアドレスに異常が発生しました。LANケーブルの断線、該当IPアドレスの機器に異常が発生している可能性があります。確認してください。
エラー	23001	シリアルポート(%1)通信が途絶しました。	シリアルポート経由の通信が不可能な状態です。フェイルオーバー出来ない可能性があります。	RS232Cケーブルが正しく接続されているか確認してください。	●	●			シリアルポート通信異常	シリアルポート経由の通信が不可能な状態です。フェイルオーバーできない可能性があります。RS232Cケーブルが正しく接続されているか確認してください。
情報	23002	シリアルポート(%1)通信が復旧しました。	—	—					シリアルポート通信復旧	—
エラー	23003	ネットワークパーティションを検出しました。データ保護の為にサーバをシャットダウンします。	ネットワークパーティションを検出しました。複数サーバが同時にフェイルオーバー処理を開始しようとしているため、共有ディスク上のデータ保護を優先し複数サーバのシャットダウンを行います。	全てのインタコネクタが使用できない状態です。ネットワークの設定、接続を確認してください。	●	●			ネットワークパーティション検出	全てのインタコネクタが使用できない状態です。ネットワークの設定、接続を確認してください。

イベントログ					ESMPRO/AlertManagerの通報設定					
イベント分類	イベントID	メッセージ	説明	対処	ALIVE 通報	マネージャ 通報	クライアント 通報	ページャ 通報	通報内容(概要)	通報内容(対処)
エラー	23004	ネットワークパーティションの確認時に問題が発生しました。データ保護の為サーバをシャットダウンします。(%)1	ネットワークパーティションとサーバダウンのどちらが発生したかの判断が不可能な状態です。	CLUSTERPROインストール先のディスク容量、もしくはメモリが不足している可能性があります。確認してください。	●	●			ネットワークパーティション検出処理失敗	ネットワークパーティション検出処理中に異常が発生しました。複数サーバが同時にフェイルオーバー処理を開始しようとする可能性があるため、共有ディスク上のデータ保護を優先し複数サーバのシャットダウンを行ないます。クラスタのプロパティ画面から「クラスタパーティション」を設定してください。
エラー	23005	シリアルポート(%)1の通信を開始できませんでした。	シリアルポートの初期設定に失敗しています。	(1)ハードウェアの不良の可能性がります。確認してください。 (2) CLUSTERPROインストール先のディスク容量、もしくはメモリが不足している可能性があります。確認してください。	●	●			シリアルポート通信異常	1)ハードウェアの不良の可能性がります。確認してください。 2)CLUSTERPROインストール先のディスク容量、もしくはメモリが不足している可能性があります。確認してください。
エラー	23006	シリアルポート(%)1の通信を停止できませんでした。データ保護の為サーバをシャットダウンします。	シリアルポートの通信を停止できませんでした。	CLUSTERPROインストール先のディスク容量、もしくはメモリが不足している可能性があります。確認してください。		●			シリアルポート通信停止失敗	CLUSTERPROインストール先のディスク容量、もしくはメモリが不足している可能性があります。確認してください。
エラー	23007	シリアルポート(%)1の状態確認中に異常が発生しました。(内部エラー(%2))	内部エラーを検出しました。	CLUSTERPROインストール先のディスク容量、もしくはメモリが不足している可能性があります。確認してください。		●			シリアルポート通信異常	内部エラーを検出しました。CLUSTERPROインストール先のディスク容量、もしくはメモリが不足している可能性があります。確認してください。
情報	23008	サーバ%1はシリアルポート(%2)通信を停止しました。	—	—					シリアルポート通信停止	—
情報	23009	サーバ%1はシリアルポート(%2)通信を開始しました。	—	—					シリアルポート通信開始	—
警告	24000	VERITAS Storage Foundationが正しくインストールされていません。(%)1	VSWFが正しくインストールされていません。	VSWFをインストールしてください。		●			VERITAS Storage Foundation異常	VERITAS Storage Foundationをインストールしてください。

イベントログ					ESMPRO/AlertManagerの通報設定					
イベント 分類	イベント ID	メッセージ	説明	対 処	ALIVE 通報	マネージャ 通報	クライアント 通報	ホージャ 通報	通報内容 (概 要)	通報内容 (対 処)
情報	24031	Volume Manager ディスクグループ(%1)に所属するディスクを認識できませんでした。ディスクの再スキャン処理を実行します。(%2)	設定されているディスクを検出できませんでした。ディスクの再スキャンを実施します。	共有ディスクが使用可能になる前にOSが起動された可能性があります。 (1)OSの起動待ち時間の設定が共有ディスクに応じた適切な待ち時間の設定となっているかどうかを確認してください。 (2) 共有ディスク、あるいは共有ディスクとサーバの接続において異常が発生している場合があります。各共有ディスクの管理ツール等を利用して異常が発生していないかどうかを確認してください。					共有ディスク再スキャン処理開始	共有ディスクが使用可能になる前にOSが起動された可能性があります。1)OSの起動待ち時間の設定が共有ディスクに応じた適切な待ち時間の設定となっているかどうかを確認してください。2) 共有ディスク、あるいは共有ディスクとサーバの接続において異常が発生している場合があります。各共有ディスクの管理ツール等を利用して異常が発生していないかどうかを確認してください。
情報	24032	ディスクの再スキャン処理が完了しました。	ディスクの再スキャン処理が完了しました。	—					共有ディスク再スキャン処理完了	—

イベントログ					ESMPRO/AlertManagerの通報設定					
イベント分類	イベントID	メッセージ	説明	対処	ALIVE 通報	マネージャ 通報	クライアント 通報	ホージャ 通報	通報内容 (概要)	通報内容 (対処)
エラー	24101	Volume Manager ディスクグループ (%1) に所属する、ボリューム (%2) へのアクセスが不可能な状態です。 (%3)	ボリューム (%2) へのアクセスが不可能な状態です。	<p>(1) 共有ディスクが正しく接続されているかどうかを確認してください。</p> <p>(2) 共有ディスクの電源がONになっているかどうかを確認してください。共有ディスクの種類によっては動作可能な状態になるまで5分程度の時間を必要とします。共有ディスクが動作可能な状態になってからサーバを起動するようにしてください。</p> <p>(3) ディスクパーティションにドライブ文字が正しく設定されているかどうかを確認してください。</p> <p>(4) 共有ディスクの接続、電源を確認後、必要に応じて Volume Manager のマニュアルに従い、復旧します。</p>	●	●			共有ディスクボリューム異常	<p>1) 共有ディスクが正しく接続されているかどうかを確認してください。</p> <p>2) 共有ディスクの電源がONになっているかどうかを確認してください。共有ディスクの種類によっては動作可能な状態になるまで5分程度の時間を必要とします。共有ディスクが動作可能な状態になってからサーバを起動するようにしてください。</p> <p>3) ディスクパーティションにドライブ文字が正しく設定されているかどうかを確認してください。</p> <p>4) 共有ディスクの接続、電源を確認後、必要に応じて Volume Manager のマニュアルに従い、復旧します。</p>

イベントログ					ESMPRO/AlertManagerの通報設定					
イベント分類	イベントID	メッセージ	説明	対処	ALIVE 通報	マネージャ 通報	クライアント 通報	ヘルプ 通報	通報内容 (概要)	通報内容 (対処)
エラー	24102	Volume Manager ディスクグループ(%1)へのアクセスが不可能な状態です。(%2)	Volume Manager ディスクグループ(%1)へのアクセスが不可能な状態です。	(1) 共有ディスクが正しく接続されているかどうかを確認してください。 (2) 共有ディスクの電源がONになっているかどうかを確認してください。共有ディスクの種類によっては動作可能な状態になるまで5分程度の時間を必要とします。共有ディスクが動作可能な状態になってからサーバを起動するようにしてください。 (3) 共有ディスクの接続、電源を確認後、必要に応じて Volume Manager のマニュアルに従い、復旧します。	●	●			Volume Manager ディスクグループ異常	1)共有ディスクが正しく接続されているかどうかを確認してください。2)共有ディスクの電源がONになっているかどうかを確認してください。共有ディスクの種類によっては動作可能な状態になるまで5分程度の時間を必要とします。共有ディスクが動作可能な状態になってからサーバを起動するようにしてください。3)共有ディスクの接続、電源を確認後、必要に応じて Volume Manager のマニュアルに従い、復旧します。
警告	24122	Volume Manager ディスクグループ(%1)の断線検出監視を開始できませんでした。(%2)	共有ディスク・サーバ間の断線監視を開始することができませんでした。	システムが正しく動作できない状態になっている可能性があります。メモリ容量、システム負荷の状態等を再確認してください。		●			CLUSTERPRO異常	システムが正しく動作できない状態になっている可能性があります。メモリ容量、システム負荷の状態等を再確認してください。

イベントログ					ESMPRO/AlertManagerの通報設定					
イベント 分類	イベント ID	メッセージ	説明	対 処	ALIVE 通報	マネージャ 通報	クライアント 通報	ページャ 通報	通報内容 (概 要)	通報内容 (対 処)
エラー	24211	Volume Manager ディスクグループ(%1)のディスクを接続できませんでした。(%2)	Volume Manager ディスクグループ(%1)のディスクを接続することが出来ませんでした。	(1) 共有ディスクが正しく接続されているかどうかを確認してください。 (2) 共有ディスクの電源がONになっているかどうかを確認してください。共有ディスクの種類によっては動作可能な状態になるまで5分程度の時間を必要とします。共有ディスクが動作可能な状態になってからサーバを起動するようにしてください。 (3) 共有ディスクの接続、電源を確認後、必要に応じて Volume Manager のマニュアルに従い、復旧します。	●	●			共有ディスク接続失敗	1)共有ディスクが正しく接続されているかどうかを確認してください。2)共有ディスクの電源がONになっているかどうかを確認してください。共有ディスクの種類によっては動作可能な状態になるまで5分程度の時間を必要とします。共有ディスクが動作可能な状態になってからサーバを起動するようにしてください。3)共有ディスクの接続、電源を確認後、必要に応じて Volume Manager のマニュアルに従い、復旧します。
エラー	24212	Volume Manager ディスクグループ(%1)のディスクを切断できませんでした。(%2)	Volume Manager ディスクグループ(%1)のディスクを切り離すことが出来ませんでした。	共有ディスクが使用中の場合には切断処理がエラーとなります。共有ディスク上のパーティションが使用されていないことを確認してください。		●			共有ディスク切断失敗	共有ディスクが使用中の場合には切断処理がエラーとなります。共有ディスク上のパーティションが使用されていないことを確認してください。

イベントログ					ESMPRO/AlertManagerの通報設定					
イベント 分類	イベント ID	メッセージ	説明	対 処	ALIVE 通報	マネージャ 通報	クライアント 通報	ページャ 通報	通報内容 (概 要)	通報内容 (対 処)
エラー	24233	VERITAS Storage Foundationの初期化処理が失敗しました。	VERITAS Storage Foundationの初期化処理が失敗しました。	1)インストールされているVERITAS Storage FoundationのバージョンがCLUSTERPROのサポート対象であるか確認してください。 2)VERITAS Storage Foundationのサービスが正常に動作しているか確認してください。 3)VERITAS Storage Foundationのサービスよりも先にCLUSTERPRO Serverサービスが動作開始すると初期化が失敗します。この場合はarmdelayコマンドを使用してCLUSTERPRO Serverサービスの起動待ち時間を調節してください。		●			VERITAS Storage Foundation初期化失敗	VERITAS Storage Foundationの初期化処理が失敗しました。1)インストールされているVERITAS Storage FoundationのバージョンがCLUSTERPROのサポート対象であるか確認してください。 2)VERITAS Storage Foundationのサービスが正常に動作しているか確認してください。 3)VERITAS Storage Foundationのサービスよりも先にCLUSTERPRO Serverサービスが動作開始すると初期化が失敗します。この場合はarmdelayコマンドを使用してCLUSTERPRO Serverサービスの起動待ち時間を調節してください。
エラー	24234	Volume Managerディスクグループ(%1)の状態取得処理がタイムアウトしました。(2秒)	VERITAS Storage Foundationからディスクグループ情報を取得する処理がタイムアウトしました。	1)VERITAS Storage Foundationのサービスが正常に動作しているか確認してください。 2)VERITAS Storage Foundationの管理ツール (VERITAS Enterprise Administrator等)を使用してディスクグループに異常が発生していないか確認してください。		●			VERITAS Storage Foundation動作遅延	VERITAS Storage Foundationからディスクグループ情報を取得する処理がタイムアウトしました。 1)VERITAS Storage Foundationのサービスが正常に動作しているか確認してください。 2)VERITAS Storage Foundationの管理ツール (VERITAS Enterprise Administrator等)を使用してディスクグループに異常が発生していないか確認してください。

イベントログ					ESMPRO/AlertManagerの通報設定					
イベント 分類	イベント ID	メッセージ	説明	対 処	ALIVE 通報	マネージャ 通報	クライアント 通報	ページ 通報	通報内容 (概 要)	通報内容 (対 処)
エラー	24235	VERITAS Storage Foundationの応答が異常なほど遅延しています。(％1秒間応答なし)	VERITAS Storage Foundationへのアクセス処理がタイムアウトしました。	1)VERITAS Storage Foundationのサービスが正常に動作しているか確認してください。2)VERITAS Storage Foundationの管理 ツール (VERITAS Enterprise Administrator等)を使用してディスクグループに異常が発生していないか確認してください。		●			VERITAS Storage Foundation動作遅延	VERITAS Storage Foundationへのアクセス処理がタイムアウトしました。 1)VERITAS Storage Foundationのサービスが正常に動作しているか確認してください。 2)VERITAS Storage Foundationの管理ツール (VERITAS Enterprise Administrator等)を使用してディスクグループに異常が発生していないか確認してください。
エラー	25000	Exchange(％1)の活性化に失敗しました。(グループ名:％2)	Exchangeの活性化に失敗しました。	イベントログから原因を確認し、要因を取り除いた後、グループを再起動してください。		●			Exchange活性化失敗	Exchangeの活性化に失敗しました。イベントログから原因を確認し、要因を取り除いた後、グループを再起動してください。
エラー	25001	Exchange(％1)の非活性化に失敗しました。(グループ名:％2)	Exchangeの非活性化に失敗しました。	イベントログから原因を確認し、要因を取り除いてください。		●			Exchange非活性化失敗	Exchangeの非活性化に失敗しました。イベントログから原因を確認し、要因を取り除いてください。
エラー	25002	Exchange(％1)の異常を検出しました。(グループ名:％2)	Exchangeの異常を検出しました。	イベントログから原因を確認し、要因を取り除いてください。		●			Exchange異常検出	Exchangeの異常を検出しました。イベントログから原因を確認し、要因を取り除いてください。
エラー	25003	Exchange監視中に異常が発生しました。(グループ名:％1)(内部エラー:％2)	内部エラーを検出しました。	CLUSTERPROインストール先のディスク容量、もしくはメモリが不足している可能性があります。確認してください。		●			CLUSTERPRO異常	内部エラーを検出しました。CLUSTERPROインストール先のディスク容量、もしくはメモリが不足している可能性があります。確認してください。
エラー	25010	Exchange Server Support Kitが正しくインストールされていません。Exchange Server Support Kitのインストール手順をマニュアルで確認してExchange Server Support Kitを再インストールしてください。	Exchange Server Support Kitが正しくインストールされていません。	Exchange Server Support Kitのインストール手順をマニュアルで確認してExchange Server Support Kitを再インストールしてください。		●			Exchange Server Support Kit異常	Exchange Server Support Kitが正しくインストールされていません。Exchange Server Support Kitのインストール手順をマニュアルで確認してExchange Server Support Kitを再インストールしてください。

イベントログ					ESMPRO/AlertManagerの通報設定					
イベント 分類	イベント ID	メッセージ	説明	対 処	ALIVE 通報	マネージャ 通報	クライアント 通報	ページャ 通報	通報内容 (概 要)	通報内容 (対 処)
エラー	25011	%1サービスのログオンアカウントがローカルシステムに設定されています。適切なアカウントを設定してください。	Resource Monitorサービスのログオンアカウントがローカルシステムに設定されていません。	適切なアカウントを設定してください。		●			Resource Monitorサービス異常	Resource Monitorサービスのログオンアカウントがローカルシステムに設定されています。適切なアカウントを設定してください。
エラー	25012	%1サービスが開始できませんでした。イベントログから原因を確認して取り除いてください。	Resource Monitorサービスが開始できませんでした。	イベントログから原因を確認して取り除いてください。		●			Resource Monitorサービス異常	Resource Monitorサービスが開始できませんでした。イベントログから原因を確認して取り除いてください。
エラー	26000	PING通信(IPアドレス:%1)が途絶しました。(条件番号:%2)	PING通信が途絶しました。ネットワークパーティション解決を行うことができません。	条件番号に属する全IPアドレスに異常が発生しました。LANケーブルの断線、該当IPアドレスの機器に異常が発生している可能性があります。確認してください。	●	●			PING通信異常	条件番号に属する全IPアドレスに異常が発生しました。LANケーブルの断線、該当IPアドレスの機器に異常が発生している可能性があります。確認してください。
情報	26001	PING通信(IPアドレス:%1)が復旧しました。(条件番号:%2)	—	—					PING通信復旧	—
エラー	26002	ネットワークパーティションを検出しました。データ保護の為にサーバをシャットダウンします。	ネットワークパーティションを検出しました。複数サーバが同時にフェイルオーバ処理を開始しようとしているため、共有ディスク上のデータ保護を優先しサーバのシャットダウンを行います。	全てのインタコネクタが使用できない状態です。ネットワークの設定、接続を確認してください。	●	●			ネットワークパーティション検出	全てのインタコネクタが使用できない状態です。ネットワークの設定、接続を確認してください。
警告	27000	パラメータ(サーバ間のハートビートタイムアウト)が閾値(%1)を超えました。タイムアウト値=%2秒 データ=%3秒	パラメータが閾値を超えています。 %1:パラメータの閾値 %2:各モジュールが申告したパラメータのタイムアウト値 %3:今回採取したデータ	パラメータを適正な値に設定してください。					パラメータの警告	パラメータが閾値を超えています。パラメータを適正な値に設定してください。

イベントログ					ESMPRO/AlertManagerの通報設定					
イベント 分類	イベント ID	メッセージ	説明	対 処	ALIVE 通報	マネージャ 通報	クライアント 通報	ページャ 通報	通報内容 (概 要)	通報内容 (対 処)
警告	27001	パラメータ(リソース監視のディスク監視タイムアウト)が閾値(%1)を超えました。タイムアウト値=%2秒 データ=%3秒	パラメータが閾値を超えています。 %1:パラメータの閾値 %2:各モジュールが申告したパラメータのタイムアウト値 %3:今回採取したデータ	パラメータを適正な値に設定してください。					パラメータの警告	パラメータが閾値を超えています。パラメータを適正な値に設定してください。
警告	27002	パラメータ(ローカルディスク監視の異常検出までの時間)が閾値(%1)を超えました。タイムアウト値=%2秒 データ=%3秒	パラメータが閾値を超えています。 %1:パラメータの閾値 %2:各モジュールが申告したパラメータのタイムアウト値 %3:今回採取したデータ	パラメータを適正な値に設定してください。					パラメータの警告	パラメータが閾値を超えています。パラメータを適正な値に設定してください。

7.2.2 データミラーリング

データミラーリング使用時、ドライバレベルで問題が発生した場合には“システムログ”のソース名“RASCAL”でイベントログが登録されます。問題発生時に登録されるイベントログの説明および対処方法は以下の通りです。

イベント分類	イベントID	メッセージ	説明	対処
エラー	1	リモートディスクへのデータ通信が異常終了しました。<%1>	ミラーセット%1のWrite時の通信にてエラーが発生しました。	ネットワークが正しく設定されているか確認してください。
エラー	2	リモートディスクへのデータ通信がタイムアウトしました。<%1>	ミラーセット%1のWrite時の通信が一定時間内に完了しませんでした。リモートサーバの負荷が高い、ネットワーク負荷が高い、リモートサーバ側のディスク負荷が高い等の理由が考えられます。	1) 高負荷の原因を取り除いてください。 2) リモートサーバ側ディスクの高負荷が原因の場合にはミラーディスクアドミニストレータの「オプション指定」にて<通信タイムアウト>を現在の設定よりも大きい値に設定することで解決できる場合もあります。
エラー	3	リモートディスクへのI/Oが異常終了しました。<%1>	リモートサーバのディスクへのIOにて回避不可能なIOエラーが発生しました。ディスクHW周辺に障害があると考えられます。	ディスクHW周辺を確認し、障害の原因を取り除いてください。
エラー	4	ローカルディスクへのI/Oが異常終了しました。<%1>	ローカルサーバのディスクへのIOにて回避不可能なIOエラーが発生しました。ディスクHW周辺に障害があると考えられます。	ディスクHW周辺を確認し、障害の原因を取り除いてください。
エラー	5	データミラーリング通信の初期化が異常終了しました。	データミラーリング通信の初期化が異常終了しました。	ネットワークが正しく設定されているか確認してください。
エラー	6	データミラーリングに必要な資源を確保できませんでした。	メモリの確保時にエラーが発生しました。おそらくメモリ不足と思われます。	メモリが不足している可能性があります。確認してください。
エラー	7	データミラーリング通信に使用する送信バッファを確保できませんでした。	データミラーリング通信に使用する送信バッファが確保できない、あるいは最大値を越えたため、データミラーリング通信が行えませんでした。	1) メモリが不足している可能性があります。確認してください。 2) ミラーディスクアドミニストレータの「オプション指定」にて<最大IO数>を大きい値に設定してください。この場合使用メモリ量が増加する為、実装されているメモリサイズを同時に確認してください。
エラー	9	差分情報が記録できなくなりました。	差分情報の記録に使用する領域に空きが無くなったため、次のミラー構築で高速復旧は使用できません。	ネットワークが正しく設定されているか確認してください。
エラー	10	NDRディスク情報の読み込みに失敗しました。	ミラーディスク情報が正常に読み出せませんでした。ミラーディスクの設定が不正になっている可能性があります。	ミラーディスクが正しく設定されているか確認してください。
エラー	11	相手サーバとのドライバのモード同期がタイムアウトしました。	ドライバの差分動作モードを合わせるための両サーバ間通信がタイムアウトしました。	ネットワークが正しく設定されているか確認してください。
エラー	12	差分情報の記録/読み出しに失敗しました。	差分情報へのアクセスが何らかの原因により失敗しました。	1) ミラーディスクの設定が不正になっている可能性があります。設定を確認してください。 2) ディスクHW周辺に障害が発生している可能性があります。ディスクHW周辺を確認し、障害の原因を取り除いてください。

イベント分類	イベントID	メッセージ	説明	対処
インフォメーション	13	相手サーバとのモード同期により、ドライバの動作モードが互換モードに変わりました。	相手サーバが互換モード(高速復旧を使用しないモード)で動作しているため、動作を互換モードに切り替えました。 FastSyncOptionが正常にインストールされていない可能性があります。	FastSyncOptionを再インストールしてください。
エラー	14	差分関係情報の初期化に失敗しました。	リソース不足のため、差分情報の初期設定に失敗しました。	メモリが不足している可能性があります。確認してください。
インフォメーション	16	CacheTableNumレジストリ値が存在しません。デフォルト値を使用します。	該当するレジストリ情報が存在しないので、デフォルト値を使用しました。 FastSyncOptionが正常にセットアップされていない可能性があります。	レジストリが壊れていないかどうか確認してください。
インフォメーション	17	ドライバは差分モードで起動されました。	ドライバは高速復旧が使用可能なモードで起動されました。	-
インフォメーション	18	ドライバは互換モードで起動されました。	ドライバは高速復旧を使用しないモードで起動されました。 FastSyncOptionが正常にインストールされていない可能性があります。	FastSyncOptionを再インストールしてください。
インフォメーション	20	AP要求によりアクティブコネクタが<%1>側に切り替わりました。	ミラーディスクアドミニストレーターによりアクティブコネクタ切り替えが実行されました。	-
エラー	21	AP要求によるアクティブコネクタの切り替えに失敗しました。	ミラーディスクアドミニストレーターによるアクティブコネクタ切り替えが失敗しました。	1) ミラーコネクタが二重化されているかどうか確認してください。 2) ネットワーク高負荷が原因の場合があります。高負荷の原因を取り除いてください。 3) 切り替え先のミラーコネクタが物理的/論理的に切断されていないか確認してください。
ワーニング	22	通信異常によりアクティブコネクタが<%1>側に切り替わりました。	通信異常が発生したため、アクティブコネクタを切り替えました。	ミラーコネクタが物理的/論理的に切断されていないか確認してください。
ワーニング	23	<%2>コネクタの切断を検出しました。	ミラーコネクタ間の通信が途絶えました。	ミラーコネクタが物理的/論理的に切断されていないか確認してください。
インフォメーション	24	<%2>コネクタの通信が回復しました。	切断していたミラーコネクタの通信が回復しました。	-
インフォメーション	25	相手サーバの要求によりアクティブコネクタを<%2>に切り替えました。	相手サーバでのアクティブコネクタ切り替え要求に伴って、アクティブコネクタ切り替えが発生しました。	-

7.3 GUIエラーメッセージ

7.3.1 ミラーディスクアドミニストレータ

ミラーディスクアドミニストレータ使用時に表示される主なメッセージの一覧です。エラー発生時には下表を参照し対処を行ってください。

操作	メッセージ	説明	対処
起動	複数のミラーディスクアドミニストレータは起動できません。	自サーバ、あるいはリモートサーバにてミラーディスクアドミニストレータ（あるいはミラーディスクヘルパー、ミラー自動構築）が動作しています。 1 システム上では複数のミラーディスクアドミニストレータを動作させることはできません。	動作中のミラーディスクアドミニストレータをそのまま使うか、動作中のミラーディスクアドミニストレータを終了させた後、改めてミラーディスクアドミニストレータを起動してください。
	"CLUSTERPRO Mirror Disk Agent" サービスが起動していません。	"CLUSTERPRO Mirror Disk Agent" サービスが動作していないため、ミラーディスクアドミニストレータを起動できません。	「コントロールパネル」 - 「サービス」から"CLUSTERPRO Mirror Disk Agent" のスタートアップを自動にしてサーバを再起動してください。
	起動に失敗しました。環境を確認してください。	ミラーディスクコネクトを用いた通信環境に問題が発生している可能性があります。	ミラーディスクコネクト通信環境を確認してください。
	登録情報に異常が見つかりました。ミラー登録されているディスクが、有効なディスクとして存在していません。このディスクはミラーセットに指定されているため、以下の何れかの方法で復旧を行う必要があります。 ・登録されているディスクを使用可能な状態にする。 ・「ディスク交換」コマンドで新しいディスクを指定する。 ・問題のあるミラーセットを削除する。	ミラーディスクアドミニストレータによって登録されているミラーセットを構成するディスクが現在のシステム環境にて動作していません。	問題が発生しているディスクを確認した後以下いずれかの方法にて復旧します。 1) 問題が発生しているディスクを使用可能な状態に復旧してください。 2) 「ディスク交換」コマンドを用いてミラーセットを構成するディスクを交換してください。 3) 問題のあるミラーセットを削除し、新たに登録し直してください。
相手サーバ指定	相手サーバ名の指定が正しくありません。	相手サーバが見つかりません。	1) 相手サーバ名を確認してください。 2) 相手サーバが起動しているどうか確認してください。 3) 通信環境を確認してください。
	自サーバ名を指定することはできません。	相手サーバ指定においては自サーバ以外のサーバしか指定することはできません。	相手サーバ名を確認した後、再度相手サーバ指定を行ってください。
ネットワーク設定	使用できるネットワークアダプタがありません	ミラーディスクコネクトとして使用可能なネットワークアダプタがありません。	アダプタの設定を確認してください。
	プライマリネットワークアダプタが指定されていません。	ミラーディスクコネクトの二重化設定が不正な状態です。	再度、ネットワーク設定を行ってください。
	ネットワークの設定に失敗しました。	ネットワーク設定時に異常が発生しました。	ネットワークの状態を確認し、再度ネットワーク設定を実行してください。
アクティブネットワーク変更	操作できるミラーセットがありません。	操作可能なミラーセットが無いためにアクティブネットワーク変更は実行できません。	ミラーセットの登録をしてください。
	指定ネットワークが既にアクティブになっています	-	-
	ネットワークが二重化されていません	ネットワークが二重化されていないためにアクティブネットワークの変更はできません。	ネットワーク二重化設定を行ってください。
	切替先ネットワークが切断されています	切り替え先のネットワークが切断されているためにアクティブネットワークの変更はできません。	ネットワーク接続状況を確認してください。
	切替実行中です	切り替え実行中には新たな切り替え操作を開始することはできません。	現在実行中の切り替え処理が完了するのを待ち、必要であれば改めて切り替え操作を実行してください。
	切替処理がタイムアウトしました	一定時間内に切り替え処理を完了することができませんでした。	サーバ/ネットワークの負荷が低い状態において再度実行してください。

操作	メッセージ	説明	対処
	相手サーバが見つかりません	リモートサーバが見つからないためにアクティブネットワークの変更が行えません。	1) リモートサーバが起動しているか確認してください。 2) 通信環境を確認してください。
ミラーセット作成	既に全てのミラーセットが定義されているため、新しくミラーセットを登録することができません。	ミラーセットが最大数まで登録されているのでこれ以上のミラーセットを登録することができません。	他のミラーセットを解除した後、再度ミラーセット登録を行ってください。
	使用できるディスクがありません。	ミラーセットへ登録可能なディスクがありません。	ミラーに使用できるディスクがあるか確認してください。
	ミラーセット登録に失敗しました。ディスクまたはポートの設定をもう一度確認してください。	リモートサーバへの通信にてエラーが発生しました。 またはディスクパーティション情報の読み込みに失敗しました。	1) 通信環境を確認してください。 2) ディスクの状態を確認してください。
ミラーセット解除	解除できるミラーセットがありません	ミラーセットが登録されていません。	ミラーセット登録状況を確認してください。
	このミラーセットはクラスタのリソースとして登録されているため、解除を実行できません。	クラスタのリソースに設定されているミラーセットの解除はできません。	ミラーセットのグループ設定を変更して、対象ミラーセットをリソースから削除してください。
	ミラーセットの登録を解除できませんでした。	リモートサーバへの通信にてエラーが発生しました。	通信環境を確認してください。
ミラー構築	サーバ XX だけがクラスタとして動作しています。このため、現在ミラー構築を行うことはできません。	構築を行うには、両サーバがクラスタとして動作している必要があります。	両サーバで“CLUSTERPRO Server” サービスが動作している状態で行ってください。
	操作できるミラーセットがありません	構築に使用できるミラーセットが存在しません。	ミラーセットが登録されているか確認してください。
	最新のデータを持っているディスクに対して、古いデータを上書きしようとしています。	選択した“コピー元”のデータが最新ではなく、コピー先が最新の場合に警告されません。	-
	ミラーセット %s を構築します。サーバ %s の %s をコピー元データとしてサーバ %s の %s 内のデータは上書きされます。よろしいですか。	構築方向の確認です。	-
	ミラーセットを構築できませんでした。	ミラーディスクコネクタを用いた通信を確立できないためミラー構築できませんでした。 コピー先のディスク容量が足りないためミラー構築できませんでした。(通常構築の場合) コピー元とコピー先のディスクパーティション構成が異なります。(運用中構築の場合) ミラーセット登録後の最初のミラー構築時にコピーモードを“運用中”として実行しようとしています。 ミラー構築中に問題が発生した為、ミラー構築が中断されました。 前回のミラー構築が中断されたためにコピー先に指定したディスクの内容が不正になっています。このディスクをコピー元に指定したミラー構築は行えません。 ミラーセット登録後、サーバを再起動していません。	通信環境を確認してください。 1) ミラーセットを構成する各ディスクの容量を確認してください。 2) ミラーセット登録後の最初のミラー構築でなければコピーモード“運用中”でミラー構築を行ってください。 コピーモード“通常”にてミラー構築を行ってください。 ミラーセット登録後の最初のミラー構築はコピーモード“通常”で行ってください。 イベントログに登録された内容を参考に問題を解消した後に再度ミラー構築を実行してください。 コピー元ディスクを変更してミラー構築を行ってください。 サーバを再起動してください。
アクセス操作共通	操作できるミラーセットがありません	ミラーセットが登録されていません。	ミラーセットが登録されているか確認してください。
アクセス許可	クラスタを停止状態にして実行してください。	“CLUSTERPRO Server” サービス動作中はアクセス許可コマンドは使用できません。	“CLUSTERPRO Server” サービスが停止している状態でアクセス許可コマンドを実行してください。
	ミラーセットのアクセス許可に失敗しました。	リモートサーバへの通信にてエラーが発生しました。	通信環境を確認してください。

操作	メッセージ	説明	対処
アクセス制限	ミラーセットのアクセス制限に失敗しました。	ミラーセットにアクセス中のプログラムがあるため、アクセス制限を行うことができません。	ミラーセットにどのプロセスもアクセスしていない状態にした後、再度アクセス制限を実行してください。
	タスクを停止状態または切り離して実行してください。	クラスタサーバ上ではアクセス制限は行えません。ダウン後再起動状態、あるいは“CLUSTER PRO Server”サービス停止中のみアクセス制限を行うことができます。	ダウン後再起動状態、あるいは“CLUSTER PRO Server”サービスが停止している状態で実行してください。
アクセス強制許可	本コマンドを実行してディスクの内容を参照・更新している間にマネージャからサーバ復帰を行うと、自動ミラー構築に失敗します。本コマンドでディスクを許可状態にした場合は、サーバ復帰を行う前に必ず制限コマンドを実行して下さい。	-	-
	ミラー構築が終了してから実行してください。	ミラー構築中にはアクセス強制許可を行うことはできません。	ミラー構築が完了した後、あるいはミラー構築をキャンセルした後に、再度アクセス強制許可を実行してください。
	タスクを停止状態または切り離して実行してください。	クラスタサーバ上ではアクセス強制許可は行えません。ダウン後再起動状態、あるいは“CLUSTER PRO Server”サービス停止中のみアクセス強制許可を行うことができます。	マネージャからサーバ切り離しを行う等の方法でダウン後再起動状態にするか、“CLUSTERPRO Server”サービスを手動起動にしてrebootした後、アクセス強制許可を再度実行してください。
	ミラーセットのアクセス許可に失敗しました。	リモートサーバへの通信にてエラーが発生しました。	通信環境を確認してください。
スナップショット	サーバの切り離しに失敗しました。	クラスタからサーバを切り離す処理が失敗しました。	サーバの状態を確認してください。
	アクセス許可処理に失敗したミラーセットがあります。	アクセス許可処理が失敗したミラーセットが少なくとも一組あります。	サーバの状態を確認してください。
	ミラーセットのアクセス許可処理が失敗しました。	すべてのミラーセットのアクセス許可処理が失敗しました。	サーバの状態を確認してください。
	スナップショットを行えるサーバ状態ではありません。	リモートサーバがクラスタ正常状態ではないためにsnapshot処理は実行できません。	相手サーバの状態を確認してください。
	ミラーセットの再構築中です。再構築が終了してから実行してください。	ミラー再構築中は実行できません。	再構築が完了してから実行してください。
	アクセス制限処理が失敗しました。	アクセス制限処理が失敗しました。	サーバの状態を確認してください。
	サーバ復帰処理が失敗しました。	サーバ復帰処理が失敗しました。	サーバの状態を確認してください。
	操作できるミラーセットがありません。	操作可能なミラーセットがありません	ミラーセットの状態を確認してください。
保守	操作できるミラーセットがありません。	操作可能なミラーセットがありません	ミラーセットが存在しているか確認してください。
	強制復帰が必要でない、または失敗したミラーセットがあります	強制復帰が不要または失敗したミラーセットがある場合にミラーセット名が表示されます。失敗したミラーセットについては、理由も併記されます。	<ul style="list-style-type: none"> ミラーセットが異常状態でなければ、実行できません。 構築中のミラーセットが無いことを確認してください。 失敗と表示された場合は、通信状態を確認してください。
	サーバ復帰処理が失敗しました。	サーバ強制復帰またはサーバ復帰に失敗しました。	サーバの動作状況を確認してください。
	相手サーバが見つかりません。	相手サーバと通信できません。	相手サーバの起動状態、サービス動作状況を確認してください。
	処理に必要なメモリが足りません。	メモリ不足のために処理を続行できません。	メモリ状況を改善してください
	“CLUSTERPRO Server”サービスが起動していません。	“CLUSTERPRO Server”サービスが起動していません。	サービスを起動していない原因を取り除き再度実行してください。

操作	メッセージ	説明	対処
	最新でないディスクがあるため、サーバの復帰は行えません。	サーバ強制復帰を実行する際、最新データを特定できないミラーセットに対して内部的にディスク強制復帰を行います。この処理を完了できない状態です。	ディスクに問題がないか確認してください。
サーバ交換・ディスク交換・	使用できるディスクがありません	サーバ交換およびディスク交換で交換用に使用できるディスクがありません。	ディスクの増設あるいは障害ディスクの交換をおこなってください。
	対象のミラーセットがありません	交換処理を必要とするミラーセットがありません。	ミラーセット設定を確認してください。
ディスク交換	交換を必要とするディスクがありません。	ディスク交換が必要なディスク（不正ディスク）がありません。	-
	ディスク交換に失敗したミラーセットがあります。	ディスク交換に失敗したミラーセットがあります。	ディスクの状態を確認をしてください。
サーバ交換	ネットワークが設定されていません。	ネットワーク設定が行われていません。	ネットワーク設定を行ってから再度実行してください。
	再登録に失敗したミラーセットがあります。	再登録のために必要な情報の採取に失敗した、あるいは情報の再登録が行えませんでした。	両サーバの状態を確認し、再度、実行してください。
ディスク構成変更	ディスク構成変更失敗したミラーセットがあります。	ディスク構成変更失敗したミラーセットがあります。	ディスクの状態を確認をしてください。
	ディスク構成変更失敗しました。	ディスク構成変更失敗しました。	ディスクの状態を確認をしてください。
終了	許可状態のミラーセットを制限状態にしてから終了してください。	ミラーセットを許可状態にしたままミラーディスクアドミニストレータを終了させようとしています。	許可状態のミラーセットを制限状態にした後にミラーディスクアドミニストレータを終了させてください。

7.3.2 CLUSTERPROマネージャ

CLUSTERPROマネージャは、検出したエラーメッセージを、ポップアップ表示します。CLUSTERPROサーバと通信してクラスタ構成情報等のやりとりを行なう場合に、何らかのエラーが発生すると、以下のフォーマットでエラーメッセージとエラーコードを出力します。

【Error Message Format】

障害種別時に、障害原因のため、{サーバ | マネージャサービス} で障害が発生しました。
[コマンドコード][エラーコード]

コマンドコード : エラーが検出された時に行なっていた内部機能コードを、16進で出力します。

エラーコード : CLUSTERPROで検出したエラーコードを、16進で出力します。
下記の表に存在しないエラーコードの場合、システムが通知するエラーコードの場合があります。

【対処方法】

障害種別と障害原因を元に対処を行ってください。サーバ側の情報取得が行えない場合は、サーバ上でCLUSTERPROが起動していないか、ネットワーク障害の可能性もあります。また、情報異常と思われる場合は、設定したクラスタ設定情報が間違っていないか確認してください。

障害種別	障害原因
クラスタ一覧取得	1
自動発見開始	2
自動発見中止	3
自動発見進捗取得	4
クラスタ削除	5
クラスタ登録	6
クラスタステータス取得	7
クラスタの主サーバ名取得	8
フェイルオーバーグループのプライマリサーバ名取得	9
サーバ再検索開始	10
サーバ再検索中止	11
CLUSTERPROログ取得	12
スクリプトファイル取得	13
スクリプトファイル転送	14
クラスタログイン	15
クラスタログイン状況チェック	16
サーバ再検索進捗取得	17
クラスタ一覧取得	18
クラスタステータス一括取得	19
スーパークラスタ登録	20
スーパークラスタステータス取得	21
管理サーバステータス一括取得	22
ノード一覧検索開始	23
ノード一覧検索中止	24
ノード一覧検索進捗取得	25
クラスタロック	100
クラスタアンロック	101
バージョン情報取得	200
潜在リソース情報取得	201

障害種別	障害原因
クラスタ名取得	202
サーバー一覧取得	203
グループ一覧取得	204
リソース一覧取得	205
Interconnect情報取得	206
クラスタ/共有パーティション情報取得	207
ポート番号取得	208
監視情報取得	209
パスワード取得	210
RIP送出情報取得	211
ユーザアカウント情報取得	212
復帰モード取得	213
アラート通知先マネージャー一覧取得	214
PublicLAN情報取得	215
グループ情報取得	216
スクリプト一覧取得	217
リソース情報取得	218
リソース情報取得	220
グループ一覧取得(カレントサーバ指定)	221
パスワード取得	222
サーバオプション取得	223
NPリソース一覧取得	224
NPリソース情報取得	225
RSP監視情報取得	226
クラスタ種別取得	227
グループ種別取得	228
ディスク切断リトライ情報取得	250
リソース情報取得	251
リソース情報取得	252
時刻同期モード取得	260
ログパラメータ取得	261
ログパラメータ取得	262
自動再構築モード取得	263
統計情報取得	264
遅延警告情報取得	265
クラスタ生成	300
サーバ追加	301
サーバ交換	302
サーバ削除	303
サーバ強制削除	304
サーバ追加(複数インタコネクト対応)	305
クラスタ生成	306
クラスタ生成(プロパティ対応)	307
クラスタプロパティ設定開始	400
クラスタプロパティ設定完了	401
クラスタプロパティ設定中止	402
Interconnect情報設定	403
クラスタ/共有パーティション情報設定	404
ポート番号設定	405
監視情報設定	406

障害種別	障害原因
パスワード設定	407
RIP送出情報設定	408
ユーザアカウント情報設定	409
復帰モード設定	410
アラート通知先マネージャ削除	411
PublicLAN情報設定	412
パスワード設定	413
NPリソース情報設定	414
RSP監視情報設定	415
ディスク切断リトライ情報設定	450
時刻同期モード設定	460
ログパラメータ設定	461
ログパラメータ設定	462
自動再構築モード設定	463
統計情報リセット	464
遅延警告情報設定	465
スーパークラスタ生成	490
グループ情報設定開始	500
グループ情報設定完了	501
グループ情報設定中止	502
グループ削除	503
グループ情報設定	504
スクリプトファイル削除	505
リソース登録	506
リソース情報更新	507
リソース削除	508
リソース登録	510
リソース情報更新	511
リソース登録	512
リソース情報更新	513
サーバ動作状態取得	600
グループ動作状態取得	601
リソース動作状態取得	602
Interconnect動作状態取得	603
シャットダウンオプション取得	604
クラスタシャットダウン	605
サーバシャットダウン	606
メンテナンスモード	607
復帰	608
強制復帰	609
グループ起動	610
グループ停止	611
グループ移動	612
リソース移動	613
グループ動作状態一括取得	620
リソース動作状態一括取得	621
共有リソース動作状態取得	622
クラスタワイド最終更新時刻取得	630
ファイルオープン	700
ファイルクローズ	701
ファイルリード	702

障害種別	障害原因
ファイルライト	703
スクリプト作成支援用ファイル更新開始	800
スクリプト作成支援用ファイル更新完了	801
スクリプト作成支援用ファイル更新中止	802
サーバ情報取得実行	803
管理サーバステータス取得	1000
ノード一覧取得	1101
サーバアドレス情報取得	1102
グループ一覧取得	1103
リソース一覧取得	1104
構成変更開始	1201
構成変更完了/キャンセル	1202
サブクラスタ強制削除	1203
リカバリ対象取得	1250
マスタクラスタ変更	1301
リストア完了通知	1401

障害原因	エラーコード
正常終了	21000000
メモリ不足	21000001
パラメータ不正	21000002
パラメータで渡されたデータの長さが不正	21000003
レジストリアクセス失敗	21000004
レジストリのバックアップに失敗	21000005
レジストリ同期失敗	21000007
レジストリのバックアップファイル不在	21000008
レジストリのリストア失敗	21000009
ArmmonRegEditCancelが失敗	2100000b
レジストリオープン失敗	2100000c
指定レジストリキー不在	2100000d
レジストリキー削除に失敗	2100000e
レジストリ値格納に失敗	2100000f
レジストリ値取得に失敗	21000010
レジストリ値削除に失敗	21000011
ArmstcRegKeyEnumとArmmonRegValueEnumで値の終了	21000012
シャットダウン失敗	21000013
通信失敗	21000014
レジストリキーハンドル不正	21000015
レジストリ操作における通信失敗	21000016
レジストリフラッシュ失敗	21000017
フェイルバック失敗	21000018
フェイルバック実行中	21000019
通信失敗	2100001a
ハンドル不正	2100001b
オブジェクトが既に存在	2100001c
ファイル不在	2100001d
カレントサーバもしくはクラスタが処理中	2100001e
未サポート関数	2100001f
グループ状態不正	21000021
カレントサーバ状態不正	21000022
サーバ状態不正	21000023
コールバックからの中止要求	21000026
指定サーバ不在	21000027
指定グループ不在	21000028
指定リソース不在	21000029
非同期サーバ復帰処理進行中	2100002a
ミラーディスクリソース状態不正	2100002b
サーバ追加における通信失敗	2100002c
サーバ交換における通信失敗	2100002d
自動運転ソフトウェアによる共有ディスクの電源投入を確認中	2100002f
正常終了	22000000
ビジー	22000001
メモリ確保失敗	22000002
ロック不正	22000003
不正クラスタステータス	22000004
不正サーバステータス	22000005
不正グループステータス	22000006
不正シーケンス	22000007

障害原因	エラーコード
不正サーバ	22000008
不正グループ	22000009
不正リソース	2200000a
不正ハンドル	2200000b
パラメータ不正	2200000c
指定サーバ名が不正もしくは指定サーバが不在	2200000d
指定グループ名が不正もしくは指定グループが不在	2200000e
指定リソース名が不正もしくは指定リソースが不在	2200000f
指定ファイル名が不正もしくは指定ファイルが不在	22000010
不正コマンド	22000011
クラスタ生成失敗	22000012
RIP情報設定失敗	22000013
不正クラスタ生成	22000014
SC情報登録失敗	22000015
プロパティ変更失敗	22000016
強制復帰不可	2200002b
タイムアウト	22000030
その他のエラー	22ffffff
コマンド正常終了	24000000
サービスがコマンド処理不能状態	24000001
エージェントへのコマンド送信失敗	24000002
指定クラスタ名が不正	24000003
指定サーバ名が不正	24000004
自動検出用IPテーブルメモリ確保失敗	24000005
サーバとの接続に失敗(特定サーバコマンドも含む)	24000006
レジストリ編集に失敗(未使用)	24000007
プライマリサーバが不在(=全サーバと通信不能)	24000008
コマンドコードが不正	2400000a
クラスタ登録処理中のエラー(未使用)	2400000b
エージェントからのレスポンスコマンドコードが不正	2400000c
ファイル転送のエラー	2400000d
プライマリサーバはいないが、ダウン後再起動状態のサーバはいる状態	2400000e
そのクラスタに対する要求は無効(クラスタ構成が変わっている)	2400000f
エージェントとマネージャ側のプロトコルリビジョンが不一致	24000010
ファイル書き込み失敗	24000011
ファイル読み込み失敗	24000012
指定ファイル名が不正	24000013
コマンドレスポンス待ちタイムアウト	24000014
コマンド送信先エージェントダウン	24000015
クラスタ/サーバ登録エラーアドレス情報不正	24000016
コマンド実行不可	24000017
構成が重複しているクラスタがサービス内に存在	24000018
指定グループ名不正	24000019
指定リソース名不正	2400001a
スーパークラスタ名不正	2400001b
スーパークラスタ名が不正またはスーパークラスタが不在	2400001c
管理サーバ不在	2400001d
管理サーバのステータスが不正	2400001e
管理サーバが機能していない状態	24000020
パスワード取得失敗	24000021
既に管理しているクラスタ名	26001001

障害原因	エラーコード
サーバステータスがクラスタ生成前でない	26001002
サーバに同一ネットワークアドレスが存在	26001003
クラスタ最大数を越えた	26001004
(未使用)	26001005
(未使用)	26001006
(未使用)	26001007
サーバのバージョンが古い	26001008
既に他クラスタに登録されている	26001009
サーバにNP解決用リソースが1つも無い	2600100a
不整合なIPアドレス	2600100b
NP解決用ディスクリソースが選択されていない, 追加サーバにNP解決用ディスクリソースが用意されていない	2600100c
NP解決用COMリソースが選択されていない	2600100d
インタコネクが1つもセットされていない, 追加サーバにインタコネクIPが用意されていない	2600100e
インタコネクが1つしかセットされていない	2600100f
最上位のインタコネクとしてパブリックLANが設定されている	26001010
クラスタ状態が正常状態以外	26001011
サーバ削除できない状態	26001012
(未使用)	26001013
(未使用)	26001014
(未使用)	26001015
(未使用)	26001016
復帰できるサーバがない	26001017
サーバが正常動作中でないため切り離し不可	26001018
(未使用)	26001019
サーバ復帰できない状態	2600101a
自分以外に正常動作中サーバがないので復帰不可	2600101b
ミラーディスクリソースを持つグループが存在する	2600101c
サーバが強制復帰できない状態	2600101d
正常動作中サーバがいるので強制復帰不可	2600101e
サーバ復帰中(ミラー構築中)サーバ有り	2600101f
ミラーディスクヘルパーの起動が必要	26001020
復帰に失敗したサーバが存在する	26001021
クラスタのステータスが不正	26001022
NP解決の多数決方式での少数派	26001023
グループのステータスが不正	26001024
グループ移動先のサーバステータスが不正	26001025
サーバのステータスが不正	26001026
多数決リソースが設定されていない	26001027
ミラーディスクリソースが設定されていない	26001028
サーバ最大数を越えた	26001029
(未使用)	2600102a
ポート番号の値が範囲外	2600102b
(未使用)	2600102c
不整合インタコネクが存在する	2600102d
指定されたサーバのネットワークアドレスが不正	2600102e
COM方式でサーバが最大数を越えた	2600102f
ミラーディスク方式でサーバが最大数を越えた	26001030
指定されたサーバのOS種別が不正	26001031
正常状態でないサーバが存在する	26001032

障害原因	エラーコード
グループが起動している	26001033
サーバ側が本機能に未対応	26001034
サーバ側が新方式のクラスタ生成機能に未対応	26001035
pingリソースが設定されていない	26001038
実行順序誤り	26001100
データが指定されていない	26001101
既に存在している	26001102
データ内容が不正	26001103
データ長が不正	26001104
レジストリエラー(最後に¥¥がある)	26001105
レジストリエラー(HKEY不正)	26001106
レジストリエラー(ESMARMと親子)	26001107
内部(テーブル) エラー	26001108
メモリ不足	26001109
内部(データ)エラー	2600110a
オーバーフロー	2600110b
ネットワークエラー	2600110c
キャンセル	2600110d
ファイル複写エラー	2600110e
ファイル移動エラー	2600110f
ファイル削除エラー	26001110
ファイル属性変更エラー	26001111
ディレクトリ作成エラー	26001112
ディレクトリ移動エラー	26001113
レジストリオープンエラー	26001114
レジストリ読み込みエラー	26001115
レジストリ読み書き処理エラー	26001116

7.3.2.1 エラーメッセージ

表中、クラスタ名を *ClusterName* と表現します。

共通

メッセージ	対処
下位モジュールとの通信でエラーが発生しました。	管理クライアント上でCLUSTERPRO Managerサービスが起動していない可能性があります。
クラスタのアンロックができませんでした。	他のCLUSTERPROマネージャからクラスタ情報の更新中でないか、再確認してください。
クラスタのロックができませんでした。	
クラスタの状態取得ができませんでした。	CLUSTERPROマネージャが起動していないか、ネットワーク障害の可能性あります。
クラスタ内に、アクティブなサーバが見つかりません。処理を中止します。	クラスタに登録されているサーバが一台も稼働状態にありません。クラスタサーバを起動してください。
グループの状態取得ができませんでした。	サーバ上でCLUSTERPROが起動していないか、ネットワーク障害の可能性あります。
サーバの状態取得ができませんでした。	
処理に必要な情報が取得できませんでした。処理を中止します。	
メモリ不足が発生しました。	管理クライアントが、メモリ不足の可能性あります。
リソースの状態取得ができませんでした。	サーバ上でCLUSTERPROが起動していないか、ネットワーク障害の可能性あります。
他のマネージャによりロック中です	他のCLUSTERPROマネージャからクラスタ情報の更新中でないか、再確認してください。
クラスタの構成が変更されています。クラスタを削除し、再登録してください。	クラスタ登録時から、クラスタサーバに変更があります。クラスタを削除し、再登録してください。
サーバとの接続が切れました。	クラスタ内にCLUSTERPROと通信できるサーバが存在しません。クラスタ内のサーバがクラスタに参加しているかどうか調べてください。
相手サーバの起動が完了していません。しばらく待った後、操作を再実行してください。	指定された操作を行うためには、サーバが起動した状態である必要があります。サーバが動作中であるかどうか確認してください。
このサーバは、選択されたメニューを実行できる状態ではありません。	サーバが、指定された操作を実行できる状態かどうか確認してください。
このグループは、選択されたメニューを実行できる状態ではありません。	グループが、指定された操作を実行できる状態かどうか確認してください。

初期起動時

メッセージ	対 処
CLUSTERPROマネージャは、既に起動されています。	CLUSTERPROマネージャは、同一環境上に既に起動されています。
アプリケーションの初期処理中にエラーが発生しました。	CLUSTERPROマネージャの環境を再確認してください。もしくは、ネットワーク障害の可能性があります。
下位モジュールとの接続ができませんでした。	
WindowsソケットのDLLの初期化ができませんでした。	ネットワークに障害がある可能性あり。
ソケットのアロケートができませんでした。	ネットワークに障害がある可能性あり。
アプリケーションの初期処理中にメモリ不足が発生しました。	メモリ不足の可能性あり。

クラスタの登録

メッセージ	対 処
ClusterNameは既に存在します。異なるクラスタ名を指定してください。	CLUSTERPROマネージャ内で管理するクラスタ名は、一意な名前にしてください。
IPアドレスが正しくありません。	クラスタ登録を行ないたいサーバで既に設定されている正しいIPアドレスを入力してください。
IPアドレスを入力してください。	サーバの実IPアドレスの入力は必須です。
SNMPコミュニティ名が正しくありません。	正しいSNMPコミュニティ名を入力してください。
SNMPコミュニティ名を入力してください。	SNMPコミュニティ名の入力は必須です。(既定値public)
クラスタの登録ができませんでした。	クラスタ生成しようとしているサーバのディスク容量が不足しているか、TCP/IPのコネクションが接続できなかった可能性があります。
クラスタ名が正しくありません。	既にクラスタ生成されているクラスタ名を正しく入力してください。
クラスタ名を入力してください。	クラスタ名の入力は必須です。
サーバ名が正しくありません。	クラスタ登録を行ないたいサーバで既に設定されている正しいサーバ名を入力してください。
サーバ名を入力してください。	サーバ名の入力は必須です。
マネージャが管理できる最大クラスタ数を超えるため、これ以上追加できません。	CLUSTERPROマネージャで管理できるクラスタ数は、最大127です。127以内のクラスタ数にしてください。

クラスタの生成 (SE/SX/EE)

メッセージ	対 処
サーバ情報設定画面	
クラスタ名を入力してください。	クラスタ名の指定は必須です。
2バイト文字は入力できません。	クラスタ名に、2バイト文字を使用することはできません。
クラスタ名に、使用できない文字が含まれています。	クラスタ名は、半角英数字、アンダーバー以外の文字を使用することはできません。
クラスタ一覧の取得に失敗しました	エラーコードから、失敗の原因を突き止め、障害を取り除いた上でクラスタ生成を再実行する必要があります。
サーバ名を入力してください。	クラスタ生成したいサーバ名の入力必須です。
2バイト文字は入力できません。	サーバ名に、2バイト文字を使用することはできません。
サーバ名に、使用できない文字が含まれています。	サーバ名は、半角英数字、アンダーバー以外の文字を使用することはできません。
IPアドレスが正しくありません。	クラスタ生成したいサーバのIPアドレスの入力は必須です。サーバで既に設定されている、正しいIPアドレスを入力してください。
SNMPコミュニティ名を入力してください。	SNMPコミュニティの入力は必須です。(既定値public)
2バイト文字は使用できません。	SNMPコミュニティ名に、2バイト文字を使用することはできません。
SNMPコミュニティ名に、使用できない文字が含まれています。	SNMPコミュニティ名は、半角英数字、アンダーバー以外の文字を使用することはできません。
サーバステータスの取得に失敗しました。	エラーコードから、失敗の原因を突き止め、障害を取り除いた上でクラスタ生成を再実行する必要があります。 (まずは、サーバ上でCLUSTERPROが起動しているかどうか、またはネットワーク障害の可能性をご確認ください。)
潜在リソース情報の取得に失敗しました。	
潜在リソース情報(IPアドレス)の取得に失敗しました	サーバに設定されたIPアドレスを再確認してください。
ClusterNameは既に存在します。異なるクラスタ名を指定してください。	CLUSTERPROマネージャ内で管理するクラスタ名は、一意な名前にしてください。
クラスタ構成されているサーバは指定できません。未構成のサーバを指定してください。	クラスタ生成の対象サーバは、CLUSTERPROが既にセットアップされている、他のクラスタに所属していないサーバです。
サーバにCLUSTERパーティションが設定されていません。	サーバに接続された共有ディスクに、CLUSTERパーティションを設ける必要があります。
クラスタ生成を行うことができません。CLUSTERパーティションを設定後、再度クラスタ生成を行ってください。	
サーバにIPアドレスが1つも登録されていません。IPアドレスを設定後、再度、クラスタ生成を行ってください。	クラスタ生成の対象サーバの設定を再確認してください。クラスタ生成のためには、最低限2つのIPアドレスが、対象サーバに設定されている必要があります。
サーバにIPアドレスが2つ以上登録されていません。IPアドレスを2つ以上設定後、再度、クラスタ生成を行ってください。	
サーバ内に同一のネットワークアドレスが存在します。	対象サーバに設定するIPアドレスは、ネットワークアドレスが重複しないものにする必要があります。
インタコネクト情報設定画面	
インタコネクトで使用するアドレスが設定されていません。	サーバ間通信専用LANで使用するIPアドレスを設定してください。
インタコネクトアドレスは、最低2つ以上設定してください。	インタコネクトアドレスは、予備インタコネクトアドレス含め、2本以上設定する必要があります。優先順位が最高位でないインタコネクトアドレスであれば、パブリックLANに設定するアドレスも対象とすることができます。
優先度の一番高いインタコネクトアドレスをパブリックLANで設定することは出来ません。	プライマリインタコネクト(優先順位が最高位のインタコネクトアドレス)として採用されたIPアドレスは、パブリックLANとして登録できません。
ポート番号設定画面	
ポート番号を入力してください。	サーバが使用する各ポート番号の入力が必要です。特に理由がない場合は既定値を使用してください。
同じポート番号は指定できません。	サーバが使用する各ポート番号は、異なる値を設定してください。
CLUSTERパーティション設定画面	

メッセージ	対処
CLUSTERパーティションが追加されていません。	最低1つ以上のCLUSTERパーティションを追加する必要があります。
登録リスト数の取得に失敗しました。	エラーコードから、失敗の原因を突き止め、障害を取り除いた上でクラスタ生成を再実行する必要があります。
異常終了しました。	CLUSTERPROマネージャの内部エラーが発生しました。
クラスタ確認画面	
クラスタ生成の設定処理に失敗しました	エラーコードから、失敗の原因を突き止め、障害を取り除いた上でクラスタ生成を再実行する必要があります。
クラスタ生成は正常に終了しました。 なお、RIP情報の登録は、登録しなかった、もしくは異常終了したので、クラスタプロパティで再設定してください。	RIPのクラスタへの登録状況を再確認してください。

クラスタの生成 (LE/LX)

メッセージ	対処
クラスタ情報設定	
自動発見の範囲対象となるネットワークアドレスが1つも見つかりませんでした。	CLUSTERPROマネージャマシンに、TCP/IPが正しくセットされているかを確認してください。 ネットワークアダプタに、IPアドレスが正しく割り振られているかを確認してください。
自動発見開始時にサービスでエラーが発生しました。	エラーコードから失敗の原因を突き止め、障害を取り除く必要があります。
自動発見開始時にエージェントでエラーが発生しました。	エラーコードから失敗の原因を突き止め、障害を取り除く必要があります。
自動発見の進行状況取得時にサービスでエラーが発生しました。	エラーコードから失敗の原因を突き止め、障害を取り除く必要があります。
自動発見の進行状況取得時にエージェントでエラーが発生しました。	エラーコードから失敗の原因を突き止め、障害を取り除く必要があります。
クラスタサーバの候補となるサーバが1台も見つかりませんでした。	候補サーバに、CLUSTERPROが正しくインストールされているかを確認してください。 候補サーバ上で、CLUSTERPRO Serverサービスが正常に起動されているか確認してください。 候補サーバ上で、SNMPサービスが正常に起動されているか確認してください。
削除対象を選択してください。	クラスタへの追加対象サーバ一覧から、サーバを削除したい場合は、該当サーバを選択してください。
クラスタ名を入力してください。	クラスタ名の入力は必須です。
クラスタ名に使用できない文字が含まれています。	クラスタ名に使用できるのは、半角英数字とアンダーバーおよびハイフンです。
仮想コンピュータ名を入力してください。	LEのクラスタ生成では、仮想コンピュータ名の入力は必須です。
仮想コンピュータ名に使用できない文字が含まれています。	仮想コンピュータ名に使用できるのは、半角英数字とアンダーバーおよびハイフンです。
IPアドレスが入力されていません。	フローティングIPの入力エリアのいずれかの桁が未入力です。
IPアドレスの入力が不正です。	フローティングIPの入力エリアに不正な値が入力されています。
クラスタへの追加対象サーバは2台にしてください。	クラスタへの追加対象サーバ一覧にセットするサーバは同一ネットワークアドレス上にある2台にしてください。
クラスタへの追加対象サーバに、同一サーバ名が選択されています。	クラスタへの追加対象サーバ一覧にセットするサーバは異なるサーバにしてください。
クラスタ生成対象サーバは、同一ネットワークアドレス上のものにしてください。	クラスタへの追加対象サーバ一覧にセットするサーバは同一ネットワークアドレス上にある2台にしてください。
実コンピュータ名は使用できません。	クラスタへの追加対象サーバ一覧にて、いずれのサーバ名とも一致しないような仮想コンピュータ名にしてください。
[ClusterName]は既に存在します。異なるクラスタ名を指定してください。	クラスタ名は、一意な名前にしてください。

メッセージ	対応
クラスタ一覧の取得に失敗しました。	エラーコードから失敗の原因を突き止め、障害を取り除く必要があります。まずは、サーバ上でCLUSTERPROが起動しているかどうか、またはネットワーク障害の可能性を確認してください。
潜在リソース情報取得時にサービスでエラーが発生しました。	候補サーバ上で、CLUSTERPRO Serverサービスが正常起動されているかどうか確認してください。
潜在リソース情報取得時にエージェントでエラーが発生しました。	候補サーバ上で、CLUSTERPRO Serverサービスが正常起動されているかどうか確認してください。
サーバ[ServerName]の状態取得ができませんでした。	エラーコードから失敗の原因を突き止め、障害を取り除く必要があります。まずは、サーバ上でCLUSTERPROが起動しているかどうか、またはネットワーク障害の可能性を確認してください。
サーバ[ServerName]は、クラスタへ追加できる状態ではありません。	すでに別クラスタに組み込まれている可能性があります。クラスタ生成の候補となれるサーバは、CLUSTERPROが正しくインストールされ、CLUSTERPRO Serverサービスが正常に動作し、どのクラスタにも組み込まれていないサーバです。環境を再確認してください。
選択されたサーバで、CLUSTERPROバージョンが異なります。	クラスタへの追加対象サーバ一覧には、同一バージョン(小数点第一位まで一致したもの)のサーバがセットされている必要があります。
指定サーバに切替ミラーディスクがありません。	候補サーバで、ミラーディスクの設定が正しくできているかどうかを確認してください。
クラスタ生成対象サーバに共通した切替ミラーディスクが1つも見つかりませんでした。	2台の候補サーバで共通した、ミラーディスクの設定が正しくできているかどうかを、ミラーディスクアドミニストレータにより確認してください。
サーバ[ServerName]には、IPアドレスが%dセットあります。異なるネットワークアドレスに属するIPアドレスを、2セット用意してください。	両候補サーバに、異なるネットワークアドレスに属するIPアドレスを最低2セット用意してください。
サーバ[ServerName]には、同一ネットワークアドレスに所属するIP[IP address]と[IP address]が存在します。異なるネットワークアドレスにしてください。	候補サーバ[ServerName]にセットするIPアドレスは、それぞれ異なるネットワークアドレス上のものにしてください。
自動発見で取得したIPアドレスが、サーバ[ServerName]のIPアドレスのどれとも異なります。	エラーコードから失敗の原因を突き止め、障害を取り除く必要があります。
インタコネクトアドレスに矛盾があります。マシンのIPアドレスを再設定してください。	2台の候補サーバのインタコネクトに割り振られたIPアドレスが、同一ネットワークアドレス上のものではない可能性がありますので、確認してください。
サーバ[ServerName]のIPアドレスの設定が不適切です。ネットワークアドレス [IP address]に属するIPアドレスを設定してください。	2台の候補サーバのうち、クラスタへの追加対象サーバ一覧の優先順位が1のサーバと、2のサーバのIPアドレス設定状況を比較したとき、矛盾があります。同一ネットワーク上にあるIPアドレスがそれぞれのサーバでセットされているか確認してください。
対象サーバは、フローティングIPが登録できる環境ではありません。	2台の候補サーバのOS環境をそれぞれ確認してください。Windows NT Serverの、サービスパックが3以下の場合、フローティングIPが使用できません。
対象サーバには、指定されたフローティングIPアドレスと同一のネットワークアドレスが見つかりません。	フローティングIPとして、2台の候補サーバがどちらも共通して所有しているネットワークアドレス上のIPアドレスを入力してください。
指定されたフローティングIPアドレスは、既にサーバで使用されています。	候補サーバで使用されているIPアドレス以外を入力してください。
スクリプトページ	
フェイルオーバーグループ名入力時(グループ追加時)のみ	
フェイルオーバーグループ名を入力してください	—
フェイルオーバーグループ名が不正です。	半角英数字、ハイフン以外の文字は使用できません。またハイフンは、グループ名の頭文字には使用できません。
クラスタ内に同一のフェイルオーバーグループ名が存在します。	フェイルオーバーグループ名は、クラスタ内で一意になるようにしてください。
フェイルオーバーグループをこれ以上追加することはできません。	1クラスタが所有できるグループ数の上限を超えました。
進捗確認	
クラスタ生成の設定処理に失敗しました。	エラーコードから、失敗の原因を突き止め、障害を取り除いた上でクラスタ生成を再実行する必要があります。
クラスタへのログインができませんでした。	CLUSTERPROマネージャのインストール環境を再確認してください。

メッセージ	対処
クラスタロックに失敗しました。	エラーコードから失敗の原因を突き止め、障害を取り除く必要があります。まずは、サーバ上でCLUSTERPROが起動しているかどうか、またはネットワーク障害の可能性をご確認ください。
サーバ追加ができませんでした。	サーバ追加しようとしているサーバのディスク容量が不足しているか、TCP/IPのコネクションが接続できなかった可能性があります。
サービスでフェイルオーバーグループ設定開始処理が異常終了しました。	エラーコードから失敗の原因を突き止め、障害を取り除く必要があります。まずは、サーバ上でCLUSTERPROが起動しているかどうか、またはネットワーク障害の可能性をご確認ください。
エージェントでフェイルオーバーグループ設定開始処理が異常終了しました。	
サービスでフェイルオーバーグループ設定完了処理が異常終了しました。	
エージェントでフェイルオーバーグループ設定完了処理が異常終了しました。	
サービスでフェイルオーバーグループ情報の設定処理が異常終了しました。	
エージェントでフェイルオーバーグループ情報の設定処理が異常終了しました。	
サービスでスクリプトファイルの更新処理が異常終了しました。	
エージェントでスクリプトファイルの更新処理が異常終了しました。	
サービスでリソースの追加処理が異常終了しました。	
エージェントでリソースの追加処理が異常終了しました。	
サービスでスクリプトウィザードファイルの転送通知で異常終了しました。	エラーコードから失敗の原因を突き止め、障害を取り除く必要があります。まずは、サーバ上でCLUSTERPROが起動しているかどうか、またはネットワーク障害の可能性をご確認ください。
エージェントでスクリプトウィザードファイルの転送処理が異常終了しました。	
キャンセル時	
サービスでスクリプトウィザードファイルの転送通知で異常終了しました。	エラーコードから失敗の原因を突き止め、障害を取り除く必要があります。まずは、サーバ上でCLUSTERPROが起動しているかどうか、またはネットワーク障害の可能性をご確認ください。
エージェントでスクリプトウィザードファイルの転送処理が異常終了しました。	エラーコードから失敗の原因を突き止め、障害を取り除く必要があります。まずは、サーバ上でCLUSTERPROが起動しているかどうか、またはネットワーク障害の可能性をご確認ください。

クラスタの削除

メッセージ	対処
クラスタの削除ができませんでした。	クラスタ削除しようとしているサーバのディスク容量が不足しているか、TCP/IPのコネクションが接続できなかった可能性があります。

最新情報に更新

メッセージ	対処
サーバ再検索中にエラーが発生しました。	サーバ上でCLUSTERPROマネージャが起動していないか、ネットワーク障害の可能性がります。
サーバ再検索処理のキャンセルができませんでした。	

クラスタへのログイン

メッセージ	対処
パスワードが入力されていません。	クラスタのプロパティで、設定したパスワードを再確認してください。
パスワードが正しくありません。	クラスタのプロパティで、設定したパスワードを再確認してください。
クラスタへのログインができませんでした。	CLUSTERPROマネージャのインストール環境を再確認してください。
保存されているパスワードが不正です。処理を中止します。	クラスタのプロパティでパスワードを再設定してください。

クラスタのプロパティ

メッセージ	対処
すべてのサーバが正常動作中でないため、以下の項目は更新できません。 インタコネクト ポート番号 Clusterパーティション 共有パーティション 監視時間(ディスク切断リトライ設定を除く) ログ	左記項目を更新する場合は、クラスタ内のすべてのサーバを正常動作中にした上で、行なってください。
i から j 迄の整数を入力してください。	数値入力コントロールに、範囲外の値が入力されています。i~jの範囲の値を再入力してください。
正の整数を入力してください。	数値入力コントロールに値が入力されていません。
パスワードを入力してください。	パスワード入力コントロールが未入力です。
新パスワードと再入力したパスワードが異なります。もう一度入力してください。	新しく設定したパスワードと同じ文字列を、再入力コントロールに入力してください。
旧パスワードが違います。	(パスワードの変更時) 現在設定されているパスワードと異なる文字列が入力されました。
パスワードが違います。	(パスワードの削除時) 現在設定されているパスワードと異なる文字列が入力されました。
パスワードには1バイト文字のみを設定してください。	パスワード中に2バイト文字が含まれています。
クラスタのパスワードの設定ができませんでした。	サーバ上でCLUSTERPROが起動していないか、ネットワーク障害の可能性がります。
同じポート番号は指定できません。	ポート番号入力コントロールにはそれぞれ異なる値を設定してください。
ポート番号の設定ができませんでした。	サーバ上でCLUSTERPROが起動していないか、ネットワーク障害の可能性がります。
IPアドレスを入力してください。	(インタコネクトの追加・変更時) IPアドレス未設定のサーバが残っています。すべてのサーバに対して、IPアドレスを割り当ててください。
IPアドレスが無効または不正です。 再設定してください。	(インタコネクトの追加・変更時) 設定された各クラスタサーバのネットワークアドレスが一致していません。もしくは設定されたアドレスが、クラスタサーバで未設定なアドレスです。再確認してください。
インタコネクト情報の操作でエラーが発生しました。処理を中止します。	サーバ上でCLUSTERPROが起動していないか、ネットワーク障害の可能性がります。
インタコネクト情報の設定ができませんでした。	サーバ上でCLUSTERPROが起動していないか、ネットワーク障害の可能性がります。
クラスタのプロパティ設定開始ができませんでした。処理を中止します。	サーバ上でCLUSTERPROが起動していないか、ネットワーク障害の可能性がります。
クラスタのプロパティ設定完了に失敗しました。	サーバ上でCLUSTERPROが起動していないか、ネットワーク障害の可能性がります。
CLUSTERパーティションの設定ができませんでした。	サーバ上でCLUSTERPROが起動していないか、ネットワーク障害の可能性がります。

メッセージ	対処
RIP送出アドレス情報の設定ができませんでした。	サーバ上でCLUSTERPROが起動していないか、ネットワーク障害の可能性がります。
入力されたユーザ名は既に存在します。	同じユーザ名は、重複登録できません。
ユーザ名を入力してください。	ユーザ名入力コントロールが未入力です。
ユーザアカウント情報の設定ができませんでした。	サーバ上でCLUSTERPROが起動していないか、ネットワーク障害の可能性がります。
サーバ間監視時間の設定ができませんでした。	サーバ上でCLUSTERPROが起動していないか、ネットワーク障害の可能性がります。
自動復帰モードの設定ができませんでした。	サーバ上でCLUSTERPROが起動していないか、ネットワーク障害の可能性がります。
インタコネクトアドレスに矛盾があります。マシンのIPアドレスを再設定してください。	(インタコネクトの追加・変更時) 設定された各クラスタサーバのネットワークアドレスが一致していません。もしくは設定されたアドレスがクラスタサーバで未設定なアドレスです。再確認してください。
選択項目数が上限値を超えています。選択項目を減らしてください。	追加されようとする項目の数が多すぎます。

サーバの追加

メッセージ	対処
IPアドレスが正しくありません。	追加を行ないたいサーバの、既に設定されているIPアドレスを正しく入力してください。
IPアドレスを入力してください。	サーバの実IPアドレスの入力は必須です。
このクラスタへはサーバの追加ができません。	追加先クラスタに正常動作サーバがありません。あるいは、CLUSTERPROのサポートできる最大サーバ数(16台)を超えて追加しようとしています。再確認してください。
NP解決方式としてCOMポート方式が選択されているため、これ以上サーバ追加はできません	CLUSTERPROのサポートできる最大サーバ数 (NP解決方式がCOMの場合、2台) を超えて追加しようとしています。再確認してください。
NP解決方式として切替ミラーディスクが採用されているため、これ以上サーバ追加はできません	CLUSTERPROのサポートできる最大サーバ数 (NP解決方式が切替ミラーディスクの場合、2台) を超えて追加しようとしています。再確認してください。
このサーバは、クラスタへ追加できる状態ではありません。	どのクラスタにも所属していないサーバがサーバ追加の対象です。CLUSTERPROサーバインストール直後のサーバか、サーバ削除を行なってどのクラスタにも所属していないサーバを選択してください。
コマンド実行のための情報作成ができませんでした。処理を中止します。	サーバ追加を再実行してください。
サーバの状態取得ができませんでした。	入力したサーバ名/IPアドレスが、正しいかどうか再確認してください。
サーバ追加ができませんでした。	サーバ追加しようとしているサーバのディスク容量が不足しているか、TCP/IPのコネクションが接続できなかった可能性があります。
サーバ名が正しくありません。	クラスタに追加したいサーバで、既に設定されている正しいサーバ名を入力してください。
サーバ名を入力してください。	サーバ名の入力は必須です。
追加できるアドレスはありません。	追加を行ないたいサーバで既に設定されているIPアドレスの中で、パブリックLANとして登録が行なえるIPアドレスの候補が、これ以上ありません。
プライマリのインタコネクトアドレスは、パブリックLANアドレスと兼用できません。再設定してください。	プライマリインタコネクトとして採用されたIPアドレスは、パブリックLANとして登録できません。
このサーバは、クラスタへ追加できる状態ではありません。マシンのIPアドレスの設定をした後、再度、追加してください。	クラスタに追加しようとしているサーバの環境が不適切と思われるか、サーバ環境を再確認してください。
指定サーバにクラスタパーティションがありません。	追加を行ないたいサーバ上のクラスタパーティションの設定が正しいかどうか再確認してください。
指定サーバに切替ミラーディスクがありません。	追加したいサーバに切替ミラーディスクが正しく設定されているかどうか再確認してください。

メッセージ	対 処
clusterパーティションが、追加サーバに登録されていません。	サーバ追加したいサーバと、すでにクラスタ生成したサーバとで、クロスコールSCSIディスクのパーティションに付ける名前(###NEC_NPで始まるCLUSTERPRO固有名：クラスタ文字)が異なっています。各サーバのCLUSTERPROディスクアドミニストレータにより、共通のクラスタ文字を登録してください。
指定サーバに、インタコネクIPアドレスが設定されていません	すでにクラスタ生成したサーバと追加したいサーバとで、ネットワーク環境の設定が異なっています。再確認してください。
追加対象サーバに、NP解決方式として使用する多数決リソースが用意されていません。	追加したいサーバにCLUSTERPROサーバが正しくインストールされているかどうか再確認してください。
追加対象サーバに、NP解決方式として使用する切替ミラーディスクが用意されていません。	追加したいサーバに切替ミラーディスクが正しく設定されているかどうか再確認してください。
追加対象サーバに、NP解決方式として使用するCLUSTERパーティションが用意されていません。	追加したいサーバ上のクラスタパーティションの設定が正しいかどうか再確認してください。
追加対象サーバに、NP解決方式として使用するCOMリソースが用意されていません。	追加したいサーバにCOMポートの設定が正しく行われているかどうか再確認してください。
インタコネクトとして指定されたIPアドレスでの通信ができません。ネットワーク環境を確認してください。	インタコネクト用に使用するIPアドレスが正しく機能しているかどうか確認してください。

サーバの削除

メッセージ	対処
このサーバは、削除できる状態ではありません。 サーバ削除ができませんでした。	削除できるサーバは、正常動作中もしくはダウン状態のもののみです。 サーバのディスク容量が不足しているか、TCP/IPのコネクションが接続できなかった可能性があります。

サーバの交換

メッセージ	対処
このクラスタは、サーバの交換ができる状態ではありません。 サーバの交換ができませんでした。	サーバ交換を行ないたいクラスタ内に、正常状態のサーバが少なくとも一台必要です。サーバの状態を再確認してください。 交換元サーバと新サーバのOS環境を同一にしてください。 (ex.サーバ名/IPアドレス)
インタコネクトとして指定されたIPアドレスでの通信ができません。ネットワーク環境を確認してください。	インタコネクト用に使用するIPアドレスが正しく機能しているかどうか確認してください。

サーバのプロパティ

メッセージ	対処
項目を指定してください。	追加するIPアドレスを選択してください。
サーバのパブリックLAN情報の設定ができませんでした。	サーバのネットワーク環境(TCP/IPプロトコル)を再確認してください。
ログファイルの表示ができませんでした。	メモ帳(notepad.exe)のパスを再確認してください。
選択項目数が上限値を超えています。選択項目を減らしてください。	追加されようとする項目の数が多すぎます。

サーバ切り離し

メッセージ	対処
このサーバは切り離しができません。	正常動作中のクラスタサーバでなければ、サーバの切り離しはできません。
サーバの切り離しができませんでした。	サーバ上でCLUSTERPROが起動していないか、ネットワーク障害の可能性がります。

サーバ復帰

メッセージ	対処
このサーバは復帰できる状態ではありません。	サーバ復帰は、ダウン後再起動状態で実行できます。クラスタの状態および、復帰させたいクラスタサーバの状態を再確認してください。
このサーバは、選択されたメニューを実行できる状態ではありません。	本操作は、ダウン後再起動状態のサーバにのみ有効です。サーバの状態を確認してください。

サーバ強制復帰

メッセージ	対処

メッセージ	対処
このサーバは強制復帰できる状態ではありません。	クラスタの強制復帰は、クラスタ内に正常なサーバが一台もない場合に、やむなく行なうものです。正常なサーバがある場合は、そのサーバからサーバをクラスタ復帰させてください。
サーバを強制復帰させることができませんでした。	サーバ上の CLUSTERPRO 環境を再確認してください。
切替ミラーディスクの状態が不正です。ミラーディスクアドミニストレータでミラー再構築を行った上、サーバの強制復帰を再度実行してください。	切替ミラーディスクリソースがフェイルオーバーグループに登録されている場合、ミラーディスクアドミニストレータで、該当ミラーセットのミラー再構築を行なった上で、サーバの強制復帰をする必要があります。ミラーディスクアドミニストレータは、クラスタサーバの、[プログラム] - [CLUSTERPROサーバ]グループにアイコン登録されています。
多数決方式が選択されているため、サーバを強制復帰させることができませんでした。	クラスタのプロパティで、ネットワークパーティションの解決方式を再確認してください。もしくは、ネットワーク障害の可能性があります。
このサーバは、選択されたメニューを実行できる状態ではありません。	本操作は、ダウン後再起動状態のサーバにのみ有効です。サーバの状態を確認してください。

グループ削除

メッセージ	対処
グループの削除ができませんでした。	サーバ上で CLUSTERPRO が起動していないか、ネットワーク障害の可能性がります。
Exchange リソースが含まれているため、指定されたグループは削除できません。グループの削除を行うには、あらかじめ、サーバ側で全 Exchange リソースを削除してください。	マネージャからグループの削除を実行する前に、サーバ側で armex2ke.exe を使用してグループから Exchange リソースを削除してください。

グループのプロパティ

メッセージ	対処
フェイルオーバーグループ名入力時(グループ追加時)のみ	
フェイルオーバーグループ名を入力してください。	-
フェイルオーバーグループ名が不正です。	半角英数字、ハイフン以外の文字は使用できません。またハイフンは、グループ名の頭文字には使用できません。
クラスタ内に同一のフェイルオーバーグループ名が存在します。	フェイルオーバーグループ名は、クラスタ内で一意になるようにしてください。
フェイルオーバーグループをこれ以上追加することはできません。	1クラスタが所有できるグループ数の上限を超えました。
グループプロパティOPEN時	
サーバー一覧取得時にサービスでエラーが発生しました。	エラーコードから失敗の原因を突き止め、障害を取り除く必要があります。(まずは、サーバ上で CLUSTERPRO が起動しているかどうか、またはネットワーク障害の可能性をご確認ください。)
サーバー一覧取得時にエージェントでエラーが発生しました。	
フェイルオーバーグループ一覧取得時にサービスでエラーが発生しました。	
フェイルオーバーグループ一覧取得時にエージェントでエラーが発生しました。	
潜在リソース情報取得時にサービスでエラーが発生しました。	
潜在リソース情報取得時にエージェントでエラーが発生しました。	
リソース情報取得時にサービスでエラーが発生しました。	
リソース情報取得時にエージェントでエラーが発生しました。	
リソース一覧取得時にサービスでエラーが発生しました。	エラーコードから失敗の原因を突き止め、障害を取り除く必要があります。(まずは、サーバ上で CLUSTERPRO が起動しているかどうか、またはネットワーク障害の可能性をご確認ください。)
リソース一覧取得時にエージェントでエラーが発生しました。	

メッセージ	対処
切替ミラーディスク(ミラーセット名: %s)がクラスタサーバで変更されました。 該当リソースを削除し再登録を行なってください。	クラスタリソースとして登録されている切替ミラーディスクが、クラスタサーバ側の設定変更により、無効リソースとなっています。該当リソースをいったん削除し、再登録を行なってください。
フェイルオーバーグループ名入力時(グループ追加時)のみ	
スクリプト一覧取得時にサービスでエラーが発生しました。	エラーコードから失敗の原因を突き止め、障害を取り除く必要があります。
スクリプト一覧取得時にエージェントでエラーが発生しました。	まずは、サーバ上でCLUSTERPROが起動しているかどうか、またはネットワーク障害の可能性をご確認ください。
フェイルオーバーグループ情報取得時にサービスでエラーが発生しました。	
フェイルオーバーグループ情報取得時にエージェントでエラーが発生しました。	
レジストリTABページ	
1文字以上259文字以下にしてください。	—
レジストリキー名として使用できない文字が含まれています。	—
HKEY_LOCAL_MACHINEまたは HKEY_LOCAL_USERS配下のレジストリを指定してください。	—
HKEY_LOCAL_MACHINE¥¥SOFTWARE¥¥NEC¥¥ESMARMと親子関係のキーは指定できません。	—
登録済みのキーと親子関係のキーは指定できません。	—
末尾の区切り記号(¥¥)は必要ありません。	—
スクリプトTABページ	
作業用ディレクトリの作成に失敗しました。	サーバから取得した、スクリプトファイルの編集ディレクトリが作成できませんでした。ディレクトリのアクセス権など、CLUSTERPROマネージャの環境をご確認ください。
開始/終了スクリプトは削除できません。	—
スクリプトファイルのコピーに失敗しました。	ディレクトリのアクセス権など、CLUSTERPROマネージャの環境をご確認ください。
スクリプトエディタの起動に失敗しました。	指定しているエディタが正しくインストールされているか、再度ご確認ください。
スクリプトファイル取得時にサービスでエラーが発生しました。	エラーコードから失敗の原因を突き止め、障害を取り除く必要があります。
スクリプトファイル取得時にエージェントでエラーが発生しました。	(まずは、サーバ上でCLUSTERPROが起動しているかどうか、またはネットワーク障害の可能性をご確認ください。)
同一のファイル名が存在します。	スクリプト名は、同一グループ内で同じスクリプト名を付けることは出来ません。
スクリプト名を入力してください。	—
予約されているファイル名です。違うファイル名を入力してください。	スクリプトを作成する場合は、Start.bat、Stop.batなどCLUSTERPROで予約されているスクリプト名以外のファイル名を付けてください。
スクリプトファイル名が不正です。	正しく入力してください。
タイムアウト値は0または xx ~ xx 秒の範囲で入力してください。	タイムアウト値が範囲外です。正しい値を入力してください。
開始/終了スクリプト及び簡易作成機能で自動生成されたスクリプトは削除できません。	簡易作成機能で自動生成されたスクリプトを削除したいときは、[簡易作成]ボタンを押して起動されるダイアログで削除してください。
参照ファイルを取り込んでください。	置き換えたいスクリプトを指定する必要があります。[取り込み]により、スクリプトを指定してください。
論理サービスTABページ	
論理サービス名を入力してください。	論理サービス名を追加する場合、サービス名の入力必須です。
論理サービス名が不正です。	論理サービス名には、半角英数字、ハイフン、アンダーバーを使用してください。
論理サービス名は既に存在します。	クラスタで一意的な名前につけてください。
全般TABページ	

メッセージ	対 処
スクリプト一覧取得時にサービスでエラーが発生しました。	エラーコードから失敗の原因を突き止め、障害を取り除く必要があります。 (まずは、サーバ上でCLUSTERPROが起動しているかどうか、またはネットワーク障害の可能性をご確認ください。)
スクリプト一覧取得時にエージェントでエラーが発生しました。	
フェイルオーバーグループ情報取得時にサービスでエラーが発生しました。	
フェイルオーバーグループ情報取得時にエージェントでエラーが発生しました。	エラーコードから失敗の原因を突き止め、障害を取り除く必要があります。 (まずは、サーバ上でCLUSTERPROが起動しているかどうか、またはネットワーク障害の可能性をご確認ください。)
リソース設定(切替ディスク：切替パーティション)	
追加するパーティションを選択してください。	追加したいパーティションを指示した上で、[OK]を押してください。
削除するパーティションを選択してください。	削除したいパーティションを指示した上で、[削除]を押してください。
指定された切替パーティションは、スプールディレクトリとして使用されています。削除してもよろしいですか？	削除対象パーティションが、プリンタリソースのスプールディレクトリとして使用されています。削除するかどうか、再確認してください。
リソース設定(仮想IP)	
仮想IPアドレスが不正です。	正しく入力してください。
ネットマスクが不正です。	
同一の仮想IPアドレスが存在します。	仮想IPアドレスは、クラスタ内で一意なアドレスを指定してください。
リソース設定(フローティングIP)	
ネットワークアドレスが%sになるようなフローティングIPアドレスをセットしてください。	候補一覧で選択されている項目と、ネットワークアドレスが一致するようなIPアドレスを、フローティングIPとしてセットしてください。
指定されたフローティングIPアドレスは、既にクラスタサーバで使用されています。	このIPアドレスは、クラスタサーバのネットワークアダプタに、既に登録済みです。未使用なアドレスを入力してください。
指定されたフローティングIPアドレスは、既にクラスタリソースとして登録済みです。	このIPアドレスは、既にクラスタリソースとして登録されています。未使用なアドレスを入力してください。
選択されたすべてを追加すると、クラスタに登録できる最大リソース数を越えてしまいます。選択項目数を減らしてください。	選択項目数を減らしてください。
リソース設定(仮想コンピュータ名)	
仮想コンピュータ名を入力してください。	仮想コンピュータ名を追加する場合、仮想コンピュータ名の入力必須です。
削除する仮想コンピュータ名を選択してください。	削除したい仮想コンピュータ名を指示した上で、[削除]を押してください。
仮想コンピュータ名が不正です。	仮想コンピュータ名には、半角英数字、ハイフン、アンダーバーを使用してください。
同一の仮想コンピュータ名が存在します。	一意な名前を使用してください。
リソース設定(プリンタ)	
追加するプリンタを選択してください。	該当リソースを選択した上で、[追加]を選択してください。
プリンタを選択してください。	プリンタリソースの設定を変更したい場合は、該当リソースを選択した上で、[プロパティ]を選択してください。
切替パーティションを選択してください。	スプールとして使用する、切替パーティションを選択する必要があります。
スプールディレクトリはドライブ番号を除いた絶対パスで指定してください。	スプールとして使用するディレクトリを、絶対パスで指定する必要があります。
リソース設定(回線)	
追加する回線を選択してください。	該当リソースを選択した上で、[追加]を選択してください。
削除する回線を選択してください。	該当リソースを選択した上で、[削除]を選択してください。
リソース設定(切替ディスク：切替ミラーディスク)	
追加するミラーセットを選択してください。	追加したい切替ディスクリソースを指示した上で、[OK]を押してください。
削除するミラーセットを選択してください。	削除したい切替ディスクリソースを指示した上で、[OK]を押してください。
指定された切替ミラーディスクは、スプールディレクトリとして使用されています。削除してもよろしいですか？	削除対象ミラーディスクが、プリンタリソースのスプールディレクトリとして使用されています。削除するかどうか、再確認してください。

メッセージ	対応
フェイルオーバーポリシー	
フェイルオーバーポリシーに登録されていたサーバのうち、移動不可能となったサーバがあります。移動不可能となったサーバはフェイルオーバーポリシーから削除されました。	登録済みリソースが無効になっていることが考えられます。「サーバ確認」で、どのリソースが移動不可能となったかを確認してください。移動不可能となった原因を取り除いた上で、グループ設定を行なってください。
移動可能サーバをフェイルオーバーポリシーにセットしてください。	移動可能一覧から、フェイルオーバーポリシー一覧に、移動可能サーバを追加してください。
サービスでフェイルオーバーグループ設定開始処理が異常終了しました。	エラーコードから失敗の原因を突き止め、障害を取り除く必要があります。 (まずは、サーバ上でCLUSTERPROが起動しているかどうか、またはネットワーク障害の可能性をご確認ください。)
サービスでフェイルオーバーグループ設定完了処理が異常終了しました。	
エージェントでフェイルオーバーグループ設定開始処理が異常終了しました。	
エージェントでフェイルオーバーグループ設定完了処理が異常終了しました。	
キャンセル時	
サービスでスクリプトウィザードファイルの転送通知で異常終了しました。	エラーコードから失敗の原因を突き止め、障害を取り除く必要があります。まずは、サーバ上でCLUSTERPROが起動しているかどうか、またはネットワーク障害の可能性をご確認ください。
エージェントでスクリプトウィザードファイルの転送処理が異常終了しました。	エラーコードから失敗の原因を突き止め、障害を取り除く必要があります。まずは、サーバ上でCLUSTERPROが起動しているかどうか、またはネットワーク障害の可能性をご確認ください。

グループ移動

メッセージ	対応
グループの移動ができませんでした。	サーバ上のCLUSTERPRO環境を再確認してください。
グループの起動ができませんでした。	サーバ上でCLUSTERPROが起動していないか、ネットワーク障害の可能性がります。
サーバを選択してください。	移動先サーバ名が選択されていません。
クラスタ内に、移動できるサーバがありません。	グループ移動の移動先サーバが正しく設定されていない可能性があります。グループのプロパティを再確認してください。
このグループは、選択されたメニューを実行できる状態ではありません。	本操作は、活性状態のグループにのみ有効です。グループの状態を確認してください。

グループ起動

メッセージ	対応
グループの起動ができませんでした。	サーバ上でCLUSTERPROが起動していないか、ネットワーク障害の可能性がります。
クラスタ内に、起動できるサーバがありません。	グループ起動の起動先サーバが正しく設定されていない可能性があります。グループのプロパティを再確認してください。
このグループは、選択されたメニューを実行できる状態ではありません。	本操作は、非活性状態のグループにのみ有効です。グループの状態を確認してください。

グループ停止

メッセージ	対応
グループの停止ができませんでした。処理を中止します。	サーバ上でCLUSTERPROが起動していないか、ネットワーク障害の可能性がります。

このグループは、選択されたメニューを実行できる状態ではありません。	本操作は、活性状態のグループにのみ有効です。グループの状態を確認してください。
-----------------------------------	---

シャットダウン

メッセージ	対 処
クラスタのシャットダウンは失敗しました。	サーバ上でCLUSTERPROが起動していないか、ネットワーク障害の可能性あります。
サーバのシャットダウンは失敗しました。	

自動発見

メッセージ	対 処
IPアドレスを入力してください。	自動発見の範囲を指定するアドレスが入力されていません。入力してください。
IPアドレスが不正です。	自動発見の範囲を指定するアドレスが不正です。正しく入力してください。
ネットマスクを入力してください。	自動発見の範囲を指定するネットマスクが入力されていません。入力してください。
ネットマスクが不正です。	自動発見の範囲を指定するネットマスクが不正です。正しく入力してください。
開始アドレスが終了アドレスより大きくなっています。	自動発見の範囲が正しく認識できるIPアドレスを指定してください。
自動発見開始時にサービスでエラーが発生しました。	エラーコードから失敗の原因を突き止め、障害を取り除く必要があります。 (まずは、サーバ上でCLUSTERPROが起動しているかどうか、またはネットワーク障害の可能性をご確認ください。)
自動発見開始時にエージェントでエラーが発生しました。	
自動発見の進行状況取得時にサービスでエラーが発生しました。	
自動発見の進行状況取得時にエージェントでエラーが発生しました。	
自動発見キャンセル時にサービスでエラーが発生しました。	
自動発見キャンセル時にエージェントでエラーが発生しました。	
SNMPコミュニティ名を入力してください。	SNMPコミュニティ名の入力必須です。(既定値public)
SNMPコミュニティ名が不正です。	SNMPコミュニティ名は、半角英数字、アンダーバー以外の文字を使用することはできません。
送信回数を入力してください。	自動発見の回数を入力してください。
該当するものは発見できませんでした。	自動発見の結果、該当するサーバもしくはクラスタが発見できませんでした。
自動発見の範囲対象となるネットワークアドレスが1つも見つかりませんでした。	CLUSTERPROマネージャマシンに、TCP/IPが正しくセットされているかを確認してください。 CLUSTERPROマネージャマシンのネットワークアダプタに、IPアドレスが正しく割り振られているかを確認してください。

アラートログ表示

メッセージ	対 処
アラートログ表示の起動ができませんでした。	CLUSTERPROマネージャの環境を再確認してください。
アラートログ表示はすでに起動されています。	アラートログファイルが二重起動されました。
タイマーの設定ができませんでした。	管理クライアントのOS環境を再確認してください。
バッファの確保ができませんでした。	管理クライアントが、メモリ不足の可能性があります。
レジストリの読み込みができませんでした。	CLUSTERPROマネージャの環境を再確認してください。
レジストリへの書き込みができませんでした。	
ログファイルがオープンができませんでした。	アラートログファイルを使用しているプロセスがないか確認してください。
ログファイルの読み込みができませんでした。	

Log Analyzer

メッセージ	対 処
Log Analyzerの起動ができませんでした。	CLUSTERPROマネージャの環境を再確認してください。
Log Analyzerが参照するファイルを作成できませんでした。他のプロセスがファイルを使用している可能性があります。	Log Analyzerが参照する一時ファイルを使用しているプログラムを終了させてください。

回線移動

メッセージ	対処
回線切替装置の移動ができませんでした。	サーバ上でCLUSTERPROが起動していないか、ネットワーク障害の可能性あります。
クラスタ内に、移動できるサーバがありません。	グループのプロパティを再確認してください。

スクリプトエディタ選択ダイアログ

メッセージ	対処
外部エディタを入力してください。	外部エディタ名が未入力です。

CLUSTERPROのバージョン情報

メッセージ	対処
バージョン情報が取得できませんでした。	CLUSTERPROマネージャの環境を再確認してください。

アラートビュー

メッセージ	対処
アラートログの読み込みができませんでした。	CLUSTERPROマネージャの環境を再確認してください。または、CLUSTERPROマネージャが使用するファイルが、外部から更新された可能性があります。

終了時

メッセージ	対処
“ActiveRecoveryManager Web Service”の開始ができませんでした。	CLUSTERPROマネージャの環境を再確認してください。

スクリプト簡易作成支援

メッセージ	対 処
既に作成されているSTART.BAT/STOP.BATは、「ユーザアプリケーション」として登録します。	—
新規に登録される「ユーザアプリケーション」があります。「ユーザアプリケーション」スクリプトについては、次の画面のスクリプトファイル一覧で、「W#USRnnn.BAT」を選択し、編集ボタン指定後、エディタでコマンドの記述を行ってください。	—
「再読み込み要」状態のアプリケーションがあります。オプション媒体のインストールを行ってください。	該当簡易作成支援オプションをインストールしてください。
「不整合」状態のアプリケーションがあります。削除を行ってください。必要であれば、再度登録を行ってください。	該当アプリケーションを削除してください。
登録するアプリケーションが指定されていません。	登録するアプリケーションを指定してください。
アプリケーションの追加を行ったため、終了順序も起動順序に合わせて変更されました。終了順序の変更が必要な場合は、再度設定を行ってください。	終了順序を設定してください。
アプリケーションの登録削除を行ったため、終了順序も起動順序に合わせて変更されました。終了順序の変更が必要な場合は、再度設定を行ってください。	終了順序を設定してください。
起動順序を変更したため、終了順序も起動順序に合わせて変更されました。終了順序の変更が必要な場合は、再度設定を行ってください。	終了順序を設定してください。
登録の削除を行うアプリケーションが指定されていません。	登録削除するアプリケーションを指定してください。
修正を行うアプリケーションが指定されていません。	修正するアプリケーションを指定してください。
修正の指定は、1つずつ行ってください。	修正するアプリケーションを1つだけ指定してください。
ユーザアプリケーションの修正は、グループプロパティの画面に戻って行ってください。	—
「新規」のアプリケーションの修正を指定することはできません。	—
登録アプリケーションがありません。	アプリケーションを登録してください。
スクリプトを作成するアプリケーションが指定されていません。	アプリケーションを指定してください。
「再読み込み要」のアプリケーションの修正を指定することはできません。削除ボタンで削除を行うかオプション媒体の再インストールを行ってください。	該当アプリケーションの削除を行うか、オプションのインストールを行ってください。
「ユーザアプリケーション」の登録は、99個までです。	—
指定したドライブ名が正しくありません。正しく値を指定してください。	正しい値を指定してください。
指定したドライブは、接続されていません。正しい値を指定してください。	正しい値を指定してください。
スクリプト簡易作成支援オプションの媒体を正しくセットしてください。	媒体を正しくセットしてください。
セットされている媒体は、スクリプト簡易作成支援オプションではありません。正しい媒体をセットしてください。	正しい媒体をセットしてください。
媒体内のファイルの内容が異常です。	媒体内のファイルを確認してください。
スクリプト簡易作成支援処理の初期化に失敗しました。	同時に表示される他のメッセージを参照して対処してください。
スクリプト簡易作成支援を実行しませんでした。	—
レジストリのオープンに失敗しました。	CLUSTERPROが正しくインストールされているかを確認してください。
レジストリ情報の取得に失敗しました。	CLUSTERPROが正しくインストールされているかを確認してください。
ファイルシステムの異常です。	CLUSTERPROが正しくインストールされているかを確認してください。

メッセージ	対処
ディレクトリの作成に失敗しました。	CLUSTERPROが正しくインストールされているかを確認してください。
同一名のファイルが存在します。	CLUSTERPROが正しくインストールされているかを確認してください。
ファイルのコピーに失敗しました。	CLUSTERPROが正しくインストールされているかを確認してください。
コピー元のファイルがありません。	CLUSTERPROが正しくインストールされているかを確認してください。
ファイルが存在しません。	CLUSTERPROが正しくインストールされているかを確認してください。
ファイルのオープンに失敗しました。	CLUSTERPROが正しくインストールされているかを確認してください。
ファイルの読み込みに失敗しました。	CLUSTERPROが正しくインストールされているかを確認してください。
ファイルの書き込みに失敗しました。	CLUSTERPROが正しくインストールされているかを確認してください。
ファイルサイズの取得に失敗しました。	CLUSTERPROが正しくインストールされているかを確認してください。
グループ情報処理用のディレクトリが存在しません。	CLUSTERPROが正しくインストールされているかを確認してください。
メモリ確保に失敗しました。	CLUSTERPROが正しくインストールされているかを確認してください。
共有メモリ確保に失敗しました。	CLUSTERPROが正しくインストールされているかを確認してください。
共有メモリ作成に失敗しました。	CLUSTERPROが正しくインストールされているかを確認してください。
共有メモリのアクセスに失敗しました。	CLUSTERPROが正しくインストールされているかを確認してください。
オプションプログラムの実行に失敗しました。	Windowsの動作が不安定です。CLUSTERPROマネージャを再起動してください。
オプションプログラム実行同期制御に失敗しました。	Windowsの動作が不安定です。CLUSTERPROマネージャを再起動してください。
オプションプログラムの実行結果取得に失敗しました。	Windowsの動作が不安定です。CLUSTERPROマネージャを再起動してください。
オプションプログラムが正常終了しませんでした。	Windowsの動作が不安定です。CLUSTERPROマネージャを再起動してください。
オプションファイルが見つかりません。オプションを再インストールしてください。	オプションを再インストールしてください。
オプションファイルが異常です。オプションを再インストールしてください。	オプションを再インストールしてください。
スクリプト簡易作成支援オプション情報を取得することができませんでした。必要に応じてスクリプト簡易作成支援オプションをインストールしてご利用ください。	オプションを再インストールしてください。
スクリプト簡易作成支援オプション情報ファイルを読み込むことができませんでした。	オプションを再インストールしてください。
スクリプト簡易作成支援オプション情報ファイルの内容が不正です。	オプションを再インストールしてください。
スクリプト簡易作成支援オプションの使用情報を取得することができませんでした。	オプションを再インストールしてください。
スクリプト簡易作成支援オプションの使用情報ファイルを読み込むことができませんでした。	オプションを再インストールしてください。
スクリプト簡易作成支援オプションの使用情報ファイルの内容が不正です。	オプションを再インストールしてください。
オプションインストール情報ファイルがありません。	オプション媒体を確認してください。
オプションインストール情報ファイルが複数存在します。	オプション媒体を確認してください。
オプションインストール情報ファイルの内容が不正です。	オプション媒体を確認してください。
オプションインストール情報ファイルを読み込むことができませんでした。	オプション媒体を確認してください。

メッセージ	対処
スクリプトファイル名一覧情報取得時にサービスでエラーが発生しました。	エラーコードから失敗の原因を突き止め、障害を取り除く必要があります。まずは、サーバ上でCLUSTERPROが起動しているかどうか、またはネットワーク障害の可能性を確認してください。
スクリプト簡易作成支援オプション情報取得時にエージェントでエラーが発生しました。	エラーコードから失敗の原因を突き止め、障害を取り除く必要があります。まずは、サーバ上でCLUSTERPROが起動しているかどうか、またはネットワーク障害の可能性を確認してください。
スクリプト簡易作成支援オプション使用情報取得時にエージェントでエラーが発生しました。	エラーコードから失敗の原因を突き止め、障害を取り除く必要があります。まずは、サーバ上でCLUSTERPROが起動しているかどうか、またはネットワーク障害の可能性を確認してください。
スクリプト簡易作成支援オプションのスクリプトファイル取得時にエージェントでエラーが発生しました。	エラーコードから失敗の原因を突き止め、障害を取り除く必要があります。まずは、サーバ上でCLUSTERPROが起動しているかどうか、またはネットワーク障害の可能性を確認してください。
スクリプト簡易作成支援オプションのスクリプト設定ファイル取得時にエージェントでエラーが発生しました。	エラーコードから失敗の原因を突き止め、障害を取り除く必要があります。まずは、サーバ上でCLUSTERPROが起動しているかどうか、またはネットワーク障害の可能性を確認してください。
サーバ情報ファイル取得時にエージェントでエラーが発生しました。	エラーコードから失敗の原因を突き止め、障害を取り除く必要があります。まずは、サーバ上でCLUSTERPROが起動しているかどうか、またはネットワーク障害の可能性を確認してください。
スクリプトファイル取得時にエージェントでエラーが発生しました。	エラーコードから失敗の原因を突き止め、障害を取り除く必要があります。まずは、サーバ上でCLUSTERPROが起動しているかどうか、またはネットワーク障害の可能性を確認してください。
スクリプト簡易作成支援オプションのファイル送信時にエージェントでエラーが発生しました。	エラーコードから失敗の原因を突き止め、障害を取り除く必要があります。まずは、サーバ上でCLUSTERPROが起動しているかどうか、またはネットワーク障害の可能性を確認してください。
スクリプト簡易作成支援オプションのサーバプロセス実行時にエージェントでエラーが発生しました。	エラーコードから失敗の原因を突き止め、障害を取り除く必要があります。まずは、サーバ上でCLUSTERPROが起動しているかどうか、またはネットワーク障害の可能性を確認してください。
スクリプトファイル名一覧情報取得時にエージェントでエラーが発生しました。	エラーコードから失敗の原因を突き止め、障害を取り除く必要があります。まずは、サーバ上でCLUSTERPROが起動しているかどうか、またはネットワーク障害の可能性を確認してください。
ActiveRecoveryManagerのインストールパスの取得に失敗しました。	CLUSTERPROが正しくインストールされているかを確認してください。
スクリプト簡易作成支援用のディレクトリが存在しません。	CLUSTERPROが正しくインストールされているかを確認してください。
スクリプト情報の取得に失敗しました。	CLUSTERPROが正しくインストールされているかを確認してください。
スクリプトファイルの初期処理に失敗しました。	CLUSTERPROが正しくインストールされているかを確認してください。
スクリプト簡易作成支援オプションの情報取得に失敗しました。	CLUSTERPROが正しくインストールされているかを確認してください。
環境変数設定スクリプトファイル作成に失敗しました。	CLUSTERPROが正しくインストールされているかを確認してください。
オプション固有スクリプトファイル作成に失敗しました。	CLUSTERPROが正しくインストールされているかを確認してください。
START.BAT/STOP.BATの更新に失敗しました	CLUSTERPROが正しくインストールされているかを確認してください。
スクリプト簡易作成支援処理の準備を正常に行うことができませんでした。	同時に表示される他のメッセージを参照して対処してください。
ページ数が最大諸元を超えました。	登録アプリケーション数を減らしてください。
START.BATを読み込むことができませんでした。	CLUSTERPROが正しくインストールされているかを確認してください。
STOP.BATを読み込むことができませんでした。	CLUSTERPROが正しくインストールされているかを確認してください。
STRAT.BATとSTOP.BATの内容の整合チェックを行うことができませんでした。	START.BAT/STOP.BATの内容を確認してください。
START.BAT/STOP.BATファイルを取得することができませんでした。	CLUSTERPROが正しくインストールされているかを確認してください。
オプション情報とSTRAT.BATの内容の整合チェックを行うことができませんでした。	START.BATの内容を確認してください。

メッセージ	対 処
オプション使用情報とSTRAT.BATの内容の整合チェックを行うことができませんでした。	START.BATの内容を確認してください。
アプリケーション情報を正しく表示することができません。	CLUSTERPROが正しくインストールされているかを確認してください。

armex{set,st2,st3}表示

メッセージ	対処
指定されたグループ名は不正です	正しいグループ名を入力してください。
指定されたグループは、起動中であるか、または名前が不正です	指定されたグループが、本コマンドを実行したサーバ以外で起動されている可能性があります。グループが起動されているサーバ上で本コマンドは実行してください。
「CLUSTERPRO Resource Monitor」サービスが起動されていないため、処理を中断しました。「CLUSTERPRO Resource Monitor」サービスのアカウント、パスワードに誤りがないか確認後、再度 armexset を実行してください。 なお、アカウントはドメインのAdministrator権限を持つ必要があります。	「CLUSTERPRO Resource Monitor」サービスの設定を確認してください。また、「CLUSTERPRO Resource Monitor」サービスが起動されていない可能性があります。
Exchange Server Support Kit が適用されていないため、実行できません	CLUSTERPRO Exchange Server Support Kitがインストールされているか確認してください。
指定されたグループには、既にExchangeリソースが存在するため、追加できません	正しいグループ名を入力してください。
指定されたExchangeリソースは、既にクラスタ内に存在するため、追加できません	正しいコマンドを実行してください。
グループ内の仮想コンピュータまたはフローティングIPの数が多すぎます 仮想コンピュータとフローティングIPは、いずれもグループ内に1つずつでなければいけません	グループに登録されている仮想コンピュータ名とフローティングIPの数を確認してください。
仮想コンピュータ、フローティングIP、ディスク のいずれかのリソースがありません	グループに仮想コンピュータ名とフローティングIPとディスク（切替ディスク、切替ミラーディスク、VolumeManagerディスクグループ のいずれか）が登録されているか確認してください。
入力されたパス名は不正です	正しいパスを入力してください。
入力されたドライブは、指定グループのリソースとして登録されていません	正しいドライブ文字を入力してください。
本コマンドを実行するためには、Exchangeリソースを持つグループが最低1つなければいけません	(armexst2, armexst3 実行時のみ) クラスタ内にExchangeリソースを持つグループが存在しません。本コマンドを実行する前にarmexsetが実行されたか確認してください。
ドメインコントローラーのDNS名を検索できませんでした	DNSが正しく構成されているか確認してください。
Exchange2000 がインストールされていないため、実行できません	Microsoft Exchange 2000 Enterprise Serverをインストールしてください。

armex2k3表示

メッセージ	対処
指定されたグループ名は不正です	正しいグループ名を入力してください。
「CLUSTERPRO Resource Monitor」サービスが起動されていないため、処理を中断しました。「CLUSTERPRO Resource Monitor」サービスのアカウント、パスワードに誤りがないか確認後、再度 armex2k3 を実行してください。 なお、アカウントはドメインのAdministrator権限を持つ必要があります。	「CLUSTERPRO Resource Monitor」サービスの設定を確認してください。また、「CLUSTERPRO Resource Monitor」サービスが起動されていない可能性があります。
CLUSTERPRO Exchange Server Support Kit のライセンスが未登録か、ライセンスファイルが不正のため、実行できません	CLUSTERPRO Exchange Server Support Kitがインストールされているか確認してください。
指定されたExchangeリソースは、既にクラスタ内に存在するため、追加できません	正しいコマンドを実行してください。
グループ内の仮想コンピュータまたはフローティングIPの数が多すぎます 仮想コンピュータとフローティングIPは、いずれもグループ内に1つずつでなければいけません	グループに登録されている仮想コンピュータ名とフローティングIPの数を確認してください。
仮想コンピュータ、フローティングIP、ディスク のいずれかのリソースがありません	グループに仮想コンピュータ名とフローティングIPとディスク（切替ディスク、切替ミラーディスク、VolumeManagerディスクグループ のいずれか）が登録されているか確認してください。
入力されたパス名は不正です	正しいパスを入力してください。
入力されたドライブは、指定グループのリソースとして登録されていません	正しいドライブ文字を入力してください。
ドメインコントローラーのDNS名を検索できませんでした	DNSが正しく構成されているか確認してください。
Exchange Server 2003 がインストールされていないため、実行できません	Microsoft Exchange 2003 Enterprise Editionをインストールしてください。
選択されたリソースを追加する前に System Attendantを追加する必要があります	Microsoft Exchange System Attendantリソースを追加してください。
指定されたExchangeリソースは、グループ内に登録されていません	正しいリソースの種類を指定してください。
本クラスタ内にはこれ以上Exchange仮想サーバを追加できません	Exchange 2003 リソースを登録できるグループの数は、1クラスタあたり最大7つまでです。
このグループの仮想サーバ上にあるメールボックスストアは現在使用中です。本処理を行う前に、メールボックスストアを他のサーバ上に移動あるいは削除してください	メールボックスストアを移動あるいは削除してください。
本処理を行うためには、仮想サーバリソースはオンラインでなくてはなりません	内部エラーを検出しました。ディスク容量、もしくはメモリが不足している可能性があります。確認してください。
本処理を行うためには、System Attendantリソースはオフラインでなくてはなりません	内部エラーを検出しました。ディスク容量、もしくはメモリが不足している可能性があります。確認してください。
Exchange内部の処理でエラーが発生しました。障害を取り除いた上、再度処理を実行してください	Exchangeの異常を検出しました。イベントログから原因を確認し、要因を取り除いてください。
指定されたExchange用ディレクトリ配下の MDBDATAにファイルが存在してはいけません。あるいは、入力されたパラメータのいずれかが誤っている可能性があります	正しいパスを入力してください。または、入力されたその他のパラメータのいずれかが誤っている可能性があります。
グループ内に複数のSystem Attendantリソースがあるため、最初に追加された本グループのSystem Attendantは削除できません	指定したグループ以外のMicrosoft Exchange System Attendantリソースを先に削除してください。
本コマンドは、グループのカレントサーバ上で実行されなければいけません。確認してください	指定されたグループが、本コマンドを実行したサーバ以外で起動されている可能性があります。グループが起動されているサーバ上で本コマンドは実行してください。
Exchangeリソースが登録されていないため、Exchangeのアップグレードは実行できません	Exchangeのアップグレードを実行するには、あらかじめ、Exchangeリソースを登録しておく必要があります。
CLUSTERPRO Exchange Server Support Kit が正しくインストールされていない可能性があります	CLUSTERPRO Exchange Server Support Kitが正しくインストールされているか確認してください。

指定されたグループはExchangeリソースを追加できる状態ではありません	1つのグループに登録できるMicrosoft Exchange System Attendantリソースは1つのみです。また、Microsoft Exchange System Attendantリソース以外のリソースを追加する際は、あらかじめMicrosoft Exchange System Attendantリソースを追加しておいてください。
---------------------------------------	--

7.4 ログメッセージ

CLUSTERPROは、サーバ、マネージャ固有の各種ログを出力します。以下に一覧を示します。

ログ一覧

ログ名	参照方法	ファイル名
ARM.LOG	CLUSTERPROマネージャから、サーバのプロパティ→[ログ表示]で表示させます。	—
サーバログ	「ログ収集ツール」を使用してログを収集します。サーバ側に収集されます。	armsvr.log
スクリプトログ	「ログ収集ツール」を使用してログを収集します。サーバ側に収集されます。	armscr.log
パラメータチューニング用ログ	「ログ収集ツール」を使用してログを収集します。サーバ側に収集されます。	armtun.log
マネージャログ	「ログ収集ツール」を使用してログを収集します。マネージャ側に収集されます。	armmgr.log

7.4.1 ARM.LOG

エラーコードの説明を見るには、コマンドプロンプトより「net helpmsg エラーコード番号(エラーコードを10進数に置換した数)」と入力してください。

メッセージ	説明	対処
モニタが起動しました。	CLUSTERPROモニタを起動しました。	—
サーバダウン発生後の未復旧状態で起動します。	サーバ障害未復旧状態でCLUSTERPROモニタを起動します。	サーバ障害の原因を取り除いた後にサーバの復帰を行ってください。
フェイルオーバー処理を開始します。	サーバのダウンを検出しました。	—
フェイルオーバー処理が完了しました。	ダウンしたサーバの資源の起動が完了しました。	ダウンしたサーバ障害の原因を取り除いてサーバの復帰を行ってください。
ダウン状態になりました。	サーバをクラスタから切り離しました。	—
クラスタへ復帰しました。	サーバをクラスタに復帰しました。	—
ARMBCASTは成功しました。	ARMBCASTは成功しました。	—
ARMBCASTは無効なパラメータを受け取りました。	ARMBCASTは無効なパラメータを受け取りました。	正しい入力パラメータを指定してください。
ARMBCASTは内部処理(1%03d)に失敗しました。エラーコードは0x%xです。	ARMBCASTは内部処理に失敗しました。	メモリ不足または、OSが不安定な状態です。確認してください。
ARMBCASTは実行できる状態ではありません。	ARMBCASTは実行できる状態ではありません。	サーバがクラスタ復帰中のため、開始スクリプトのARMS_EVENTがRECOVER時にARMBCASTは使用できません。
ARMCALLは成功しました。コマンド名=%16s。	ARMCALLは成功しました。	—
ARMCALLは無効なパラメータを受け取りました。	ARMCALLは無効なパラメータを受け取りました。	正しい入力パラメータを指定してください。
ARMCALLはファイルのロックに失敗しました。	ARMCALLは排他制御用のロック書き込み権限の獲得に失敗しました。	メモリ不足または、OSが不安定な状態です。確認してください。
ARMCALLはコンソールクローズシグナルを検知しました。サーバシャットダウンを実行します。	ARMCALLのコンソールウィンドウがユーザ要求により終了したため、サーバシャットダウンを実行しました。	—
ARMCALLは内部処理(%03d)に失敗しました。エラーコードは0x%xです。	ARMCALLは内部処理に失敗しました。	メモリ不足または、OSが不安定な状態です。確認してください。
ARMCALLはコマンドラインの実行に失敗しました。エラーコードは0x%xです。	ARMCALLのコマンドラインで指定されている、exec-nameの実行に失敗しました。	コマンドラインの、exec-nameに有効なパス名、ファイル名および、parameter-nに有効な値が指定されているか確認してください。
ARMDOWNは成功しました。option=%s	ARMDOWNは成功しました。	—
ARMDOWNは無効なパラメータを受け取りました。option=%s	ARMDOWNは無効なパラメータを受け取りました。	正しい入力パラメータを指定してください。
ARMDOWNはサーバシャットダウンを実行します。option=%s	ARMDOWNはサーバシャットダウンを開始しました。	—
ARMDOWNは指定された操作ができる状態ではありません。option=%s	ARMDOWNは実行できる状態ではありません。	サーバの状態がダウン状態の可能性あります。確認してください。
ARMDOWNは内部処理(%03d)に失敗しました。エラーコードは0x%xです。option=%s	ARMDOWNは内部処理に失敗しました。	メモリ不足または、OSが不安定な状態です。確認してください。
ARMEMは成功しました。mode=%s	ARMEMは成功しました。	—
ARMEMは無効なパラメータを受け取りました。	ARMEMは無効なパラメータを受け取りました。	正しい入力パラメータを指定してください。

メッセージ	説明	対処
ARMEMは内部処理(%04d)に失敗しました。エラーコードは0x%xです。mode=%s	ARMEMは内部処理に失敗しました。	メモリ不足または、OSが不安定な状態です。確認してください。
ARMFOVERは成功しました。option=%s group-name=%s	ARMFOVERは成功しました。	—
ARMFOVERは無効なパラメータを受け取りました。option=%s group-name=%s	ARMFOVERは無効なパラメータを受け取りました。	正しい入力パラメータを指定してください。
ARMFOVERは実行できる状態ではありません。option=%s group-name=%s	ARMFOVERは実行できる状態ではありません。	フェイルオーバーグループは停止中もしくは、停止状態です。確認してください。
ARMFOVERは内部処理(1%03d)に失敗しました。エラーコードは0x%xです。option=%s group-name=%s	ARMFOVERは内部処理に失敗しました。	メモリ不足または、OSが不安定な状態です。確認してください。
ARMGETCDは成功しました。	ARMGETCDは成功しました。	—
ARMGETCDは無効なパラメータを受け取りました。	ARMGETCDは無効なパラメータを受け取りました。	正しい入力パラメータを指定してください。
ARMGETCDはコンソールクローズシグナルを検知しました。サーバシャットダウンを実行します。	ARMGETCDのコンソールウィンドウがユーザ要求により終了したため、サーバシャットダウンを実行しました。	—
ARMGETCDは内部処理(%03d)に失敗しました。エラーコードは0x%xです。	ARMGETCDは内部処理に失敗しました。	メモリ不足または、OSが不安定な状態です。確認してください。
ARMGSTRTは成功しました。group-name=%s server-name=%s	ARMGSTRTは成功しました。	—
ARMGSTRTは無効なパラメータを受け取りました。group-name=%s server-name=%s	ARMGSTRTは無効なパラメータを受け取りました。	正しい入力パラメータを指定してください。
ARMGSTRTは内部処理(1%03d)に失敗しました。エラーコードは0x%xです。group-name=%s server-name=%s	ARMGSTRTは内部処理に失敗しました。	メモリ不足または、OSが不安定な状態です。確認してください。
ARMGSTRTは指定された操作ができる状態ではありません。group-name=%s server=%s	ARMGSTRTは指定された操作ができる状態ではありません。	フェイルオーバーグループは起動中か起動状態または、サーバの状態が正常動作中ではない可能性があります。確認してください。
ARMGSTOPは成功しました。group-name=%s	ARMGSTOPは成功しました。	—
ARMGSTOPは無効なパラメータを受け取りました。group-name=%s	ARMGSTOPは無効なパラメータを受け取りました。	正しい入力パラメータを指定してください。
ARMGSTOPは指定された操作ができる状態ではありません。group-name=%s	ARMGSTOPは実行できる状態ではありません。	フェイルオーバーグループは停止中か停止状態または、サーバの状態が正常動作中ではない可能性があります。確認してください。
ARMGSTOPは内部処理(1%03d)に失敗しました。エラーコードは0x%xです。group-name=%s	ARMGSTOPは内部処理に失敗しました。	メモリ不足または、OSが不安定な状態です。確認してください。
ARMGWAITは成功しました。	ARMGWAITは成功しました。	—
ARMGWAITは無効なパラメータを受け取りました。	ARMGWAITは無効なパラメータを受け取りました。	正しい入力パラメータを指定してください。
ARMGWAITはタイムアウトしました。(%d)	ARMGWAITはタイムアウトしました。	該当のフェイルオーバーグループ名を確認してください。
ARMGWAITは内部処理(1%03d)に失敗しました。エラーコードは0x%xです。	ARMGWAITは内部処理に失敗しました。	メモリ不足または、OSが不安定な状態です。確認してください。
ARMKILL(WID=%0.16s)は成功しました。	ARMKILL(WID=%0.16s)は成功しました。	—

メッセージ	説明	対処
ARMKILLはパラメータとして無効なWID(%0.16s)を受け取りました。	指定されたWIDによる、ARMLoadは実行されていません。	ARMLoadのコマンドライン(watchID)を確認してください。
ARMKILLは無効なパラメータを受け取りました。	ARMKILLは無効なパラメータを受け取りました。	正しい入力パラメータを指定してください。
ARMKILL(WID=%0.16s)はアプリケーションを強制終了しました。	指定時間内にアプリケーションが終了しなかったため、強制終了しました。	指定時間内に終了しなかった原因は、アプリケーション側から調査してください。
ARMKILL(WID=%0.16s)はアプリケーションを終了することが出来ませんでした。	指定時間内にアプリケーションが終了しなかったため、強制終了を実行したが、終了しませんでした。	同上
ARMKILL(WID=%0.16s)はサービスを終了することが出来ませんでした。	指定時間内にサービスが終了しませんでした。	指定時間内に終了しなかった原因は、サービス側から調査してください。
ARMKILL(WID=%0.16s)は内部処理(3%03d)に失敗しました。エラーコードは0x%xです。	ARMKILLは内部処理に失敗しました。	・"内部処理"が、3060の場合、既にアプリケーションが終了しています。終了した原因はアプリケーション側から調査してください。 ・上記以外の場合、メモリ不足または、OSが不安定な状態です。確認してください。
ARMKILL(WID=%0.16s)はサービスの停止に失敗しました。詳細情報:%0.160s	ARMKILLはサービスの停止に失敗しました。	サービス制御マネージャに対するサービス停止要求が失敗しました。サービス側から調査を行う必要があります。
ARMLoad(WID=%0.16s)は成功しました。	ARMLoadは成功しました。	—
ARMLoadはパラメータとして無効なWID(%0.16s)を受け取りました。	WIDが重複しています。	重複しないWIDを指定してください。
ARMLoadは無効なパラメータを受け取りました。	ARMLoadは無効なパラメータを受け取りました。	正しい入力パラメータを指定してください。
ARMLoad(WID=%0.16s)は同時に起動出来る最大プロセス数に到達しました。	サーバ内で、起動可能なアプリケーション/サービス数(256)を超えて起動しようとしていました。	起動中のアプリケーション/サービスの数が、256以内に収まるように、スクリプトを作成してください。
ARMLoadはパラメータとして最大文字数を越えたWID(%0.16s)を受け取りました。	WIDの文字列長が、256文字を超えています。	WIDの文字列長は、255文字までにしてください。
ARMLoad(WID=%0.16s)はサービス起動タイムアウトを検出しました。	指定時間内に、サービスの起動が完了しませんでした。	指定時間内にサービスが起動完了しなかった原因は、サービス側から調査してください。
ARMLoad(WID=%0.16s)は内部処理(1%03d)に失敗しました。エラーコードは0x%xです。	ARMLoadは内部処理に失敗しました。	メモリ不足または、OSが不安定な状態です。確認してください。
コマンド監視プロセスは無効なパラメータを受け取りました。	コマンド監視プロセスは無効なパラメータを受け取りました。	メモリ不足または、OSが不安定な状態です。確認してください。
コマンド監視プロセス(WID=%0.16s)はアプリケーションの消滅を検知しました。終了コードは%dです。	コマンド監視プロセスはアプリケーションの消滅を検知しました。	アプリケーションの終了を検知しました。終了原因はアプリケーション側から調査してください。
ARMLoad(WID=%0.16s)はユーザ(%0.32s)にログオンすることができませんでした。エラーコードは0x%xです。	ユーザアカウントのログオンに失敗しました。	CLUSTERPROマネージャからのユーザアカウント登録内容(ユーザID、パスワード)および、ドメイン名を明示している場合、ドメイン名も確認してください。
ARMLoad(WID=%0.16s)はコマンドラインの実行に失敗しました。エラーコードは0x%xです。	アプリケーションの起動に失敗しました。	ARMLoadコマンドラインの、exec-nameに有効なパス名、ファイル名および、parameter-nに有効な値が指定されているか確認してください。

メッセージ	説明	対処
ARMLOAD(WID=%0.16s)はユーザ(%0.32s)のパスワード獲得に失敗しました。ユーザアカウント登録されていない可能性があります。	ユーザアカウントのパスワード獲得に失敗しました。	CLUSTERPROマネージャからユーザアカウント登録されているか確認してください。
ARMLOAD(WID=%0.16s)は内部処理(2%03d)に失敗しました。エラーコードは0x%xです。	コマンド監視プロセスは内部処理に失敗しました。	メモリ不足または、OSが不安定な状態です。確認してください。
コマンド監視プロセス(WID=%0.16s)はサービスの障害を検知しました。終了コードは%dと%dです。	コマンド監視プロセスはサービスの障害を検知しました。	サービスの終了を検知しました。終了原因はサービス側から調査してください。
コマンド監視プロセス(WID=%0.16s)は環境変数名の取得に失敗しました。	コマンド監視プロセスは環境変数名の取得に失敗しました。	<ul style="list-style-type: none"> ・スクリプト外から起動されている可能性があります。スクリプト外からの起動は未サポートです。 ・上記以外の場合、メモリ不足または、OSが不安定な状態です。確認してください。
コマンド監視プロセス(WID=%0.16s)はスクリプトを再起動しました。	コマンド監視プロセスはスクリプトを再起動しました。	アプリケーション/サービスの終了検出により、スクリプトを再起動しました。
コマンド監視プロセス(WID=%0.16s)はアプリケーションを再起動しました。	コマンド監視プロセスはアプリケーションを再起動しました。	アプリケーションの終了検出により、アプリケーションを再起動しました。
コマンド監視プロセス(WID=%0.16s)はサービスを再起動しました。	コマンド監視プロセスはサービスを再起動しました。	サービスの終了検出により、サービスを再起動しました。
コマンド監視プロセス(WID=%0.16s)はグループ(%0.16s)をフェイルオーバーしました。	コマンド監視プロセスはグループをフェイルオーバーしました。	アプリケーション/サービスの終了検出により、フェイルオーバーグループをフェイルオーバーしました。
コマンド監視プロセス(WID=%0.16s)はサーバシャットダウンしました。	コマンド監視プロセスはサーバシャットダウンしました。	アプリケーション/サービスの終了検出により、サーバシャットダウンしました。
ARMLOAD(WID=%0.16s)はパラメータとして無効なサービス名(%0.16s)を受け取りました。	ARMLOADはパラメータとして無効なサービス名を受け取りました。	ARMLOADコマンドラインの、 service-name に有効なサービス名および、 parameter-n に有効な値が指定されているか確認してください。
ARMLOAD(WID=%0.16s)はユーザ(%0.32s)の情報取得に失敗しました。ユーザ名が正しくない可能性があります。エラーコードは0x%xです。	ユーザ名からドメイン名の獲得に失敗しました。	ユーザ名がシステムに登録されているか確認してください。
コマンド監視プロセス(WID=%0.16s)はアプリケーションの消滅を検知しました。	コマンド監視プロセスはアプリケーションの消滅を検知しました(アプリケーションの終了コード取得失敗)。	アプリケーションの終了を検知しました。終了原因はアプリケーション側から調査してください。
ARMLOAD(WID=%0.16s)はサービスの開始に失敗しました。エラーコードは0x%xです。	サービスの起動に失敗しました。	起動失敗原因は、サービス側より調査してください。
コマンド監視プロセス(WID=%0.16s)はグループ(%s)のフェイルオーバーに失敗しました。エラーコードは0x%xです。	コマンド監視プロセスはグループのフェイルオーバーに失敗しました。	フェイルオーバー先のサーバがクラスタとして正常に動作しているか確認してください。
コマンド監視プロセス(WID=%0.16s)はサービスの停止に失敗しました。詳細情報:%0.160s	コマンド監視プロセスはサービスの停止に失敗しました。	サービス制御マネージャに対するサービス停止要求が失敗しました。サービス側から調査を行う必要があります。
ARMLOADCは成功しました。 WatchID=%0.16s mode=%s time=%s	ARMLOADCは成功しました。	—

メッセージ	説明	対処
コマンド監視プロセス(WID=%0.16s)はアプリケーションを強制終了しました。	コマンド監視プロセスはアプリケーションを強制終了しました。	アプリケーションは、WM_CLOSEメッセージにより、指定時間内までに終了することができなかつたため、TerminateProcess()により強制終了しました。アプリケーションを確認してください。
コマンド監視プロセス(WID=%0.16s)はアプリケーションを終了することが出来ませんでした。	コマンド監視プロセスはアプリケーションを終了することが出来ませんでした。	アプリケーションは、WM_CLOSEメッセージにより、指定時間内までに終了することができなかつたため、TerminateProcess()により強制終了を実施しましたが、終了しませんでした。アプリケーションを確認してください。
コマンド監視プロセス(WID=%0.16s)はサービスを終了することが出来ませんでした。	コマンド監視プロセスはアプリケーションを終了することが出来ませんでした。	サービスは、指定時間内までに終了しませんでした。サービスを確認してください。
ARMLOADCは無効なパラメータを受け取りました。WatchID=%0.16s mode=%s time=%s	ARMLOADCは無効なパラメータを受け取りました。	正しい入力パラメータを指定してください。
ARMLOADCは実行できる状態ではありません。WatchID=%0.16s mode=%s time=%s	ARMLOADCは実行できる状態ではありません。	CLUSTERPROタスクマネージャから、"起動状態","監視状態"を確認し、コマンドリファレンス(ARMLOADC)のアプリケーション/サービス指定マトリクスを参照し、実行可否を確認してください。
ARMLOADCはアプリケーション/サービスを起動/終了完了待ちでタイムアウトを検出しました。WatchID=%0.16s mode=%s time=%s	指定時間内に、アプリケーション/サービスの終了が完了しませんでした。	指定時間内にアプリケーション/サービスが終了完了しなかつた原因は、アプリケーション/サービス側から調査してください。
ARMLOADCはWin32APIでエラーが発生しました。WatchID=%0.16s mode=%s time=%s func=%s error=0x%x	ARMLOADCは内部処理に失敗しました。	メモリ不足または、OSが不安定な状態です。確認してください。
ARMMODEは成功しました。option=%s	ARMMODEは成功しました。	—
ARMMODEは無効なパラメータを受け取りました。option=%s	ARMMODEは無効なパラメータを受け取りました。	正しい入力パラメータを指定してください。
ARMMODEは指定された操作ができる状態ではありません(%03d)。option=%s	ARMMODEは指定された操作ができる状態ではありません。	強制復帰(F)の場合： すべてのサーバが切り離されていません。確認してください。 サーバ切り離し(C)の場合： 自サーバがクラスタとして正常に動作していない状態もしくは、2台以上のクラスタとして正常動作しているサーバがありません。確認してください。 サーバ切り離し(I)の場合： 自サーバがクラスタとして正常に動作していません。確認してください。
ARMMODEは内部処理(%03d)に失敗しました。エラーコードは0x%xです。option=%s	ARMMODEは内部処理に失敗しました。	メモリ不足または、OSが不安定な状態です。確認してください。
ARMNSADDは成功しました(共有名=%.80s,パス名=%.80s)。	ARMNSADDは成功しました。	—
ARMNSADDは無効なパラメータを受け取りました。	ARMNSADDは無効なパラメータを受け取りました。	正しい入力パラメータを指定してください。

メッセージ	説明	対処
ARMNSADDは内部処理(1%03d)に失敗しました。エラーコードは0x%xです。	ARMNSADDは内部処理に失敗しました。	<ul style="list-style-type: none"> ・内部処理が1020の場合、共有名が80文字を超えています。80文字以内に指定してください。 ・内部処理が1040の場合、パス名が不正です。パス名を確認してください。 ・内部処理が1050の場合、共有名が不正です。共有名に指定できない文字を使用していないか確認してください。 ・内部処理が1060の場合、パス名へのアクセス権限がありません。パス名のアクセス権限を確認してください。 ・内部処理が1090の場合、同じ名前です既に共有されています。他の共有名と重複しない共有名を指定してください。 ・上記以外の場合、メモリ不足または、OSが不安定な状態です。確認してください。
ARMNSDELは成功しました(共有名=%s)。	ARMNSDELは成功しました。	—
ARMNSDELは無効なパラメータを受け取りました。	ARMNSDELは無効なパラメータを受け取りました。	正しい入力パラメータを指定してください。
ARMNSDELは内部処理(1%03d)に失敗しました。エラーコードは0x%xです。	ARMNSDELは内部処理に失敗しました。	<ul style="list-style-type: none"> ・内部処理が1030の場合、共有名へのアクセス権限がありません。共有名のアクセス権限を確認してください。 ・内部処理が1060の場合、共有名が見つかりません。共有名を確認してください。 ・上記以外の場合、メモリ不足または、OSが不安定な状態です。確認してください。
ARMPAUSEは成功しました。	ARMPAUSEは成功しました。	—
ARMPAUSEは無効なパラメータを受け取りました。	ARMPAUSEは無効なパラメータを受け取りました。	正しい入力パラメータを指定してください。
ARMPAUSEはダイアログメッセージを表示できません。	ARMPAUSEはダイアログメッセージを表示できません。	メモリ不足または、OSが不安定な状態です。確認してください。
ARMRSPは無効なパラメータを受け取りました。	ARMRSPは無効なパラメータを受け取りました。	正しい入力パラメータを指定してください。
ARMRSPはCLUSTERPRO API(%s)に失敗しました。エラーコードは0x%xです。	ARMRSPはCLUSTERPRO APIに失敗しました。	<ul style="list-style-type: none"> ・メッセージが、"ARMRSPはCLUSTERPRO API(ArmGetResourceStatus)に失敗しました。エラーコードは0x%xです。"かつ、"エラーコード"が、0x20000004 または0x20000005の場合、問題ありません。 ・上記以外の場合、メモリ不足または、OSが不安定な状態です。確認してください。
ARMRSPは内部処理(%s)に失敗しました。エラーコードは%dです。	ARMNSADDは内部処理に失敗しました。	メモリ不足または、OSが不安定な状態です。確認してください。
ARMRSPはグループ名を取得できませんでした。	ARMRSPはグループ名を取得できませんでした。	スクリプト外で実行されている可能性があります。確認してください。
ARMRSPはグループ%sのフェイルオーバを開始します。	リソース異常を検出し、フェイルオーバを開始します。	リソース異常の原因は、該当リソースを調査してください。
ARMRSPはグループ%sにリソース監視機能が組み込まれているため、無効となります。	"リソース監視"が組み込まれているため、ARMRSPコマンドは無効です。	—
ARMSETCDは成功しました。	ARMSETCDは成功しました。	—

メッセージ	説明	対処
ARMSETCDは無効なパラメータを受け取りました。	ARMSETCDは無効なパラメータを受け取りました。	正しい入力パラメータを指定してください。
ARMSETCDはコンソールクロズシグナルを検知しました。サーバシャットダウンを実行します。	ARMSETCDのコンソールウィンドウがユーザ要求により終了したため、サーバシャットダウンを実行しました。	—
ARMSETCDは内部処理(%03d)に失敗しました。エラーコードは0x%xです。	ARMSETCDは内部処理に失敗しました。	メモリ不足または、OSが不安定な状態です。確認してください。
ARMSLEEPは成功しました。	ARMSLEEPは成功しました。	—
ARMSLEEPは無効なパラメータを受け取りました。	ARMSLEEPは無効なパラメータを受け取りました。	正しい入力パラメータを指定してください。
ARMSTDNは成功しました。option=%s	ARMSTDNは成功しました。	—
ARMSTDNは無効なパラメータを受け取りました。option=%s	ARMSTDNは無効なパラメータを受け取りました。	正しい入力パラメータを指定してください。
ARMSTDNは内部処理(%03d)に失敗しました。エラーコードは0x%xです。Option=%s	ARMSTDNは内部処理に失敗しました。	メモリ不足または、OSが不安定な状態です。確認してください。
ARMSSTDNは成功しました。cmd=%s	ARMSSTDNは成功しました。	—
クラスタシャットダウンに失敗しました。サーバがクラスタとして動作していません。	クラスタ名の取得に失敗しました。	サーバがクラスタとして動作していません。確認してください。
クラスタシャットダウンに失敗しました。エラーコードは%d(%d)です。	ARMSSTDNは内部処理に失敗しました。	メモリ不足または、OSが不安定な状態です。確認してください。
クラスタシャットダウンに失敗しました。CLUSTERPRO Server サービスが起動していません。	“CLUSTERPRO Server”サービスが起動していません。	“CLUSTERPRO Server”サービスが起動していません。確認してください。
ARMWHSRは無効なパラメータを受け取りました。	ARMWHSRは無効なパラメータを受け取りました。	正しい入力パラメータを指定してください。
ARMWHSRは内部処理(1%03d)に失敗しました。エラーコードは0x%xです。	ARMWHSRは内部処理に失敗しました。	メモリ不足または、OSが不安定な状態です。確認してください。
ARMWHSRは共有名(%48s)への接続異常を検出しました。エラーコードは0x%xです。	ARMWHSRは共有名への接続異常を検出しました。	共有名は使用できない状態です。共有名に対応するデバイスの復旧を行ってください。 1.OSが不安定な状態にあります。確認してください。 2.該当デバイスに電源が投入されているか確認してください。 3.該当デバイスとサーバが正しく接続されているか確認してください。
ARMWHSRは共有名(%48s)への接続復旧を検出しました。	ARMWHSRは共有名への接続復旧を検出しました。	—

7.4.2 サーバログ

armsvr.log :

モジュール名	分類	メッセージ	対 処
MON	INFO	<< CLUSTERPRO %1 for Windows Ver %2 >>	-
MON	INFO	サーバの起動処理を開始しました。	-
MON	INFO	サーバの起動処理が完了しました。	-
MON	ERROR	サーバの起動処理が失敗しました。	-
AGNT5	INFO	クラスタ%1の生成処理を開始しました。	-
AGNT5	INFO	クラスタ%1の生成処理が完了しました。	-
AGNT5	ERROR	クラスタ%1の生成処理が失敗しました。	-
AGNT5	INFO	サーバ%1の追加処理を開始しました。	-
AGNT5	INFO	サーバ%1の追加処理が完了しました。	-
AGNT5	ERROR	サーバ%1の追加処理が失敗しました。	-
AGNT5	INFO	サーバ%1の交換処理を開始しました。	-
AGNT5	INFO	サーバ%1の交換処理が完了しました。	-
AGNT5	ERROR	サーバ%1の交換処理が失敗しました。	-
AGNT5	INFO	サーバ%1の削除処理を開始しました。	-
AGNT5	INFO	サーバ%1の削除処理が完了しました。	-
AGNT5	ERROR	サーバ%1の削除処理が失敗しました。	-
AGNT5	INFO	サーバ%1の強制削除処理を開始しました。	-
AGNT5	INFO	サーバ%1の強制削除処理が完了しました。	-
AGNT5	ERROR	サーバ%1の強制削除処理が失敗しました。	-
AGNT5	INFO	クラスタプロパティの変更処理を開始しました	-
AGNT5	INFO	クラスタプロパティの変更処理が成功しました。	-
AGNT5	ERROR	クラスタプロパティの変更処理が失敗しました。	-
AGNT5	ERROR	クラスタプロパティの変更処理が失敗しました。(パスワード設定処理)	-
AGNT5	ERROR	クラスタプロパティの変更処理が失敗しました。(RIP情報設定処理)	-
AGNT5	ERROR	クラスタプロパティの変更処理が失敗しました。(アカウント設定処理)	-
AGNT5	ERROR	クラスタプロパティの変更処理が失敗しました。(自動復帰モード設定処理)	-
AGNT5	ERROR	クラスタプロパティの変更処理が失敗しました。(立ち上げ同期猶予時間設定処理)	-
AGNT5	INFO	- 変更項目：パスワード (%1)	-
AGNT5	INFO	- 変更項目：インタコネクト (%1)	-
AGNT5	INFO	- 変更項目：ポート番号 (%1)	-
AGNT5	INFO	- 変更項目：RIP情報 (%1)	-
AGNT5	INFO	- 変更項目：NP解決方式 (%1)	-
AGNT5	INFO	- 変更項目：共有パーティション (%1)	-
AGNT5	INFO	- 変更項目：ハートビートタイムアウト (%1)	-
AGNT5	INFO	- 変更項目：立ち上げ同期猶予時間 (%1秒)	-
AGNT5	INFO	- 変更項目：ディスクI/O待ち時間 (%1秒)	-
AGNT5	INFO	- 変更項目：ローカルディスク監視 (%1)	-
AGNT5	INFO	- 変更項目：ディスク切断リトライ (%1)	-
AGNT5	INFO	- 変更項目：時刻同期 (%1)	-
AGNT5	INFO	- 変更項目：アカウント (%1)	-
AGNT5	INFO	- 変更項目：自動復帰モード (%1)	-
AGNT5	INFO	- 変更項目：ログ採取	-
AGNT5	INFO	- 変更項目：ミラー自動再同期 (%1)	-

モジュール名	分類	メッセージ	対処
AGNT5	INFO	グループ%1の追加処理を開始しました。	-
AGNT5	INFO	グループ%1の追加処理が成功しました。	-
AGNT5	ERROR	グループ%1の追加処理が失敗しました。	-
AGNT5	ERROR	グループ%1の追加処理が失敗しました。(スクリプト作成処理)	-
AGNT5	INFO	グループ%1の変更処理を開始しました。	-
AGNT5	INFO	グループ%1の変更処理が成功しました。	-
AGNT5	ERROR	グループ%1の変更処理が失敗しました。	-
AGNT5	ERROR	グループ%1の変更処理が失敗しました。(スクリプト更新処理)	-
AGNT5	INFO	グループ%1の削除処理を開始しました。	-
AGNT5	INFO	グループ%1の削除処理が成功しました。	-
AGNT5	ERROR	グループ%1の削除処理が失敗しました。	-
AGNT5	INFO	- 追加リソース：切替パーティション (%1)	-
AGNT5	INFO	- 追加リソース：切替ミラーディスク (%1)	-
AGNT5	INFO	- 追加リソース：VolumeManagerディスクグループ (%1)	-
AGNT5	INFO	- 追加リソース：仮想IP (%1)	-
AGNT5	INFO	- 追加リソース：フローティングIP (%1)	-
AGNT5	INFO	- 追加リソース：仮想コンピュータ名 (%1)	-
AGNT5	INFO	- 追加リソース：プリンタ (%1)	-
AGNT5	INFO	- 追加リソース：回線切替 (%1)	-
AGNT5	INFO	- 変更リソース：スクリプトファイル	-
AGNT5	INFO	- 変更リソース：切替パーティション (%1)	-
AGNT5	INFO	- 変更リソース：切替ミラーディスク (%1)	-
AGNT5	INFO	- 変更リソース：VolumeManagerディスクグループ (%1)	-
AGNT5	INFO	- 変更リソース：仮想IP (%1)	-
AGNT5	INFO	- 変更リソース：フローティングIP (%1)	-
AGNT5	INFO	- 変更リソース：仮想コンピュータ名 (%1)	-
AGNT5	INFO	- 変更リソース：プリンタ (%1)	-
AGNT5	INFO	- 変更リソース：回線切替 (%1)	-
AGNT5	INFO	- 削除リソース：切替パーティション (%1)	-
AGNT5	INFO	- 削除リソース：切替ミラーディスク (%1)	-
AGNT5	INFO	- 削除リソース：VolumeManagerディスクグループ (%1)	-
AGNT5	INFO	- 削除リソース：仮想IP (%1)	-
AGNT5	INFO	- 削除リソース：フローティングIP (%1)	-
AGNT5	INFO	- 削除リソース：仮想コンピュータ名 (%1)	-
AGNT5	INFO	- 削除リソース：プリンタ (%1)	-
AGNT5	INFO	- 削除リソース：回線切替 (%1)	-
AGNT5	INFO	- グループ設定：グループ起動 (%1)	-
AGNT5	INFO	- グループ設定：フェイルオーバ (%1)	-
AGNT5	INFO	- グループ設定：自動フェイルバック (%1)	-
AGNT5	INFO	- グループ設定：スクリプトタイムアウト (%1)	-
AGNT5	INFO	- グループ設定：フェイルオーバポリシー (%1)	-
AGNT5	INFO	- グループ設定：論理サービス名 (%1)	-
AGNT5	INFO	- グループ設定：同期レジストリキー (%1)	-
AGNT5	INFO	- リソース監視：対象リソース (%1)	-
AGNT5	INFO	- リソース監視：対象IPアドレス (%1)	-
AGNT5	INFO	- リソース監視：異常検出時の動作 (%1)	-
AGNT5	INFO	- リソース監視：最大フェイルオーバ回数 (%1)	-
AGNT5	INFO	リソース監視情報の設定処理を開始しました。	-
AGNT5	INFO	リソース監視情報の設定処理が成功しました。	-

モジュール名	分類	メッセージ	対処
AGNT5	ERROR	リソース監視情報の設定処理が失敗しました。	-
AGNT5	INFO	- 設定項目：ディスク監視 (%1)	-
AGNT5	INFO	- 設定項目：ネットワーク監視 (%1)	-
AGNT5	INFO	- 設定項目：フェイルオーバー回数リセット時間 (%1秒)	-
STC	INFO	サーバの状態が確定しました。	-
STC	INFO	クラスタ名: %1	-
STC	INFO	* サーバ名: %1 (シングルサーバ状態)	-
STC	INFO	* サーバ名: %1 (正常状態)	-
STC	INFO	* サーバ名: %1 (ダウン後再起動状態)	-
STC	INFO	サーバ名: %1 (正常状態)	-
STC	INFO	サーバ名: %1 (ダウン後再起動状態)	-
STC	INFO	サーバ名: %1 (ダウン状態)	-
STC	INFO	エージェントからサーバ%1の強制復帰指示を受け付けました。	-
STC	INFO	APIからサーバ%1の強制復帰指示を受け付けました。	-
STC	INFO	サーバの強制復帰処理を開始しました。	-
STC	INFO	サーバの強制復帰処理が成功しました。	-
STC	ERROR	サーバの強制復帰処理が失敗しました。	-
STC	INFO	エージェントからサーバ%1の復帰指示を受け付けました。	-
STC	INFO	APIからサーバ%1の復帰指示を受け付けました。	-
STC	INFO	サーバの復帰処理を開始しました。	-
STC	INFO	サーバの復帰処理が成功しました。	-
STC	ERROR	サーバの復帰処理が失敗しました。	-
STC	INFO	エージェントからサーバ%1の切り離し指示を受け付けました。	-
STC	INFO	APIからサーバ%1の切り離し指示を受け付けました。	-
STC	INFO	サーバの切り離し処理を開始しました。	-
STC	INFO	サーバの切り離し処理が成功しました。	-
STC	ERROR	サーバの切り離し処理が失敗しました。	-
STC	INFO	エージェントからクラスタの終了指示を受け付けました。	-
STC	INFO	APIからクラスタの終了指示を受け付けました。	-
STC	INFO	OSからクラスタの終了指示を受け付けました。	-
STC	INFO	サーバの終了処理を開始しました。(クラスタ再起動)	-
STC	INFO	サーバの終了処理を開始しました。(クラスタシャットダウン)	-
STC	INFO	サーバの終了処理を開始しました。(クラスタ電源断)	-
STC	INFO	サーバの終了処理を開始しました。(クラスタ停止)	-
STC	INFO	エージェントからサーバ%1の終了指示を受け付けました。	-
STC	INFO	APIからサーバ%1の終了指示を受け付けました。	-
STC	INFO	OSからサーバ%1の終了指示を受け付けました。	-
STC	INFO	サーバの終了処理を開始しました。(サーバ再起動)	-
STC	INFO	サーバの終了処理を開始しました。(サーバシャットダウン)	-
STC	INFO	サーバの終了処理を開始しました。(サーバ電源断)	-
STC	INFO	サーバの終了処理を開始しました。(サーバ停止)	-
STC	INFO	サーバの終了処理が成功しました。	-
STC	INFO	エージェントからグループ%1の起動指示を受け付けました。	-
STC	INFO	APIからグループ%1の起動指示を受け付けました。	-
STC	INFO	エージェントからグループ%1の停止指示を受け付けました。	-
STC	INFO	APIからグループ%1の停止指示を受け付けました。	-
STC	INFO	RSPからグループ%1の停止指示を受け付けました。	-
STC	INFO	エージェントからグループ%1の移動指示を受け付けました。	-
STC	INFO	APIからグループ%1の移動指示を受け付けました。	-
STC	INFO	エージェントからグループ%1のフェイルオーバー指示を受け付けました。	-
STC	INFO	APIからグループ%1のフェイルオーバー指示を受け付けました。	-

モジュール名	分類	メッセージ	対処
STC	INFO	RSPからグループ%1のフェイルオーバー指示を受け付けました。	
STC	INFO	エージェントからグループ%1の再起動指示を受け付けました。	-
STC	INFO	APIからグループ%1の再起動指示を受け付けました。	-
STC	INFO	エージェントからリソース%1の再起動指示を受け付けました。	-
STC	INFO	APIからリソース%1の再起動指示を受け付けました。	-
STC	WARN	サーバ%1のダウンを検出しました。	-
STC	ERROR	サーバ%1のダウンを検出しました。	-
STC	INFO	ネットワークパーティション解決処理を開始しました。	-
STC	INFO	ネットワークパーティション解決処理が完了しました。	-
STC	ERROR	CLUSTERPRO以外からシステムのシャットダウンが実行されました。	-
RSC	INFO	グループ%1は自動で起動されます。	-
RSC	INFO	グループ%1は自動で停止されます。	-
RSC	INFO	グループ%1の起動処理を開始しました。	-
RSC	INFO	グループ%1の起動処理が成功しました。	-
RSC	ERROR	グループ%1の起動処理が失敗しました。	リソースのメッセージに従った対処を行ってください。
RSC	INFO	グループ%1の停止処理を開始しました。	-
RSC	INFO	グループ%1の停止処理が成功しました。	-
RSC	ERROR	グループ%1の停止処理が失敗しました。	リソースのメッセージに従った対処を行ってください。
RSC	INFO	リソース%1の活性処理を開始しました。	-
RSC	INFO	リソース%1の活性処理が成功しました。(所要時間は%2秒)	-
RSC	ERROR	リソース%1の活性処理が失敗しました。	リソースのメッセージに従った対処を行ってください。
RSC	INFO	リソース%1の非活性処理を開始しました。	-
RSC	INFO	リソース%1の非活性処理が成功しました。(所要時間は%2秒)	-
RSC	ERROR	リソース%1の非活性処理が失敗しました。CLUSTERPROはシステムをシャットダウンします。	リソースのメッセージに従った対処を行ってください。
RSC	ERROR	リソース%1の非活性処理が失敗しました。CLUSTERPROはこのエラーを無視します。	リソースのメッセージに従った対処を行ってください。
RSC	INFO	リソース%1の復帰処理を開始しました。	
RSC	INFO	リソース%1の復帰処理が成功しました。(所要時間は%2秒)	-
RSC	ERROR	リソース%1の復帰処理が失敗しました。	リソースのメッセージに従った対処を行ってください。
CW	ERROR	予期されないエラーが発生しました。CLUSTERPROはシステムをシャットダウンします。	CLUSTERPROインストール先のディスク容量、もしくはメモリが不足している可能性があります。確認してください。
MONP	ERROR	「CLUSTERPRO Server」サービスの異常終了を検出しました。サーバをシャットダウンします。CLUSTERPROインストール先のディスク容量、もしくはメモリが不足している可能性があります。確認してください。	メッセージに従って対処を行ってください。
MONP	ERROR	システム高負荷により処理が遅延しています。サーバをシャットダウンします。システム高負荷の原因を取り除いてください。	メッセージに従って対処を行ってください。
MONP	ERROR	クロスコールドディスクが閉塞されました。サーバをシャットダウンします。以下の原因が考えられます。(1)システム高負荷の可能性があります。システム高負荷の原因を取り除いてください。(2)クラスタのプロパティ→[監視時間]タブ→「ローカルディスク監視」の値が小さすぎます。適切な値に設定してください。	メッセージに従って対処を行ってください。

モジュール名	分類	メッセージ	対処
MONP	ERROR	ネットワークパーティションを検出しました。サーバをシャットダウンします。以下の原因が考えられます。(1)ネットワークの設定、接続、ネットワークカードの異常が無いか確認してください。(2) クラスタのプロパティ→[監視時間]タブ→「サーバ間のハートビートタイムアウト」の値が小さすぎます。適切な値に設定してください。	メッセージに従って対処を行ってください。
MONP	ERROR	ダウン状態のサーバからハートビートパケットを受信しました。サーバをシャットダウンします。以下の原因が考えられます。(1)システム高負荷の可能性があり。システム高負荷の原因を取り除いてください。(2)インタコネクタの設定、接続、ネットワークカードの異常が無いか確認してください。インタコネクタに異常がない場合は、クラスタのプロパティ→[監視時間]タブ→「ローカルディスク監視」の値が小さすぎます。適切な値に設定してください。	メッセージに従って対処を行ってください。
MONP	WARN	クラスタパーティションへのアクセスがタイムアウトしました。フェイルオーバーできない可能性があります。以下の原因が考えられます。(1)システム高負荷の可能性があり。システム高負荷の原因を取り除いてください。(2)クラスタのプロパティ→[監視時間]タブ→「ローカルディスク監視」の値が小さすぎます。適切な値に設定してください。	メッセージに従って対処を行ってください。
MONP	INFO	クラスタパーティションへのアクセスタイムアウトから復帰しました。	-
MONP	ERROR	インタコネクタの初期化に失敗しました。モニタ監視プロセスを終了します。インタコネクタに設定されたIPアドレスがネットワークに設定されているIPアドレスと一致していません。確認してください。	メッセージに従って対処を行ってください。
MONP	ERROR	予期せぬエラーが発生しました。モニタ監視プロセスを終了します。	CLUSTERPROインストール先のディスク容量、もしくはメモリが不足している可能性があります。確認してください。
MONP	ERROR	レジストリアccessに失敗しました。モニタ監視プロセスを終了します。	同上
MONP	ERROR	サービス制御マネージャへの問い合わせに失敗しました。サーバをシャットダウンします。	同上
MONP	ERROR	サーバ%1でキーブアライブタイムアウトを検出しました。H/Wリセットまたは、STOPエラーを発生させます。システムドライブのディスクに問題がないか確認してください。	メッセージに従って対処を行ってください。
PTUN	WARN	パラメータ(%1)がしきい値(%2%)を超えました。タイムアウト値=%3秒 , データ=%4秒	パラメータの設定を見直してください。
PTUN	WARN	統計情報データベースが壊れています。初期化を行い処理を継続します。	-
DISK	ERROR	共有ディスクへのIOが異常な状態です。(%1)	(1)共有ディスクが正しく接続されているかどうかを確認してください。 (2)共有ディスクに異常が発生していないかどうかを確認してください。
DISK	ERROR	フィルタドライバ(ARMFLTR.SYS)の異常を検出しました。(%1)	CLUSTERPROを再インストールしてください。
DISK	INFO	認識できていないディスク資源を検出しました。ディスクの再認識処理を実行します。(%1)	この状態になるのは共有ディスク装置が使用可能になる前にOSが起動した場合です。以下の確認を行ってください。 OSの起動待ち時間の設定が共有ディスク装置に応じた適切な待ち時間の設定となっているかどうかを確認してください。 共有ディスク装置、あるいは共有ディスク装置とサーバの接続において異常が発生している場合があります。各共有ディスクの管理ツール等を利用して異常が発生していないかどうかを確認してください。

モジュール名	分類	メッセージ	対処
DISK	INFO	ディスクの再認識処理が終了しました。(%)1	-
DISK	INFO	ディスクリソース(%)1は正常に初期化されました。	-
DISK	ERROR	ディスクリソース(%)1は正しく初期化されませんでした。	このメッセージの前に記録されているエラーメッセージを参照して、初期化失敗の原因を取り除いてください。
DISK	ERROR	ネットワークパーティション検出用のディスクパーティションにドライブ文字が割り当てられています。このパーティションを利用したネットワークパーティション検出は行なえません。(%)1	(1)CLUSTERパーティションとして指定したディスクパーティションにドライブ文字が割り当たっていないかどうかを確認してください。 (2)CLUSTER文字が正しく設定されているかどうかを確認してください。
DISK	ERROR	ディスクパーティション(%)1へのIOが異常な状態です。(%)2	(1)共有ディスクが正しく接続されているかどうかを確認してください。 (2)共有ディスクに異常が発生していないかどうかを確認してください。
DISK	ERROR	ディスクパーティション(%)1へのアクセスがタイムアウトしました。(タイムアウト=%2秒)	(1)共有ディスクまたはシステムが高負荷状態でないかを確認してください。 (2)共有ディスクへのIOが正常に行なえているかを確認してください。
DISK	ERROR	ディスクパーティション(%)1へのアクセス処理待機中に異常が発生しました。	システムが正しく動作できない状態になっている可能性があります。メモリ容量、システム負荷の状態等を再確認してください。
DISK	ERROR	ディスクパーティション(%)1の断線検出監視を開始できませんでした。(%)2	システムが正しく動作できない状態になっている可能性があります。メモリ容量、システム負荷の状態等を再確認してください。
DISK	INFO	ディスクリソース(%)1の活性処理を開始します。	-
DISK	INFO	ディスクリソース(%)1の活性処理が終了しました。	-
DISK	INFO	ディスクパーティション(%)1は正常に接続されました。	-
DISK	ERROR	共有ディスクが接続できませんでした。(SCSI-PORT:%1 SCSI-BUS:%2 SCSI-ID:%3 LUN:%4 DRIVE:%5 code:%6)	(1)共有ディスクが正しく接続されているかどうかを確認してください。 (2)共有ディスクの電源がONになっているかどうかを確認してください。また、共有ディスクの種類によっては動作可能な状態になるまで5分程度の時間を必要とします。共有ディスクが動作可能な状態になってからサーバを起動するようにしてください。 (3)ドライブ文字/CLUSTER文字が正しく設定されているかどうかを確認してください。
DISK	ERROR	ディスクリソース(%)1は正しく初期化されていません。	ディスクリソース初期化失敗の原因を取り除いてください。
DISK	INFO	ディスクリソース(%)1の非活性処理を開始します。	-
DISK	INFO	ディスクリソース(%)1の非活性処理が終了しました。	-
DISK	INFO	ディスクリソース(%)1は正常に切断されました。	-
DISK	INFO	ディスクパーティション(%)1の切断を再実行中です。ディスクパーティションが使用中の可能性があります。確認してください。	ディスクパーティションが使用中の可能性がありますが、確認してください。
DISK	INFO	ディスクパーティション(%)1を強制切断しました。	-
DISK	ERROR	共有ディスクが切断できませんでした。(SCSI-PORT:%1 SCSI-BUS:%2 SCSI-ID:%3 LUN:%4 DRIVE:%5 code:%6)	共有ディスクが使用中の場合には切断処理がエラーとなります。共有ディスク上のパーティションが使用されていないことを確認してください。
DISK	WARN	ディスクリソース(%)1はストール状態であるため、切断処理をスキップします。	-
DISK	WARN	ディスクリソース(%)1は接続されていないため、切断処理をスキップします。	-
DISK	INFO	ネットワークパーティションの確認処理は正常に終了しました。	-

モジュール名	分類	メッセージ	対処
DISK	INFO	ネットワークパーティションを検出しました。データ保護の為にサーバをシャットダウンします。	(1)全てのインタコネクタが使用できない状態です。ネットワークの設定、接続を確認してください。 (2)クラスタのプロパティ画面から設定される「監視時間」の値が不適切です。「監視時間」を適切な値に設定してください。
DISK	INFO	サーバ%1へシャットダウンを要求しました。	-
DISK	ERROR	ネットワークパーティションの確認時に下記の問題が発生しました。(%)1	(1)CLUSTERパーティションとして指定したディスクパーティションにドライブ文字が割り当てられていないかどうかを確認してください。 (2)CLUSTER文字が正しく設定されているかどうかを確認してください。 (3)サーバ共有ディスク間の接続状態が正しいかどうかを確認してください。 (4)共有ディスクの電源がONになっているかどうかを確認してください。また、共有ディスクの種類によっては動作可能な状態になるまで5分程度の時間を必要とします。共有ディスクが動作可能な状態になってからサーバを起動するようにしてください。
DISK	ERROR	ディスクパーティション(%1)へのアクセスが不可能な状態です。(%)2	サーバ-ディスク間の接続が正しいかどうかを確認してください。
DISK	INFO	ディスクパーティション(%1)へのアクセスが可能な状態に復帰しました。(%)2	-
DISK	ERROR	共有ディスク(%1)がストール状態になりました。(%)2秒間応答なし)	(1)共有ディスクまたはシステムが高負荷状態でないかを確認してください。 (2)共有ディスクへのIOが正常に行なえているかを確認してください。
DISK	INFO	共有ディスク(%1)がストール状態から復帰しました。	-
NDRSC	INFO	切替ミラーディスク(%1)は、サーバ%2上で活性可能な状態になりました。	-
NDRSC	WARN	切替ミラーディスク(%1)は、サーバ%2上で活性不可能な状態になりました。	ミラーディスクアドミニストレータまたはミラーディスクヘルパからミラー再構築を行なってください。 両サーバとも活性不可能な状態である場合は、ミラーディスクアドミニストレータまたはミラーディスクヘルパからミラーセットを強制復帰した後、ミラー再構築を行なってください。
NDRSC	INFO	RASCALドライバの設定値は、通信タイムアウト=%1秒、リトライカウント=%2回です。	-
NDRSC	INFO	CLUSTERPRO Ver8.0 FastSync Optionの試用期限は%1までです。	-
NDRSC	WARN	CLUSTERPRO Ver8.0 FastSync Option試用版の使用期限は切れています。	-
NDRSC	INFO	CLUSTERPRO Ver8.0 FastSync Optionは有効になっています。	-
NDRSC	INFO	CLUSTERPRO Ver8.0 FastSync Optionは無効になっています。	CLUSTERPRO Ver8.0 FastSync Optionを利用したい場合は、有効なライセンスを投入してください。
NDRSC	INFO	切替ミラーディスク(%1)は、サーバ%2上で活性可能な状態です。	-
NDRSC	WARN	切替ミラーディスク(%1)は、サーバ%2上で活性不可能な状態です。	-
NDRSC	INFO	切替ミラーディスクリソースが初期化されました。(%)1:%2)	-
NDRSC	INFO	切替ミラーディスク(%1)の活性処理を開始しました。	-
NDRSC	INFO	切替ミラーディスク(%1)の活性処理が終了しました。	-
NDRSC	INFO	ミラーディスクコネクタは正常に接続されました。	-

モジュール名	分類	メッセージ	対処
NDRSC	WARN	ミラーディスクコネクが接続できませんでした。	(1)両サーバが正常に動作していることを確認してください。 (2)ミラーディスクコネクの通信経路を通して、正しく通信が行なえていることを確認してください。 (3)ミラーディスクコネクがクロスケーブルで直結されていることを確認してください。
NDRSC	INFO	ディスクパーティション(%1)を接続しました。	-
NDRSC	INFO	切替ミラーディスク(%1)の活性に成功しました。	-
NDRSC	ERROR	切替ミラーディスクが接続できませんでした。(%1:%2)	以下の状態の場合には切替ミラーディスクを接続することはできません。原因となった事象を解消してください。 (1)ミラー構築中。 (2)対象サーバ上のディスクが最新データを保持していない。 (3)ミラーリングの為の通信が不可能。 (4)対象のミラーセットが他サーバにて使用中。 (5)本サーバ上のディスクにてエラーが発生。
NDRSC	INFO	切替ミラーディスク(%1)の非活性処理を開始しました。	-
NDRSC	INFO	切替ミラーディスク(%1)の非活性処理が終了しました。	-
NDRSC	INFO	ディスクパーティション(%1)の切断を再実行中です。ディスクパーティションが使用中の可能性があります。確認してください。	ディスクパーティションが使用中の可能性がります。確認してください。
NDRSC	INFO	ディスクパーティション(%1)は正常に切断されました。	-
NDRSC	INFO	ディスクパーティション(%1)を強制切断しました。	-
NDRSC	ERROR	切替ミラーディスクが切断できませんでした。(%1:%2)	リソースグループ移動時、 CLUSTERPRO Server サービス終了時にはミラーセット上のパーティションが使用されていないことを確認してください。
NDRSC	WARN	切替ミラーディスク(%1)の切断中にミラーディスクコネクの断線が検出されました。	(1)サーバまたはミラーディスクコネク通信が高負荷状態でないか確認してください。 (2)ミラーアドミニストレータのオプション値(通信タイムアウト、リトライカウント)の設定、接続、ネットワークカードの異常を確認してください。 (3)ネットワークカードの設定を確認してください。
NDRSC	WARN	最新データを保持していない切替ミラーディスクがあります。(%1)	ミラーディスクアドミニストレータまたはミラーディスクヘルパから、ミラーセットの強制復帰を行なうか、ミラー再構築を行なってください。
NDRSC	INFO	ミラーセットの高速コピーが行なえない状態となりました。(%1:%2)	-
NDRSC	INFO	既に切替ミラーディスクの内容がサーバ間で一致しているため、ミラー構築は行ないません。(%1)	-
NDRSC	INFO	切替ミラーディスクのミラー構築を開始します。(%1)(%2→%3)	-
NDRSC	INFO	現在の状態ではミラーセットの高速コピーによる復旧が行なえません。全面コピーで復旧します。(%1)	サーバ交換後、両サーバダウン後の最初のミラー構築以外の場合には、ディスクIOエラーが発生していないかどうか、またメモリが不足していないかどうかを確認してください。
NDRSC	INFO	切替ミラーディスクのミラー構築が完了しました。(%1)	-

モジュール名	分類	メッセージ	対処
NDRSC	ERROR	切替ミラーディスクのミラー構築が異常終了しました。(%1:%2)	以下の原因によりミラー構築が異常終了しています。原因となった事象を解消した上でミラー構築を再度実行してください。 (1) ディスクデータのコピー先サーバにてミラーセットがアクセス許可状態です。 (2) ミラー構築中にコピー先サーバがダウンしました。
NDRSC	ERROR	ミラーセット高速復旧のための情報が取得できませんでした。(%1)	(1) 相手サーバにおいて「CLUSTERPRO Mirror Disk Agent」サービスが動作しているか確認してください。また、相手サーバとのネットワーク通信が正しく行えるかどうか確認してください。 (2) 相手サーバ名の名前解決が正しく行なえるか確認してください。 (3) レジストリのサイズが不足していないかを確認してください。 (4) ドライバが正しく動作していない可能性があります。メモリ搭載量/使用可能メモリ量が充分かどうか、またはディスク/ネットワーク関連のエラーが発生していないかどうかをイベントビューアから確認してください。
NDRSC	ERROR	ミラーセット高速復旧のための情報が設定できませんでした。(%1)	(1) 相手サーバにおいて「CLUSTERPRO Mirror Disk Agent」サービスが動作しているか確認してください。また、相手サーバとのネットワーク通信が正しく行えるかどうか確認してください。 (2) 相手サーバ名の名前解決が正しく行なえるか確認してください。 (3) レジストリのサイズが不足していないかを確認してください。 (4) ドライバが正しく動作していない可能性があります。メモリ搭載量/使用可能メモリ量が充分かどうか、またはディスク/ネットワーク関連のエラーが発生していないかどうかをイベントビューアから確認してください。
NDRSC	INFO	ミラーディスクコネクタが %1 に切り替わりました。	-
NDRSC	INFO	バックアップ用のミラーディスクコネクタ(%1) が切断されています。	(1) ディスクミラー通信の設定、接続、ネットワークカードの異常を確認してください。 (2) ネットワークカードの設定を確認してください。
NDRSC	INFO	切断されていたミラーディスクコネクタ(%1) が復旧されました。	-
NDRSC	WARN	リモートIOタイムアウトを検出しました。ミラーディスクコネクタを切断します。(%1)	(1) サーバまたはミラーディスクコネクタ通信が高負荷状態でないか確認してください。 (2) ミラーアドミニストレータのオプション値 (通信タイムアウト、リトライカウント) の設定、接続、ネットワークカードの異常を確認してください。 (3) ネットワークカードの設定を確認してください。

モジュール名	分類	メッセージ	対処
NDRSC	ERROR	ミラーディスクコネクタが切断されました。(％1)	(1)ミラーアドミニストレータのオプション値(通信タイムアウト、リトライカウント)の設定、接続、ネットワークカードの異常を確認してください。 (2)ネットワークカードの設定を確認してください。
NDRSC	ERROR	ネットワークパーティションを検出しました。サーバをシャットダウンします。	(1)インタコネクタの設定、接続、ネットワークカードの異常を確認してください。インタコネクタに異常が無い場合は、クラスタのプロパティ画面から設定される「監視時間」の値が小さすぎます。「監視時間」を適切な値に設定してください。 (2)OSの起動待ち時間が短すぎます。適切な値に設定してください。
NDRSC	ERROR	CLUSTERPRO Mirror Disk Agentサービスが異常終了しました。	CLUSTERPROインストール先のディスク容量、もしくはメモリが不足している可能性があります。確認してください。
NDRSC	ERROR	回復不能なエラーがミラーディスク監視スレッド(％1)で発生しました。サーバをシャットダウンします。(ストール時間=％2秒)	CLUSTERPROインストール先のディスク容量、もしくはメモリが不足している可能性があります。確認してください。
NDRSC	INFO	ミラーディスクアドミニストレータ/ヘルパからミラー構築が要求されました。(％1)	-
NDRSC	INFO	ミラーディスクアドミニストレータ/ヘルパのミラー構築が完了しました。(％1)	-
NDRSC	INFO	ミラーディスクアドミニストレータ/ヘルパからミラーディスクが強制復帰されました。(％1)	-
NDRSC	INFO	ミラー再構築を中断します。(％1)	-
RSP	INFO	グループ％1のリソース監視を再開しました。	-
RSP	ERROR	メモリの確保に失敗したため、グループ％1のリソース監視を中断します。システムのメモリが不足している可能性があります。確認してください。エラーコード=％2(エラーの原因についてはコマンドプロンプトで”NET HELPMSG <エラーコード>”を実行してみてください。)	メッセージに従って対処を行ってください。
RSP	ERROR	予期せぬエラーが発生しました。グループ％1のリソース監視を中断します。システムのメモリが不足している可能性があります。確認してください。内部エラーコード=％2	メッセージに従って対処を行ってください。
RSP	ERROR	グループ％1のリソース％2の異常を検出しました。最大フェイルオーバー回数を超過しているため、グループのフェイルオーバーは行いません。	リソース異常の原因を取り除いてください。
RSP	ERROR	グループ％1のリソース％2の異常を検出しました。グループをフェイルオーバーします。	リソース異常の原因を取り除いてください。
RSP	ERROR	グループ％1のリソース％2の異常を検出しました。グループを停止します。	リソース異常の原因を取り除いてください。
RSP	ERROR	グループ％1のフェイルオーバーに失敗しました。クラスタ状態のサーバがない、または、動作に必要なメモリが不足している可能性があります。確認してください。	メッセージに従って対処を行ってください。
RSP	ERROR	グループ％1の停止に失敗しました。動作に必要なメモリが不足している可能性があります。確認してください。	メッセージに従って対処を行ってください。
RSP	ERROR	パブリックLAN(IPアドレス％1)の異常を検出しました。最大フェイルオーバー回数を超過しているため、グループのフェイルオーバーは行いません。(グループ名:％2)(条件番号:％3)	条件番号に属する全IPアドレスに異常が発生しました。LANケーブルの断線、該当IPアドレスの機器に異常が発生している可能性があります。確認してください。

モジュール名	分類	メッセージ	対処
RSP	ERROR	パブリックLAN(IPアドレス%1)の異常を検出しました。グループをフェイルオーバーします。(グループ名:%2)(条件番号:%3)	条件番号に属する全IPアドレスに異常が発生しました。LANケーブルの断線、該当IPアドレスの機器に異常が発生している可能性があります。確認してください。
RSP	ERROR	パブリックLAN(IPアドレス%1)の異常を検出しました。グループを停止します。(グループ名:%2)(条件番号:%3)	条件番号に属する全IPアドレスに異常が発生しました。LANケーブルの断線、該当IPアドレスの機器に異常が発生している可能性があります。確認してください。
NPCOM	ERROR	シリアルポート(%1)通信が途絶しました。ネットワークパーティション解決を行うことができません。該当のシリアルポートにRS232Cケーブルが正しく接続されているか確認してください。	メッセージに従って対処を行ってください。
NPCOM	INFO	シリアルポート(%1)通信が復旧しました。	-
NPCOM	ERROR	ネットワークパーティションを検出しました。サーバをシャットダウンします。以下の原因が考えられます。(1)ネットワークの設定、接続、ネットワークカードの異常が無いか確認してください。(2)クラスタのプロパティ→[監視時間]タブ→「サーバ間のハートビートタイムアウト」の値が小さすぎます。適切な値に設定してください。	メッセージに従って対処を行ってください。
NPCOM	ERROR	ネットワークパーティションの確認時に問題が発生しました。サーバをシャットダウンします。シリアルポート(%1)通信が途絶している可能性があります。確認してください。	メッセージに従って対処を行ってください。
NPCOM	ERROR	シリアルポート(%1)の通信が開始できませんでした。以下の原因が考えられます。(1)他のアプリケーションがシリアルポートを使用している可能性があります。確認してください。(2)ハードウェアの不良の可能性があります。確認してください。(3)CLUSTERPROインストール先のディスク容量、もしくはメモリが不足している可能性があります。確認してください。	メッセージに従って対処を行ってください。
NPCOM	ERROR	シリアルポート(%1)の通信を停止できませんでした。データ保護のため、サーバをシャットダウンします。CLUSTERPROインストール先のディスク容量、もしくはメモリが不足している可能性があります。確認してください。	メッセージに従って対処を行ってください。
NPCOM	ERROR	メモリの確保に失敗しました。システムのメモリが不足している可能性があります。確認してください。エラーコード=%1 (エラーの原因についてはコマンドプロンプトからNET HELPMMSG <エラーコード>を実行してください。)	メッセージに従って対処を行ってください。
NPCOM	INFO	サーバ%1はシリアルポート(%2)通信を停止しました。	-
NPCOM	INFO	サーバ%1はシリアルポート(%2)通信を開始しました。	-
NPPNG	WARN	IPアドレス(%1)とのPING通信が途絶えました。(条件番号:%2)	条件番号に属する全IPアドレスに異常が発生しました。LANケーブルの断線、該当IPアドレスの機器に異常が発生している可能性があります。確認してください。
NPPNG	INFO	IPアドレス(%1)とのPING通信が復帰しました。(条件番号:%2)	-
NPPNG	ERROR	ネットワークパーティションを検出しました。データ保護の為にサーバをシャットダウンします。	全てのインタコネクタが使用できない状態です。ネットワークの設定、接続を確認してください。
FIP	ERROR	メモリの確保に失敗しました。システムのメモリが不足している可能性がありますので確認してください。	メッセージに従って対処を行ってください。
FIP	ERROR	予期せぬエラーが発生しました。	CLUSTERPROインストール先のディスク容量、もしくはメモリが不足している可能性があります。確認してください。

モジュール名	分類	メッセージ	対処
FIP	ERROR	実IPアドレスの取得に失敗しました。OSのネットワーク設定で、IPアドレスが適切に設定されているか確認してください。	メッセージに従って対処を行ってください。
FIP	ERROR	レジストリのアクセスに失敗しました。	レジストリのキーが削除されている可能性があります。または、CLUSTERPROインストール先のディスク容量、もしくはメモリが不足している可能性があります。確認してください。
FIP	ERROR	IPHLPAPI.DLLへのアクセスができなかったため、フローティングIPの活性に失敗しました。このDLLファイルは、OSシステムファイルの一部です。削除されていないか確認してください。	メッセージに従って対処を行ってください。
FIP	ERROR	フローティングIPとして指定されたIPアドレスが既に同一ネットワーク上に存在していたため、フローティングIPが活性できませんでした。重複しないようにIPアドレスを変更してください。	メッセージに従って対処を行ってください。
FIP	ERROR	ネットワークアダプタが見つからなかったため、フローティングIPが活性できませんでした。ネットワークの設定、ネットワークが異常ではないか確認してください。	メッセージに従って対処を行ってください。
FIP	ERROR	予期せぬエラーが発生したため、フローティングIPの活性に失敗しました。	CLUSTERPROインストール先のディスク容量、もしくはメモリが不足している可能性があります。確認してください。
FIP	ERROR	予期せぬエラーが発生したため、フローティングIPの非活性に失敗しました。	CLUSTERPROインストール先のディスク容量、もしくはメモリが不足している可能性があります。確認してください。
FIP	ERROR	IPHLPAPI.DLLが見つからなかったため、フローティングIPの非活性に失敗しました。このDLLファイルは、OSシステムファイルの一部です。削除されていないか確認してください。	メッセージに従って対処を行ってください。
FIP	ERROR	フローティングIPアドレスの削除に失敗しました。サーバをシャットダウンします。既にCLUSTERPRO以外からフローティングIPアドレスが削除されていたか、ネットワーク構成が変更されていた可能性があります。IPアドレス削除、ネットワーク変更の操作を行っていなかったか、またそのような動作を行うソフトウェアが他に存在しないかどうか確認してください。	メッセージに従って対処を行ってください。
VCOM	ERROR	メモリの確保に失敗しました。システムのメモリが不足している可能性がありますので確認してください。	メッセージに従って対処を行ってください。
VCOM	ERROR	予期せぬエラーが発生しました。	CLUSTERPROインストール先のディスク容量、もしくはメモリが不足している可能性があります。確認してください。
VCOM	ERROR	bindに失敗したため、仮想コンピュータ名を活性できませんでした。システム構築ガイドを参照して、OSやCLUSTERPROのネットワーク設定周り、および仮想コンピュータ名リソースの設定に不備がないか、同じコンピュータ名が同一ネットワーク上に存在していないか等確認してください。	以下の可能性がありますので、確認してください。 <ul style="list-style-type: none"> ・ 同一フェイルオーバーグループに所属するIPアドレスリソースが活性化に失敗している ・ 仮想コンピュータ名と同一のコンピュータ名が同一ネットワーク上に存在している ・ 仮想コンピュータ名と同一のコンピュータ名がWINSに静的設定されている ・ ネットワークのバインドの設定が適切でない セットアップカードまたはシステム構築ガイドを参照してバインドの設定を確認して下さい。

モジュール名	分類	メッセージ	対処
VCOM	ERROR	サーバサービスの制御に失敗したため、仮想コンピュータ名を活性できませんでした。システム構築ガイドを参照して、OSやCLUSTERPROのネットワーク設定周り、および仮想コンピュータ名リソースの設定に不備がないか、同じコンピュータ名が同一ネットワーク上に存在していないか等確認してください。	以下の可能性がありますので、確認してください。 <ul style="list-style-type: none"> サーバサービスが停止している 仮想コンピュータ名と同一のコンピュータ名が同一ネットワーク上に存在している 仮想コンピュータ名と同一のコンピュータ名がWINSに静的設定されている ネットワークのバインドの設定が適切でない セットアップカードまたはシステム構築ガイドを参照してバインドの設定を確認して下さい。

- * モジュール名 CLSV についてはイベントログの6000～6999を参照。
- * モジュール名 SPOOL についてはイベントログの7000～7999を参照。
- * モジュール名 LSW についてはイベントログの8000～8999を参照。
- * モジュール名 SCRPT についてはイベントログの9000～9999を参照。
- * モジュール名 VIA についてはイベントログの10000～10999を参照。
- * モジュール名 VIP についてはイベントログの11000～11999を参照。
- * モジュール名 SMB についてはイベントログの17000～17999を参照。
- * モジュール名 MAJO についてはイベントログの19000～19999を参照。
- * モジュール名 VDISK についてはイベントログの24000～24999を参照。
- * モジュール名 EXCHG についてはイベントログの25000～25999を参照。

7.4.3 スクリプトログ

ARMSCR.LOG に、フェイルオーバーグループの開始スクリプトと終了スクリプトの実行結果が記録されます。

7.4.4 パラメータチューニング用ログ

CLUSTERPROは各パラメータの統計情報を収集し、適正値を判断するためのデータをファイル(armtun.log)に出力します。なお本ログは、クラスタが構築されることで、自動的に収集されます。対象となるパラメータは以下の通りです。

パラメータ名	設定箇所
サーバ間のハートビートタイムアウト	クラスタの[プロパティ]→[監視時間]タブ→[サーバ間のハートビートタイムアウト]
ディスク監視のタイムアウト ※	グループの[プロパティ]→[リソース監視]タブ→[ディスク監視]の[タイムアウト]
ローカルディスク監視	クラスタの[プロパティ]→[監視時間]タブ→[ローカルディスク監視]の[異常検出までの時間]

※「CLUSTERPRO LE/LX」は、収集しません。

7.4.4.1 フォーマット

ログフォーマットを以下に示します。

```
パフォーマンスデータ :
- パラメータ種別 = ローカルディスク監視
- ログ出力理由   = 「CLUSTERPRO Server」 サービス起動
- タイムアウト値 = 300 (秒)
- しきい値       = 70 (%)
- 開始日時       = 2004/10/22 15:14:15
- 終了日時       = 2004/10/22 15:31:24
- 最大値         = 2 (秒)
- 最大値発生日時 = 2004/10/22 15:31:11
- 平均値         = 1 (秒)
- データカウント = 範囲(× 10%)      個数
                   0 ~ 9          1014
                   10 ~ 19         0
                   20 ~ 29         0
                   30 ~ 39         0
                   40 ~ 49         0
                   50 ~ 59         0
                   60 ~ 69         0
                   70 ~ 79         0
                   80 ~ 89         0
                   90 ~ 99         0
                   100 ~           0
- 現在のデータ数 = 1014
- 総データ数     = 1014
- 適正値         = 2 (秒)
```

7.4.4.2 統計情報詳細

統計情報の詳細を以下に示す。

統計情報詳細

統計情報名	内容
パラメータ種別	パラメータ名を示します。パラメータの種類については、「7.4.4パラメータチューニング用ログパラメーター一覧」を参照してください。
ログ出力理由	本ログを出力したタイミングを示します。以下の種類があります。 <ul style="list-style-type: none"> 「CLUSTERPRO Server」サービス起動 CLUSTERPROサーバが起動した。 定期書き込み（1回/24h） 定常運転が24時間経過した。 タイムアウト値の変更 パラメータの値がユーザ操作により変更された。 統計情報データベースオーバフロー 統計情報収集個数が最大値(4294967295)を超えた。内部データをリセットし、再度統計情報を収集します。このメッセージが出力されても特に問題ありません。
タイムアウト値	現在設定されているパラメータの値です。
しきい値	警告メッセージを出力するための、統計情報のしきい値を示します。固定で70%です。
開始日時	統計情報収集開始日時を示します。
終了日時	最後に収集した統計情報収集日時を示します。
最大値	統計情報の収集を開始してからの、最大値を示します。
最大値発生日時	最大値が発生したときの日時を示します。
平均値	統計情報の平均値を示します。
データカウント	タイムアウト値と統計情報を比較したときの分布を示します。
現在のデータ数	現在設定されているタイムアウト値で収集した、統計情報数を示します。
総データ数	統計情報を収集開始してからの、データ数を示します。
適正值	未サポートです。

7.4.5 マネージャログ

armmgr.log :

モジュール名	分類	メッセージ	対処
MGR	ERROR	クラスタ[%1]のサーバとの接続が切れました。サーバが動作しているかどうか確認してください。	CLUSTERPROサーバが正しく動作しているかどうか確認してください。サーバが動作中であれば、ネットワーク障害の可能性あります。
MGR	ERROR	マネージャで認識しているクラスタ[%1]の情報が、現在の情報と異なります。クラスタを削除し、再登録してください。	クラスタは再構築されています。クラスタを削除し、再登録してください。
MGR	ERROR	クラスタ[%1]の生成は正常に実行されましたが、プロパティ設定が実行されませんでした。以下の項目について、クラスタプロパティから再度設定を行ってください。 %2	クラスタプロパティを開き、クラスタ生成時に行った設定を再度実行してください。
MGR	ERROR	既に登録済みの他のクラスタ内のサーバと同じ名前のサーバが含まれているため、クラスタ[%1]の登録は実行されませんでした。	サーバの名前は、マネージャに登録される全クラスタを通して一意でなければいけません。
MGR	ERROR	指定されたサーバ上で、排他属性を持つ他のグループが既に起動しているため、グループ[%1]の起動は実行されませんでした。(クラスタ[%2])	ひとつのサーバ上で、排他属性を持つグループを複数同時に活性化させることはできません。
MGR	ERROR	NP解決方式で多数決が選択されているため、サーバ[%1]の強制復帰は実行されませんでした。(クラスタ[%2])	NP解決方式として多数決が指定されると、強制復帰可能なのは多数派のサーバとなります。
MGR	ERROR	インタコネクトとして指定されたIPアドレスでの通信ができなため、サーバ[%1]の追加は実行されませんでした。(クラスタ[%2])	クラスタ内の各サーバと追加対象サーバにおいて、インタコネクトとして指定されたIPアドレスが正常に機能しているかどうか確認してください。
MGR	ERROR	インタコネクトとして指定されたIPアドレスでの通信ができなため、サーバ[%1]の交換は実行されませんでした。(クラスタ[%2])	クラスタ内の各サーバと交換対象サーバにおいて、インタコネクトとして指定されたIPアドレスが正常に機能しているかどうか確認してください。
MGR	INFO	マネージャが起動されました。	—
MGR	INFO	「クラスタの登録」メニューが選択されました。	—
MGR	INFO	クラスタの登録ダイアログはキャンセルされました。	—
MGR	INFO	クラスタ[%1]の登録は正常に実行されました。	—
MGR	ERROR	%1 クラスタ[%2]の登録は実行されませんでした。	“%1”部分に表示される原因を別表で確認し、取り除いた上で再実行してください。
MGR	INFO	「クラスタ[%1]の削除」メニューが選択されました。	—
MGR	INFO	クラスタの削除はキャンセルされました。	—
MGR	INFO	クラスタ[%1]の削除は正常に実行されました。	—
MGR	ERROR	%1 クラスタ[%2]の削除は実行されませんでした。	“%1”部分に表示される原因を別表で確認し、取り除いた上で再実行してください。
MGR	INFO	「クラスタの生成」メニューが選択されました。	—
MGR	INFO	クラスタの生成ウィザードはキャンセルされました。	—
MGR	INFO	クラスタ[%1]の生成は正常に実行されました。	—
MGR	ERROR	%1 クラスタ[%2]の生成は実行されませんでした。	“%1”部分に表示される原因を別表で確認し、取り除いた上で再実行してください。
MGR	INFO	「サーバの追加」メニューが選択されました。(クラスタ[%1])	—
MGR	INFO	サーバの追加ダイアログはキャンセルされました。	—
MGR	INFO	サーバ[%1]の追加は正常に実行されました。(クラスタ[%2])	—
MGR	ERROR	%1 サーバ[%2]の追加は実行されませんでした。	“%1”部分に表示される原因を別表で確認し、取り除いた上で再実行してください。
MGR	INFO	「サーバ[%1]の削除」メニューが選択されました。(クラスタ[%2])	—
MGR	INFO	サーバ[%1]の削除はキャンセルされました。	—
MGR	INFO	サーバ[%1]の削除は正常に実行されました。(クラスタ[%2])	—

モジュール名	分類	メッセージ	対処
MGR	ERROR	%1 サーバ[%2]の削除は実行されませんでした。	“%1”部分に表示される原因を別表で確認し、取り除いた上で再実行してください。
MGR	INFO	「サーバ[%1]の交換」メニューが選択されました。(クラスタ[%2])	—
MGR	INFO	サーバ[%1]の交換ダイアログはキャンセルされました。	—
MGR	INFO	サーバ[%1]の交換は正常に実行されました。(クラスタ[%2])	—
MGR	ERROR	%1 サーバ[%2]の交換は実行されませんでした。	“%1”部分に表示される原因を別表で確認し、取り除いた上で再実行してください。
MGR	INFO	「グループの追加」メニューが選択されました。(クラスタ[%1])	—
MGR	INFO	「グループ[%1]の削除」メニューが選択されました。(クラスタ[%2])	—
MGR	INFO	グループ[%1]の削除はキャンセルされました。(クラスタ[%2])	—
MGR	INFO	グループ[%1]の削除は正常に実行されました。(クラスタ[%2])	—
MGR	ERROR	%1 グループ[%2]の削除は実行されませんでした。(クラスタ[%2])	“%1”部分に表示される原因を別表で確認し、取り除いた上で再実行してください。
MGR	INFO	「ミラーディスクヘルパー」メニューが選択されました。(クラスタ[%1])	—
MGR	INFO	ミラーディスクヘルパーは正常に起動されました。(クラスタ[%1])	—
MGR	ERROR	対象サーバのIPアドレス情報が見つからないため、ミラーディスクヘルパーは起動されませんでした。(クラスタ[%1])	対象クラスタが正しく登録されているかどうか確認してください。対象クラスタの登録情報が誤っている可能性があります。
MGR	ERROR	インストールパス情報が見つからないため、ミラーディスクヘルパーは起動されませんでした。(クラスタ[%1])	CLUSTERPROマネージャが正しくインストールされているかどうか確認してください。
MGR	ERROR	ミラーディスクヘルパーは起動されませんでした。(クラスタ[%1])	CLUSTERPROマネージャが正しくインストールされているかどうか確認してください。 あるいは、OSの状態が不安定になっている可能性があります。
MGR	INFO	クラスタ[%1]の「プロパティ」メニューが選択されました。	—
MGR	ERROR	%1 クラスタ[%2]のプロパティは表示されませんでした。	“%1”部分に表示される原因を別表で確認し、取り除いた上で再実行してください。
MGR	INFO	クラスタ[%1]のプロパティは閉じられました。	—
MGR	INFO	クラスタ[%1]のプロパティは正常に更新されました。	—
MGR	ERROR	%1 クラスタ[%2]のプロパティ更新は実行されませんでした。	“%1”部分に表示される原因を別表で確認し、取り除いた上で再実行してください。
MGR	INFO	サーバ[%1]の「プロパティ」メニューが選択されました。(クラスタ[%2])	—
MGR	ERROR	%1 サーバ[%2]のプロパティは表示されませんでした。	“%1”部分に表示される原因を別表で確認し、取り除いた上で再実行してください。
MGR	INFO	サーバ[%1]のプロパティは閉じられました。	—
MGR	INFO	サーバ[%1]のプロパティは正常に更新されました。(クラスタ[%2])	—
MGR	ERROR	%1 サーバ[%2]のプロパティ更新は実行されませんでした。	“%1”部分に表示される原因を別表で確認し、取り除いた上で再実行してください。
MGR	INFO	グループ[%1]の「プロパティ」メニューが選択されました。(クラスタ[%2])	—
MGR	INFO	リソース[%1]の「プロパティ」メニューが選択されました。(クラスタ[%2] グループ[%3])	—
MGR	ERROR	%1 リソース[%2]のプロパティは表示されませんでした。(クラスタ[%3] グループ[%4])	“%1”部分に表示される原因を別表で確認し、取り除いた上で再実行してください。
MGR	INFO	リソース[%1]のプロパティは閉じられました。	—
MGR	INFO	マネージャが終了されました。	—

モジュール名	分類	メッセージ	対処
MGR	INFO	「最新情報に更新」メニューが選択されました。	—
MGR	INFO	「クラスタ[%1]の復帰」メニューが選択されました。	—
MGR	INFO	クラスタ[%1]の復帰ダイアログはキャンセルされました。	—
MGR	INFO	クラスタ[%1]の復帰は正常に実行されました。	—
MGR	ERROR	%1 クラスタ[%2]の復帰は実行されませんでした。	“%1”部分に表示される原因を別表で確認し、取り除いた上で再実行してください。
MGR	INFO	「統計情報のクリア」メニューが選択されました。(クラスタ[%1])	—
MGR	INFO	「統計情報のクリア」ダイアログはキャンセルされました。(クラスタ[%1])	—
MGR	INFO	「統計情報のクリア」は正常に実行されました。(クラスタ[%1])	—
MGR	INFO	「統計情報のクリア」は正常に実行されました。ただし、一部のサーバではクリアされていません。(クラスタ[%1])	—
MGR	ERROR	%2「統計情報のクリア」は実行されませんでした。(クラスタ[%1])	“%1”部分に表示される原因を別表で確認し、取り除いた上で再実行してください。
MGR	INFO	「サーバ[%1]の切り離し」メニューが選択されました。(クラスタ[%2])	—
MGR	INFO	サーバ[%1]の切り離しはキャンセルされました。(クラスタ[%2])	—
MGR	INFO	サーバ[%1]の切り離しは正常に実行されました。(クラスタ[%2])	—
MGR	ERROR	%1サーバ[%2]の切り離しは実行されませんでした。(クラスタ[%3])	“%1”部分に表示される原因を別表で確認し、取り除いた上で再実行してください。
MGR	INFO	「サーバ[%1]の復帰」メニューが選択されました。(クラスタ[%2])	—
MGR	INFO	サーバ[%1]の復帰はキャンセルされました。(クラスタ[%2])	—
MGR	INFO	サーバ[%1]の復帰は正常に実行されました。(クラスタ[%2])	—
MGR	ERROR	%1サーバ[%2]の復帰は実行されませんでした。(クラスタ[%3])	“%1”部分に表示される原因を別表で確認し、取り除いた上で再実行してください。
MGR	INFO	「サーバ[%1]の強制復帰」メニューが選択されました。(クラスタ[%2])	—
MGR	INFO	サーバ[%1]の強制復帰はキャンセルされました。(クラスタ[%2])	—
MGR	INFO	サーバ[%1]の強制復帰は正常に実行されました。(クラスタ[%2])	—
MGR	ERROR	%1サーバ[%2]の強制復帰は実行されませんでした。(クラスタ[%3])	“%1”部分に表示される原因を別表で確認し、取り除いた上で再実行してください。
MGR	INFO	「グループ[%1]の起動」メニューが選択されました。(クラスタ[%2])	—
MGR	INFO	グループ[%1]の起動ダイアログはキャンセルされました。(クラスタ[%2])	—
MGR	INFO	グループ[%1]の起動は正常に実行されました。(クラスタ[%2]サーバ[%3])	—
MGR	ERROR	%1グループ[%2]の起動は実行されませんでした。(クラスタ[%3])	“%1”部分に表示される原因を別表で確認し、取り除いた上で再実行してください。
MGR	INFO	「グループ[%1]の停止」メニューが選択されました。(クラスタ[%2])	—
MGR	INFO	グループ[%1]の停止はキャンセルされました。(クラスタ[%2])	—
MGR	INFO	グループ[%1]の停止は正常に実行されました。(クラスタ[%2])	—
MGR	ERROR	%1グループ[%2]の停止は実行されませんでした。(クラスタ[%3])	“%1”部分に表示される原因を別表で確認し、取り除いた上で再実行してください。
MGR	INFO	「グループ[%1]の移動」メニューが選択されました。(クラスタ[%2] 移動元サーバ[%3])	—
MGR	INFO	グループ[%1]の移動ダイアログはキャンセルされました。(クラスタ[%2])	—

モジュール名	分類	メッセージ	対処
MGR	INFO	グループ[%1]の移動は正常に実行されました。(クラスタ[%2] 移動先サーバ[%3])	—
MGR	ERROR	%1 グループ[%2]の移動は実行されませんでした。(クラスタ [%3])	“%1” 部分に表示される原因を別表で確認し、取り除いた上で再実行してください。
MGR	INFO	クラスタ[%1]の「シャットダウン」メニューが選択されました。	—
MGR	INFO	クラスタ[%1]のシャットダウンダイアログはキャンセルされました。	—
MGR	INFO	クラスタ[%1]のシャットダウンは正常に実行されました。	—
MGR	ERROR	%1 クラスタ[%2]のシャットダウンは実行されませんでした。	“%1” 部分に表示される原因を別表で確認し、取り除いた上で再実行してください。
MGR	INFO	サーバ[%1]のシャットダウンメニューが選択されました。(クラスタ [%2])	—
MGR	INFO	サーバ[%1]のシャットダウンダイアログはキャンセルされました。	—
MGR	INFO	サーバ[%1]の「シャットダウン」は正常に実行されました。(クラスタ [%2])	—
MGR	ERROR	%1 サーバ[%2]のシャットダウンは実行されませんでした。	“%1” 部分に表示される原因を別表で確認し、取り除いた上で再実行してください。
MGR	INFO	「指定箇所にジャンプ」メニューが選択されました。	—
MGR	INFO	「指定箇所にジャンプ」ダイアログはキャンセルされました。	—
MGR	INFO	「指定箇所にジャンプ」は正常に実行されました。	—
MGR	INFO	「レコードの削除」メニューが選択されました。	—
MGR	INFO	「レコードの削除」ダイアログはキャンセルされました。	—
MGR	INFO	「レコードの削除」は正常に実行されました。	—
MGR	INFO	「表示レコード数設定」メニューが選択されました。	—
MGR	INFO	「表示レコード数設定」ダイアログはキャンセルされました。	—
MGR	INFO	「表示レコード数設定」は正常に実行されました。	—
MGR	ERROR	レジストリ値の更新ができなかったため、「表示レコード数設定」は実行されませんでした。	OSの状態が不安定になっている可能性があります。
MGR	INFO	「アラート全表示」メニューが選択されました。	—
MGR	INFO	アラート全表示ウィンドウは正常に起動されました。	—
MGR	ERROR	インストールパス情報が見つからないため、アラート全表示ウィンドウは起動されませんでした。	CLUSTERPROマネージャが正しくインストールされているかどうか確認してください。
MGR	ERROR	アラート全表示ウィンドウは起動されませんでした。	CLUSTERPROマネージャが正しくインストールされているかどうか確認してください。 あるいは、OSの状態が不安定になっている可能性があります。
MGR	INFO	「Log Analyzer」メニューが選択されました。	—
MGR	INFO	Log Analyzerは正常に起動されました。	—
MGR	ERROR	内部処理でエラーが発生したため、Log Analyzerは起動されませんでした。	CLUSTERPROマネージャおよびLog Analyzerが正しくインストールされているかどうか確認してください。 あるいは、OSの状態が不安定になっている可能性があります。
MGR	ERROR	インストールパス情報が見つからないため、Log Analyzerは起動されませんでした。	CLUSTERPROマネージャおよびLog Analyzerが正しくインストールされているかどうか確認してください。
MGR	INFO	Log Analyzerの起動はキャンセルされました。	—
MGR	ERROR	Log Analyzerは起動されませんでした。	CLUSTERPROマネージャおよびLog Analyzerが正しくインストールされているかどうか確認してください。 あるいは、OSの状態が不安定になっている可能性があります。
MGR	INFO	「ログ収集ツール」メニューが選択されました。	—
MGR	INFO	ログ収集ツールは正常に起動されました。	—
MGR	ERROR	インストールパス情報が見つからないため、ログ収集ツールは起動されませんでした。	CLUSTERPROマネージャが正しくインストールされているかどうか確認してください。

モジュール名	分類	メッセージ	対処
MGR	ERROR	ログ収集ツールは起動されませんでした。	CLUSTERPROマネージャが正しくインストールされているかどうか確認してください。 あるいは、OSの状態が不安定になっている可能性があります。
MGR	INFO	「通信の自動復旧設定」メニューが選択されました。	—
MGR	INFO	「通信の自動復旧設定」ダイアログはキャンセルされました。	—
MGR	INFO	「通信の自動復旧設定」は正常に実行されました。	—
MGR	ERROR	%1 「通信の自動復旧設定」は実行されませんでした。	“%1”部分に表示される原因を別表で確認し、取り除いた上で再実行してください。
MGR	INFO	「マネージャについて」メニューが選択されました。	—
MGR	INFO	ヘルプファイルは正常に起動されました。	—
MGR	ERROR	ヘルプファイルは起動されませんでした。	CLUSTERPROマネージャが正しくインストールされているかどうか確認してください。 あるいは、OSの状態が不安定になっている可能性があります。
MGR	INFO	「バージョン情報」メニューが選択されました。	—
MGR	INFO	バージョン情報ダイアログは正常に表示されました。	—
MGR	ERROR	バージョン情報が取得できなかったため、バージョン情報ダイアログは表示されませんでした。	CLUSTERPROマネージャが正しくインストールされているかどうか確認してください。 あるいは、OSの状態が不安定になっている可能性があります。
MGR	ERROR	メモリが確保できなかったため、バージョン情報ダイアログは表示されませんでした。	OSの状態が不安定になっている可能性があります。
MGR	INFO	「回線の移動」メニューが選択されました。(クラスタ[%1]グループ[%2])	—
MGR	INFO	回線の移動ダイアログはキャンセルされました。(クラスタ[%1]グループ[%2])	—
MGR	INFO	回線の移動は正常に実行されました。(クラスタ[%1]移動先サーバ[%2]グループ[%3])	—
MGR	ERROR	%1 回線の移動は実行されませんでした。(クラスタ[%2]グループ[%3])	“%1”部分に表示される原因を別表で確認し、取り除いた上で再実行してください。
MGR	ERROR	%1 クラスタビューは正しく更新されませんでした。	“%1”部分に表示される原因を別表で確認し、取り除いた上で再実行してください。
MGR	INFO	「ログ設定」メニューが選択されました。	—
MGR	INFO	「ログ設定」ダイアログはキャンセルされました。	—
MGR	INFO	「ログ設定」は正常に実行されました。	—
MGR	ERROR	レジストリへの書き込み処理でエラーが発生したため、「ログ設定」は実行されませんでした。	CLUSTERPROマネージャが正しくインストールされているかどうか確認してください。 あるいは、OSの状態が不安定になっている可能性があります。
MGR	ERROR	%1 クラスタ[%2]へのログイン処理ができませんでした。	CLUSTERPROサーバ起動後に、操作を再度実行してください。サーバが動作中であれば、CLUSTERPROサーバが正しくインストールおよびセットアップされているか確認してください。あるいはネットワーク障害の可能性もあります。
MGR	INFO	グループ[%1]の追加ウィザードはキャンセルされました。(クラスタ[%2])	—
MGR	INFO	グループ[%1]の追加は正常に実行されました。(クラスタ[%2])	—
MGR	ERROR	%1 グループ[%2]の追加は実行されませんでした。(クラスタ[%3])	“%1”部分に表示される原因を別表で確認し、取り除いた上で再実行してください。
MGR	ERROR	%1 グループ[%2]のプロパティは表示されませんでした。(クラスタ[%3])	“%1”部分に表示される原因を別表で確認し、取り除いた上で再実行してください。
MGR	INFO	グループ[%1]のプロパティは閉じられました。(クラスタ[%2])	—

モジュール名	分類	メッセージ	対 処
MGR	INFO	グループ[%1]のプロパティ更新はキャンセルされました。(クラスタ [%2])	—
MGR	INFO	グループ[%1]のプロパティは正常に更新されました。(クラスタ [%2])	—
MGR	ERROR	%1 グループ[%2]のプロパティ更新は実行されませんでした。(クラスタ [%3])	“%1” 部分に表示される原因を別表で確認し、取り除いた上で再実行してください。

別表 (MGR 原因メッセージ一覧)

メッセージ	対 処
マネージャサービスとの通信でエラーが発生したため、	マネージャサービスが正常に動作しているか確認してください。あるいは、ネットワーク障害の可能性があります。
メモリの確保ができなかったため、	システムのメモリが不足している可能性があります。
指定されたサーバが起動していない状態か、あるいは所属クラスタと異なるバージョンであるため、	サーバ交換の場合：交換されるサーバのバージョンが、クラスタ内の他のサーバのものと異なっています。バージョンを合わせてください。 サーバシャットダウンの場合：対象サーバは既に停止状態あるいはダウン状態です。
指定されたサーバがシングル状態でないため、	対象サーバは、シングルサーバ状態でなくてはなりません。
クラスタ内に起動していないサーバが存在するため、	クラスタ復帰を実行するためには、クラスタ内の全サーバを起動させておかななくてはなりません。
クラスタ内に正常動作中以外のサーバが存在するため、	サーバ交換を実行するためには、クラスタ内の交換サーバ以外の全サーバが正常動作中でなければなりません。
クラスタ内にダウン後再起動状態のサーバが存在しないため、	クラスタ復帰が実行されましたが、起動中の全サーバは既に正常動作中です。
指定されたサーバは削除あるいは強制削除できる状態でないため、	対象サーバが正常動作中の場合：クラスタ内の全サーバが正常動作中でなければなりません。 対象サーバがダウン後再起動状態の場合：この状態のサーバは削除できません。 対象サーバが停止またはダウン状態の場合：クラスタ内に他に起動サーバが存在しないため、または、起動サーバは存在しますがNP解決方式が多数決ではないため、強制削除できません。
指定されたサーバが正常動作中ではないか、または、クラスタ内に他に正常動作中サーバが存在しないため、	サーバの切り離しを実行するためには、対象サーバが正常動作中でなければなりません。または、このバージョンのクラスタでは、クラスタ内唯一の正常動作中サーバは切り離しできません。
指定されたサーバがダウン後再起動状態でないため、	サーバ復帰の場合：サーバの復帰を実行するためには、対象サーバがダウン後再起動状態であればなりません。なお、ミラー復旧中サーバもサーバ復帰対象外です。 サーバ強制復帰の場合：サーバの強制復帰を実行するためには、対象サーバがダウン後再起動状態でなければなりません。

メッセージ	対処
クラスタ内に正常動作中サーバが存在しないため、	サーバの復帰を実行するためには、クラスタ内に正常動作中サーバが存在しなくてはなりません。正常動作中サーバが存在しない場合は、「サーバの強制復帰」コマンドを使用して復帰させてください。
クラスタ内に正常動作中サーバが存在するため、	サーバの強制復帰を実行するためには、クラスタ内に正常動作中サーバが存在してはいけません。正常動作中サーバが存在する場合は、「サーバの復帰」コマンドを使用して復帰させてください。
指定されたクラスタは既に登録済みであるため、	<p>クラスタ生成の場合：指定されたクラスタ名は、既に構築済みの別クラスタで使用されています。異なるクラスタ名を入力してください。</p> <p>クラスタ登録の場合：指定されたクラスタは、既にマネージャに登録されています。</p>
マネージャに登録できるクラスタの最大数を超えるため、	マネージャに登録できるクラスタの数は最大128です。
サーバに設定されたIPアドレス数が不足しているため、	<p>クラスタ生成の場合：サーバには2つ以上のIPアドレスが設定されている必要があります。または、インタコネクトアドレスが1つも設定されていません。2つ以上設定してください。</p> <p>サーバ追加の場合：追加サーバには2つ以上のIPアドレスが設定されている必要があります。または、対象サーバに追加先クラスタのインタコネクトアドレスと同じネットワークに属するIPアドレスが設定されていません。</p> <p>クラスタプロパティ変更の場合：インタコネクトアドレスが1つも設定されていません。2つ以上設定してください。</p>
パブリックLANで設定されているIPアドレスがプライマリインタコネクトとして設定されているため、	パブリックLANに設定されているIPアドレスは、インタコネクト一覧の最上位には設定できません。
指定されたサーバにNP解決方式として多数決リソースが設定されていないため、	<p>サーバ追加の場合：追加先クラスタのNP解決方式は多数決に設定されていますが、追加対象サーバには多数決リソースが設定されていません。CLUSTERPROサーバが正しくインストールされているか確認してください。</p> <p>クラスタ生成、クラスタプロパティの場合：クラスタプロパティで、NP解決方式として多数決が選択されましたが、対象クラスタには多数決リソースが設定されていません。CLUSTERPROサーバが正しくインストールされているか確認してください。</p>

メッセージ	対処
指定されたサーバに切替ミラーディスクリソースが設定されていないため、	<p>サーバ追加の場合：追加先クラスタはデータミラーリング方式ですが、追加対象サーバには切替ミラーディスクリソースが設定されていません。CLUSTERPROサーバが正しくインストールおよびセットアップされているか確認してください。</p> <p>クラスタ生成の場合：生成対象サーバには切替ミラーディスクリソースが設定されていません。CLUSTERPROサーバが正しくインストールおよびセットアップされているか確認してください。</p>
指定されたサーバにNP解決方式に使用するクラスタパーティションが設定されていないため、	<p>サーバ追加の場合：追加先クラスタでNP解決用に設定されているクラスタパーティションが、追加対象サーバには設定されていません。CLUSTERPROサーバが正しくインストールおよびセットアップされているか確認してください。</p> <p>クラスタ生成、クラスタプロパティの場合：クラスタプロパティで、NP解決方式としてディスク方式が選択されましたが、対象クラスタにクラスタパーティションが設定されていません。CLUSTERPROサーバが正しくインストールおよびセットアップされているか確認してください。</p>
指定されたサーバにNP解決方式としてCOMリソースが設定されていないため、	<p>サーバ追加の場合：追加先クラスタでNP解決用に設定されているCOMポートが、追加対象サーバには設定されていません。CLUSTERPROサーバが正しくインストールおよびセットアップされているか確認してください。</p> <p>クラスタ生成、クラスタプロパティの場合：クラスタプロパティで、NP解決方式としてCOMポート方式が選択されましたが、対象クラスタにCOMポートが設定されていません。CLUSTERPROサーバが正しくインストールおよびセットアップされているか確認してください。</p>
インタコネクトアドレスが1つしか設定されていないため、	<p>インタコネクトアドレスが1つしか設定されていません。2つ以上設定してください。</p>
各サーバ間のIPアドレスの設定が一致していないため、	<p>以下のいずれかの可能性があります。ネットワークの設定を確認してください。</p> <ul style="list-style-type: none"> ・ IP アドレスのサブネットマスクがクラスタ内のサーバ間で一致していません。 ・ インタコネクトアドレスとして設定されている IP アドレスが、サーバに実際には設定されていません。
指定されたサーバに、同一ネットワークに所属するIPアドレスが複数設定されているため、	<p>クラスタに参加させるサーバには、任意のネットワークに所属するIPアドレスを各1つずつ設定してください。</p>
切替ミラーディスクリソースを持つグループがあるため、	<p>切替ミラーディスクを持つグループが停止中の場合、業務再開まで時間がかかる恐れがあるため、サーバ復帰の前にグループ起動を実行することをお勧めします。</p>

メッセージ	対処
切替ミラーディスクが再構築中であるため、	切替ミラーディスクの構築が終了してから操作を行ってください。
一部のサーバが正常動作中に復帰できませんでした。	復帰できなかったサーバについて、原因を取り除いた上で、再度クラスタ復帰を実行してください。
クラスタが正常動作中でないため、	サーバ追加を実行するためには、クラスタが正常動作中でなければいけません。
クラスタが異常状態または停止状態であるため、	クラスタシャットダウンの場合: クラスタシャットダウンを実行するためには、クラスタが正常動作中か代替運転中でなければいけません。 クラスタプロパティの場合: クラスタプロパティを参照/更新するためには、クラスタが正常動作中か代替運転中でなければいけません。
クラスタが停止状態あるいは再登録が必要な状態であるため、	サーバシャットダウンを実行するためには、クラスタが正常動作中、代替運転中、異常状態のいずれかでなければいけません。
NP解決方式で多数決が選択されているため、	クラスタプロパティでNP解決方式を確認してください。強制復帰の場合、NP解決方式として多数決が指定されると、強制復帰可能なのは多数派のサーバとなります。
指定されたグループが活性状態でないため、	グループ停止、グループ移動を実行するためには、対象グループは活性状態でなければいけません。
指定されたグループが非活性状態でないため、	グループ起動を実行するためには、対象グループは非活性状態でなければいけません。
移動先サーバが正常動作中でないため、	グループの移動先サーバには、正常動作中のサーバを指定してください。
クラスタに追加できるサーバの最大数を超えるため、	クラスタに追加できるサーバの数は最大16です。
入力されたポート番号は設定範囲外であるため、	ポート番号には、1~65535の値を設定してください。
NP解決方式がCOMポート方式の場合、クラスタに追加できるサーバの最大数は2ノードであるため、	NP解決方式でCOMポート方式が選択されているため、クラスタには2ノードまでしか追加できません。
データミラーリングを用いたクラスタの場合、クラスタに追加できるサーバの最大数は2ノードであるため、	データミラーリングを用いたクラスタであるため、クラスタには2ノードまでしか追加できません。
追加先クラスタと異なるOSのサーバが指定されたため、	クラスタ内の全サーバは同じ種類のOSで動作してはなりません。
フェイルオーバー属性が排他に設定されている他のグループがカレントサーバ上で活性状態であるため、	フェイルオーバー属性が排他に設定された複数のグループを、同一サーバ上で同時に活性状態にできません。
指定されたグループは活性状態であるため、	対象グループは、プロパティ表示開始時に非活性状態でしたが現在は活性状態です。活性状態のグループのプロパティは更新できません。
内部処理で使用されるパラメータに誤りがあるため、	CLUSTERPROマネージャが正しくインストールされているか確認してください。または、OSの状態が不安定になっている可能性があります。

メッセージ	対処
内部の処理待ちでタイムアウトが発生したため、	<p>サーバ強制復帰の場合：強制復帰は正常終了しましたが、サーバの状態が正常動作中に変ったことが確認できません。ネットワークの負荷が高くなっている可能性があります。または、ネットワーク障害の可能性もあります。</p> <p>その他の場合：OSの状態が不安定になっている可能性があります。マネージャマシンを再起動してください。</p>
レジストリへのアクセス不可、あるいはマネージャサービスとの通信データが不正であるため、	CLUSTERPRO マネージャが正しくインストールされているか確認してください。または、OSの状態が不安定になっている可能性があります。
内部処理でシーケンスエラーが発生したため、	CLUSTERPRO マネージャが正しくインストールされているか確認してください。または、OSの状態が不安定になっている可能性があります。
内部処理でデータエラーが発生したため、	CLUSTERPRO マネージャが正しくインストールされているか確認してください。または、OSの状態が不安定になっている可能性があります。
スクリプトファイルのコピー処理でエラーが発生したため、	CLUSTERPRO CLUSTERPRO マネージャインストールディレクトリ配下の作業フォルダおよびファイルが他プロセスにアクセスされていないことを確認してください。または、OSの状態が不安定になっている可能性があります。
スクリプトファイルの移動処理でエラーが発生したため、	CLUSTERPRO マネージャインストールディレクトリ配下の作業フォルダおよびファイルが他プロセスにアクセスされていないことを確認してください。または、OSの状態が不安定になっている可能性があります。
作業用ディレクトリの作成処理でエラーが発生したため、	CLUSTERPRO マネージャが正しくインストールされていること、および、CLUSTERPRO マネージャインストールディレクトリ配下の作業フォルダおよびファイルが他プロセスにアクセスされていないことを確認してください。または、OSの状態が不安定になっている可能性があります。
作業用ディレクトリの移動または削除処理でエラーが発生したため、	CLUSTERPRO マネージャが正しくインストールされていること、および、CLUSTERPRO マネージャインストールディレクトリ配下の作業フォルダおよびファイルが他プロセスにアクセスされていないことを確認してください。または、OSの状態が不安定になっている可能性があります。
レジストリキーのオープン処理でエラーが発生したため、	CLUSTERPRO マネージャが正しくインストールされているか確認してください。または、OSの状態が不安定になっている可能性があります。
レジストリ値の読み込み処理でエラーが発生したため、	CLUSTERPRO マネージャが正しくインストールされているか確認してください。または、OSの状態が不安定になっている可能性があります。
クラスタが他のマネージャからロックされているため、	他のマネージャで操作対象クラスタをロックしていないか確認してください。ロックされている場合、解除して操作を再実施してください。

メッセージ	対処
サーバとの通信が確立できないため、	入力されたサーバ名とIPアドレスが正しいか、または、CLUSTERPROサーバが動作しているか、確認してください。または、ネットワーク障害の可能性あります。
このクラスタのバージョンでは、最新の構成情報を持つサーバがどれかが判断できないため、	クラスタ復帰の場合：CLUSTERPROサーバが、最初に復帰させるべきサーバを特定する機能をサポートする以前のバージョンです。最初に復帰させるサーバを選択して強制復帰を行い、その後残りのサーバを復帰させてください。
マネージャサービス動作パラメータのレジストリへのアクセス処理でエラーが発生したため、	CLUSTERPROマネージャが正しくインストールされているか確認してください。または、OSの状態が不安定になっている可能性があります。
サーバが起動していないかあるいは起動未完了の状態であるため、	指定された操作を実行するには、指定サーバが起動中の状態であればいけません。起動途中の場合、起動が完了してから操作を行ってください。または、サーバ側の状態を確認してください。
マネージャサービスがコマンドを処理しきれない状態のため、	しばらく待った後、操作を再実行してください。あるいは、OSの状態が不安定になっている可能性があります。
マネージャサービスがサーバへのコマンド送信に失敗したため、	サーバが動作中であれば、ネットワーク障害の可能性あります。あるいは、CLUSTERPROマネージャを再起動してください。
マネージャサービスで異常 [%1] が検出されたため、	CLUSTERPROマネージャが正しくインストールされていること、および、マネージャサービスが正常に動作しているか、確認してください。または、OSの状態が不安定になっている可能性があります。
サーバがコマンドを処理しきれない状態のため、	しばらく待った後、操作を再実行してください。あるいは、サーバ側のOSの状態が不安定になっている可能性があります。
指定されたグループは本操作を実行できる状態ではないため、	グループ停止、グループ移動の場合：本操作は、活性状態のグループにのみ有効です。 グループ起動の場合：本操作は、非活性状態のグループにのみ有効です
指定されたサーバは本操作を実行できる状態ではないため、	サーバ復帰、サーバ強制復帰の場合：本操作は、ダウン後再起動状態のサーバにのみ有効です。
サーバで異常 [%1] が検出されたため、	CLUSTERPROサーバが正しくインストールおよびセットアップされているか確認してください。または、OSの状態が不安定になっている可能性があります。
他に移動できるサーバがないため、	移動先となり得るサーバが他にありません。グループのプロパティで移動可能サーバを確認してください。
サーバが本機能をサポートしていないため、	選択されたメニューは、対象クラスタではサポートされていません。

7.5 セットアップエラーコード

エラーコード	エラーメッセージ	概要	対処方法
0x0000	—	正常終了	—
0x2001	—	不正なオプションが付加されています。	不正なオプションが付加されています。インストールしようとしているCLUSTERPROのバージョンとコンポーネント(サーバ、マネージャ、クライアント)、KeyFDのライセンスを確認してください。
0x2002	CLUSTERPRO%1は、正常にインストールされませんでした。 CLUSTERPRO%1をインストールするためには、再度セットアッププログラムを実行して下さい。 %1: サーバ/マネージャ/クライアント	ユーザによりキャンセルされました。	CLUSTERPRO%1は、正常にインストールされませんでした。 CLUSTERPRO%1をインストールするためには、再度セットアッププログラムを実行して下さい。 %1: サーバ/マネージャ/クライアント
0x2101	現在のユーザーアカウントでは、レジストリ情報の登録を実行できません。 Administratorsグループのユーザーアカウントでログオンしているかどうか、または、レジストリデータベースのアクセス権が正しいかどうかを確認して下さい。	レジストリオープンに失敗しました。	現在のユーザーアカウントでは、レジストリ情報の登録を実行できません。 Administratorsグループのユーザーアカウントでログオンしているかどうか、または、レジストリデータベースのアクセス権が正しいかどうかを確認してください。
0x2102	—	レジストリ参照に失敗しました。	
0x2103	—	レジストリ設定に失敗しました。	
0x2104	—	レジストリサブキーの全削除に失敗しました。	
0x2105	—	レジストリサブキーの列挙に失敗しました。	
0x2241	—	Version.inf,Versionm.inf,Versionc.infファイルのオープンに失敗しました。	Administrator権限でログインしているか確認してください。
0x2242	—	Version.inf,Versionm.inf,Versionc.infファイルの読み込みに失敗しました	
0x2243	—	Version.inf,Versionm.inf,Versionc.infファイルの書き込みに失敗しました。	
0x2251	—	Logout.sysファイルのオープンに失敗しました。	Administrator権限でログインしているか確認してください。
0x2252	—	Logout.sysファイルの読み込みに失敗しました	
0x2253	—	Logout.sysファイルの書き込みに失敗しました。	
0x2262	—	フ ェ イ ル (ARMLOOPC.EXE,CHK_Ins.txt,ARMFIPCS.EXE,クラスタシャットダウンアイコン, ARMW2KR.EXE, ARMWEBCF.EXE,)の検索で異常終了しました。	Administrator権限でログインしているか確認してください。
0x2265	—	SETUP.EXEの起動に失敗しました。	・メモリが不足している可能性があります。確認してください。
0x2266	—	初期処理に失敗しました。	確認してください。
0x2267	—	SETUP.EXE起動用スレッドの生成に失敗しました。	・Administrator権限でログインされているか確認してください。
0x2281	—	Setup.verファイルのオープンに失敗しました。	・CD-ROMがCDドライブに挿入されているか確認してください。
0x2282	—	Setup.verファイルの読み込みに失敗しました。	・メモリが不足している可能性があります。確認してください。 ・Administrator権限でログインされているか確認してください。 ・CD-ROMがCDドライブに挿入されているか確認してください。

エラーコード	エラーメッセージ	概要	対処方法
0x2901	—	メモリの取得に失敗しました。	メモリが不足している可能性があります。確認してください。
0x2902	—	環境変数(Path)の取得に失敗しました。	Administrator権限でログインしているか確認してください。
0x2903	—	ディスクの容量が不足しています。	ディスク容量が不足しています。セットアップカードに記載されているCLUSTERPROディスク使用量分のディスク領域を確保してください。
0x2904	—	氏名、会社名が不正です。	氏名、会社名を確認してください。
0x2A00	CLUSTERPRO Serverサービスが開始されています。 CLUSTERPRO Serverサービスを停止してから、インストールを行なってください。	CLUSTERPRO Serverサービスが起動中です。	CLUSTERPRO Serverサービスが開始されています。 CLUSTERPRO Serverサービスを停止してから、インストールを行なってください。
0x2A00	CLUSTERPRO Managerサービスが開始されています。 CLUSTERPRO Managerサービスを停止してから、インストールを行なってください。	CLUSTERPRO Managerサービスが起動中です。	CLUSTERPRO Managerサービスが開始されています。 CLUSTERPRO Managerサービスを停止してから、インストールを行なってください。
	CLUSTERPRO Clientサービスが開始されています。 CLUSTERPRO Clientサービスを停止してから、インストールを行なってください。	CLUSTERPRO Clientサービスが起動中です。	CLUSTERPRO Clientサービスが開始されています。 CLUSTERPRO Clientサービスを停止してから、インストールを行なってください。
0x2A02	—	ARM.DEFファイルの作成に失敗しました。(Netvisorインストール時)	・メモリが不足している可能性があります。確認してください。 ・ディスク容量が不足している可能性があります。確認してください。 ・Administrator権限でログインされているか確認してください。
0x2A03	SNMPサービスが開始されています。 SNMPサービスを停止してからインストールを行なってください。	SNMPサービスが起動中です	SNMPサービスが開始されています。 SNMPサービスを停止してからインストールを行なってください。
0x2A04	CLUSTERPRO Log Collectorサービスが開始されています。 CLUSTERPRO Log Collectorサービスを停止してからインストールを行なってください。	CLUSTERPRO Log Collectorサービスが起動中です。	CLUSTERPRO Log Collectorサービスが開始されています。 CLUSTERPRO Log Collectorサービスを停止してからインストールを行なってください。
0x2A05	—	CLUSTERPROサービスの登録に失敗しました。	メモリが不足している可能性があります。確認してください。
0x2A06	—	SNMPサービスがインストールされていません。	SNMPサービスをインストールしてください。
0x2A11	—	テンポラリファイル(~TXXXXXX)の作成に失敗しました。	・メモリが不足している可能性があります。確認してください。
0x2A13	—	テンポラリファイル(~TXXXXXX)の書き込みに失敗しました。	・ディスク容量が不足している可能性があります。確認してください。 ・Administrator権限でログインされているか確認してください。
0x2A31	—	CLUSTERPRO Mirror Disk Agentサービス起動に失敗しました。	メモリが不足している可能性があります。確認してください。
0x2A32	—	RASCAL.DLLのロードに失敗しました。	メモリが不足している可能性があります。確認してください。
0x2A33	—	AdmStartDLL()に失敗しました。	メモリが不足している可能性があります。確認してください。
0x2A34	—	AdmStopDLL()に失敗しました。	メモリが不足している可能性があります。確認してください。
0x2A35	—	登録可能ディスクがありません。	登録可能ディスクを増設してください。
0x2A36	—	登録可能ネットワークがありません。	登録可能ネットワークを増設してください。

エラーコード	エラーメッセージ	概要	対処方法
0x2A37	—	EntryRascalDisk()に失敗しました。	メモリが不足している可能性があります。確認してください。
0x2A38	—	EntryRascalMirror()に失敗しました。	メモリが不足している可能性があります。確認してください。
0x2A39	—	EntryRascalNetwork()に失敗しました。	メモリが不足している可能性があります。確認してください。
0x2A3A	—	CLUSTERPRO LEのアップグレードに失敗しました。	Administrator権限でログインされているか確認してください。
0x2B11	—	ファイル、ディレクトリの属性変更に失敗しました。	• Administrator権限でログインされているか確認してください。
0x2B12	—	ディレクトリの削除に失敗しました。	• CLUSTERPRO APIを使用しているアプリケーションがあれば終了してください。
0x2B13	—	ファイルのコピーに失敗しました。	
0x2B14	—	ファイルの移動に失敗しました。	
0x2B21	—	レジストリからのインストールパス取得に失敗しました。	
0x2B22	—	レジストリの削除に失敗しました。	
0x2C00	—	サポートされていないOSが使われました。	未サポートです。セットアップカードを参照し、サポートOSを確認してください。
0x2C01	既に、異なるエディションのCLUSTERPROがインストールされています。	異なるエディションのCLUSTERPROがインストール済みです。	既にインストールされているCLUSTERPROをアンインストール後、再度インストールを行ってください。
0x2C02	既に、最新バージョンのCLUSTERPROがインストールされています。	最新バージョンのCLUSTERPROがインストール済みです。	既にインストールされているCLUSTERPROをアンインストール後、再度インストールを行ってください。
0x2C11	CLUSTERPROのエディションが違います。	異なるエディションのCLUSTERPROがアップグレードされようとしていました。	セットアップカードを参照し、アップグレード対象エディションを確認してください。
0x2C12	CLUSTERPROのバージョンが古すぎるため、アップグレードできません。	アップグレードされるCLUSTERPROのバージョンが古すぎます。	セットアップカードを参照し、アップグレード対象エディションを確認してください。
0x2D17	—	プロセス (ARMLOOPC.EXE, ARMFIPCS.EXE, ARMW2KR.EXE)の起動失敗またはプロセスが異常終了しました。	未サポートです。セットアップカードを参照し、サポートOSを確認してください。
0x2D50	CLUSTERPROクライアントがインストールされています。 CLUSTERPROサーバをインストールする場合は、CLUSTERPROクライアントをアンインストールしてください。	CLUSTERPROクライアントがインストールされています。	CLUSTERPROクライアントがインストールされています。 CLUSTERPROサーバをインストールする場合は、CLUSTERPROクライアントをアンインストールしてください。
0x2D51	—	サービス制御マネージャのオープンに失敗しました。	Administrator権限でログインされているか確認してください。
0x2D53	CLUSTERPROサーバがインストールされています。 CLUSTERPROクライアントをインストールする場合は、CLUSTERPROサーバをアンインストールしてください。	CLUSTERPROサーバがインストールされています。	CLUSTERPROサーバがインストールされています。 CLUSTERPROクライアントをインストールする場合は、CLUSTERPROサーバをアンインストールしてください。
0x2D54	—	armdadmn.exeのインストールが異常終了しました。	Administrator権限でログインされているか確認してください。
0x2D55	—	armdadmn.exeのアンインストールが異常終了しました。	
0x2E01	—	レジストリのオープンに失敗しました。	現在のユーザーアカウントでは、レジストリ情報の登録を実行できません。 Administratorsグループのユーザーアカウントでログオンしているかどうか、または、レジストリデータベースのアクセス権が正しいかどうかを確認してください。
0x2E02	—		
0x2E03	—		
0x2E04	—		

エラーコード	エラーメッセージ	概要	対処方法	
0x2E05	—	レジストリのオープンに失敗しました。	現在のユーザーアカウントでは、レジストリ情報の登録を実行できません。 Administratorsグループのユーザーアカウントでログオンしているかどうか、または、レジストリデータベースのアクセス権が正しいかどうかを確認してください。	
0x2E06	—	レジストリ値の取得に失敗しました。		
0x2E07	—	レジストリキーの作成に失敗しました。		
0x2E08	—	—		
0x2E09	—	レジストリ値の設定に失敗しました。		
0x2E0A	—	—		
0x2E0B	—	—		
0x2E0C	—	—		
0x2E0D	—	—		
0x2E0E	—	—		
0x2E0F	—	—		
0x2E0D	—	—		
0x2E0E	—	—		
0x2E0F	—	—		
0x2E10	—	レジストリキーの作成に失敗しました。	メモリが不足している可能性があります。確認してください。	
0x2E11	—	レジストリのオープンに失敗しました。		
0x2E12	—	レジストリ値の設定に失敗しました。		
0x2E13	—	メモリの取得に失敗しました。		
0x2E14	—	—		
0x2E15	—	—		
0x2E16	—	InitializeSecurityDescriptor() 失敗です。		Administrator権限でログインされているか確認してください。
0x2E17	—	InitializeAcl()失敗です。		
0x2E18	—	AddAccessAllowedAce()失敗です。		
0x2E19	—	IsValidAcl()失敗です。		
0x2E1A	—	SetSecurityDescriptorDacl() 失敗です。		
0x2E1B	—	IsValidSecurityDescriptor()失敗です。		
0x2E1C	—	RegSetKeySecurity()失敗です。		
0x2E1D	—	GetWindowsDirectory()失敗です。	現在のユーザーアカウントでは、レジストリ情報の登録を実行できません。 Administratorsグループのユーザーアカウントでログオンしているかどうか、または、レジストリデータベースのアクセス権が正しいかどうかを確認してください。	
0x2E1E	—	レジストリ値の設定に失敗しました。		
0x2E1F	—	—		
0x2E20	—	—		
0x2E21	—	—		
0x2E30	—	カーネルハートビートのインストールに失敗しました。	Administrator権限でログインされているか確認してください。	
0x2F00	—	CLUSTERPROのレジストリオープンに失敗しました。	Administrator権限でログインされているか確認してください。	
0x2F01	—	CLUSTERPROのバージョンの取得に失敗しました。	Administrator権限でログインされているか確認してください。	
0x2F02	—	CLUSTERPROのパスの取得に失敗しました。	Administrator権限でログインされているか確認してください。	
0x2F03	—	ドライバのレジストリオープンに失敗しました。	Administrator権限でログインされているか確認してください。	
0x2F04	—	CLUSTERPRO Mirror Disk Agent サービスが削除できない。	Administrator権限でログインされているか確認してください。	
0x2F05	—	CLUSTERPROのレジストリの置換ができない。	Administrator権限でログインされているか確認してください。	
0x2F06	—	CLUSTERPRO Mirror Disk Agent サービスの参照ができない。	Administrator権限でログインされているか確認してください。	

エラーコード	エラーメッセージ	概要	対処方法
0x2F07	—	DISK FILTERを削除できない。	メモリが不足している可能性があります。確認してください。
0x3000	—	予期せぬエラー。	メモリが不足している可能性があります。確認してください。
0x9999	—	致命的なエラー。	メモリが不足している可能性があります。確認してください。

8 マネージャサービス制御コマンド

マネージャサービス制御コマンドは、CLUSTERPROマネージャの下位モジュールである、マネージャサービスの保守を行うためのコマンドで、コマンドプロンプト・MS-DOSプロンプト上で動作します。なお、マネージャサービス制御コマンドのあるディレクトリにはパスが通っていないため、実行前にあらかじめ、CLUSTERPROマネージャがインストールされたディレクトリへ移動しておく必要があります。

8.1 動作OS

マネージャサービス制御コマンドは、以下のOS上で動作します。

- * Windows 98
- * Windows Me
- * Windows XP Home Edition / Professional (互換モードは除く)
- * Windows 2000(Datacenter Serverを除く)
- * Windows Server 2003, Standard Edition
- * Windows Server 2003, EnterpriseEdition
- * Windows Server 2003, Standard x64 Edition
- * Windows Server 2003, Enterprise x64 Edition
- * Windows Server 2003, Enterprise Edition, for 64-Bit Itanium-based Systems

8.2 機能概要

- * マネージャサービスの起動/停止。
- * マネージャサービスの再起動。
- * マネージャサービスのトレースログレベルの表示/変更。
- * マネージャサービスの起動属性の変更。
- * 指定クラスタ中のマネージャサービスが接続しているサーバの名前の表示。
- * マネージャサービスのファイルバージョンの表示。
- * クラスタの削除。
- * 登録クラスタ一覧の表示。

8.3 機能詳細

マネージャサービス制御コマンドの機能について説明します。機能説明は、以下の形式で行ないます。

コマンドライン	利用者が入力する実際のイメージを示します。
説明	機能に関する説明です。
パラメータ	上記コマンドラインで示されたパラメータに関する説明です。 []は、囲まれたパラメータが省略可能であることを示します。 は、区切られたパラメータのいずれかを選択することを示します。

8.3.1 マネージャサービスの起動

コマンドライン	<code>armsrvct /s</code>
説明	マネージャサービスを起動します。

8.3.2 マネージャサービスの停止

コマンドライン	<code>armsrvct /q</code>
説明	マネージャサービスを停止します。

8.3.3 マネージャサービスの再起動

コマンドライン	<code>armsrvct /r</code>
説明	マネージャサービスを再起動（停止→開始）します。 すでに停止している場合は、開始のみを行います。

8.3.4 トレースログレベルの変更

コマンドライン	<code>armsrvct /t [log-level] [-d]</code>
説明	マネージャサービスのトレースログレベルを変更します。 マネージャサービスが動作中でも変更可能です。 パラメータを省略した場合は、現在のログレベルが表示されます。
パラメータ	[log-level] 変更したいログレベルを0~7の整数値で指定します。 ログレベルは、7が最大（最も詳細）で0が最小です。 インストール直後の既定値は3です。 このパラメータが省略された場合や範囲外の数値が指定された場合、ログレベルの変更は行いません。 [-d] トレースログファイルを削除します。

8.3.5 マネージャサービスの起動属性変更

コマンドライン	<code>armsrvct /m {-a -m}</code>
説明	マネージャサービスの起動属性（自動／手動）を変更します。
パラメータ	-a 起動属性を自動起動に設定します。 -m 起動属性を手動起動に設定します。

8.3.6 マネージャサービス接続先サーバ名の表示

コマンドライン	<code>armsrvct /p cluster-name</code>
説明	パラメータで指定したクラスタ中において、マネージャサービスが接続しているサーバの名前を表示します。
パラメータ	<i>cluster-name</i> マネージャサービスの接続先サーバ名を表示したい、クラスタの名前を指定します。

8.3.7 マネージャサービスのファイルバージョン表示

コマンドライン	<code>armsrvct /v [-t]</code>
説明	マネージャサービスのファイルバージョンを表示します。
パラメータ	-t マネージャサービスのファイル最終更新日時を表示します。

8.3.8 指定クラスタの削除

コマンドライン	<code>armsrvct /d {cluster-name -a}</code>
説明	指定されたクラスタを削除します。 CLUSTERPROマネージャから、クラスタの削除を行った場合と同等です。
パラメータ	<i>cluster-name</i> 削除したいクラスタを指定します。 -a 登録されているクラスタ全てを削除します。

8.3.9 登録クラスタ一覧の表示

コマンドライン	<code>armsrvct /l</code>
説明	CLUSTERPROマネージャに登録されているクラスタの一覧を表示します。

8.3.10 使用方法

コマンドライン	<code>armsrvct -?</code>
説明	マネージャサービス制御コマンドの使用方法を表示します。
パラメータ	-? 本機能の必須パラメータです。

9 注意/制限事項

9.1 CLUSTERPROのサービス停止に関して

1. 共有ディスクおよび、切替ミラーディスクを使用しているアプリケーション/サービスがいて、共有ディスクおよび切替ミラーディスクの切り離しができない場合があります。必ず共有ディスクおよび切替ミラーディスクを使用しているアプリケーション/サービスを終了させてからサービスの停止を行ってください。
2. 共有ディスクおよび切替ミラーディスクをネットワークで共有していると、共有ディスクおよび切替ミラーディスクの切り離しができない場合があります。必ず共有ディスクおよび切替ミラーディスクの共有ディレクトリを解除して、サービスの停止を行ってください。

9.2 片系サーバ異常高負荷時の注意事項

一方のサーバが高負荷状態になり、もう一方のサーバがハートビートタイムアウトを検出した場合、フェイルオーバーが起きます。したがって、一方のサーバが高負荷状態になることが想定される場合には、ハートビートタイムアウト時間の調整をおこなってください。ハートビートタイムアウト時間の調整は、CLUSTERPROマネージャのクラスタプロパティダイアログボックスの監視時間タブにて行なうことができます。

あるサーバが異常高負荷状態になると、CLUSTERPROは、そのサーバの切替パーティションへのアクセスを禁止し、そのサーバをシャットダウンして、データ破壊を防止します。また、シャットダウン処理に長い時間がかかる場合にも同様の現象が発生する可能性があり、その場合にはシャットダウン処理の途中でシステムが停止する場合があります。この場合でも、相手サーバへのフェイルオーバー処理は、正常に行われます。

たとえば以下のような場合、高負荷となります。

- * 圧縮ツールを使用している場合
- * 大容量ファイルのコピーをする場合

また、異常高負荷状態を回避するために、「ネットワークアプリケーションのスループットを最大にする」設定を行ってください。異常高負荷状態が発生しにくくなります。

<Windows 2000、Windows Server 2003の場合>

[スタート]メニューから、[設定]—[コントロールパネル]—[ネットワークとダイヤルアップ接続]—パブリックLAN用のローカルエリア接続のプロパティを開く—[Microsoftネットワーク用ファイルとプリンタ共有]のプロパティを開く—ネットワークアプリケーションのデータスループットを最大にする

9.3 サーバ交換を行う場合の注意事項

下記の手順通りに行わない場合、「クラスタの構成変更があるため、削除して再登録してください」というエラーメッセージが表示される場合があります。このエラーメッセージが表示されると、それ以降、そのCLUSTERPROマネージャからサーバ交換を行うことができなくなります。その場合には、クラスタ登録がされていないCLUSTERPROマネージャからクラスタ登録を行い、サーバ交換を行ってください。

9.3.1 クラスタが登録されていないCLUSTERPROマネージャからサーバ交換を行う場合

1. 交換するサーバを停止した状態でCLUSTERPROマネージャを起動し、「クラスタの登録」を行う。
2. 交換するサーバを起動する。
3. CLUSTERPROマネージャから「サーバの交換」を実行する。

9.3.2 クラスタが登録されているCLUSTERPROマネージャからサーバ交換を行う場合

1. 交換するサーバを停止した状態で、CLUSTERPROマネージャを起動する。
2. 交換するサーバを起動する。
3. CLUSTERPROマネージャから「サーバ交換」を実行する。

9.4 ネットワークアダプタのメンテナンスを行う場合の注意事項

ネットワークアダプタの設定変更などのメンテナンスを行う場合、一部のツールでは、メンテナンス中はネットワークへのIOを一時停止させるものがあります。

ネットワークへのIOを一時停止させるツールあるいは一時停止させる恐れがあるツールを使用する場合は、必ず以下の手順で行ってください。

1. メンテナンスを行うサーバのCLUSTERPRO Serverサービスについて、スタートアップの種類を手動にする。
2. メンテナンスを行うサーバをCLUSTERPROマネージャからサーバシャットダウンする。
3. 再起動後にメンテナンスを行う。
4. メンテナンス終了後、サーバのCLUSTERPRO Serverサービスについて、スタートアップの種類を自動にする。
5. サーバを再起動する。

9.5 サーバ切り離しを行う場合の注意事項

サーバの切り離しを行なうと、切り離されたサーバは”ダウン後再起動状態”になります。

この状態では、まだ、ネットワークパーティションの監視対象になっています。したがって、LANボードの故障などによりメンテナンスが必要な場合には、サーバの切り離しをおこなった後にCLUSTERPROサーバのサービスを手動に変更し、再起動を行う必要があります。

つまり、メンテナンスをおこなう場合には、以下の手順を行う必要があります。

ソフトウェアのメンテナンス

1. CLUSTERPROマネージャからのサーバ切り離し

ハードウェアのメンテナンス

1. CLUSTERPROマネージャからのサーバ切り離し
2. サーバの切り離しを行ったサーバについて、CLUSTERPROサーバの関連サービスのスタートアップの種類を手動に変更し、再起動

9.6 システム時刻変更に関する注意

クラスタシステムの時刻を変更する場合は、以下の手順に従ってください。

1. 全サーバにおいて、下記のCLUSTERPRO関連サービスのスタートアップの種類を手動にします。
CLUSTERPRO Serverサービス
CLUSTERPRO LogCollectorサービス
CLUSTERPRO Mirror Disk Agentサービス
2. クラスタシャットダウンを行い、再起動します。
3. すべてのサーバが同じ時刻になるように変更します。
4. 手順(1)において変更したCLUSTERPRO関連サービスのスタートアップの種類を自動に戻します。
5. [スタート]からシャットダウンを行い、再起動します。

注意：時刻を変更する際には、アプリケーションやデータベースシステムなどに悪影響を及ぼさないことを確認の上、実施してください。

9.7 フェイルオーバーグループ移動時の注意事項

* 終了スクリプト作成上の注意

グループ移動をおこなった場合、移動元サーバで終了スクリプトが実行されます。終了スクリプトで共有ディスクを使用しているすべてのアプリケーション/サービスを停止してください。万が一停止できない場合を考えて、アプリケーション/サービス停止のエラー処理として、**ARMDOWN**コマンドの使用をお勧めします。**ARMDOWN**コマンドを発行することで、サーバのシャットダウンを行いますので、データ保護の役割を果たします。

* ディスクの切断失敗時の動作(共有ディスク/ミラーディスク)

グループ移動時にディスクにアクセスしているアプリケーションが存在すると、共有ディスクおよび、切替ミラーディスクの切断に失敗します。この場合データ保護のため、**CLUSTERPRO**はいずれかの動作を行います。詳細に関しては「**CLUSTERPRO**システム構築ガイド GUIリファレンス」を参照してください。

* 共有ディスク/ミラーディスクの強制切断を行います。

強制切断の際、共有ディスク/ミラーディスクへアクセスしていたアプリケーションやサービスは、アプリケーションエラーや異常終了などを起こすことがあります。

* 移動元サーバをシャットダウンし、グループ移動が失敗となります。

その後、移動先サーバは移動元サーバのダウンを検出し、通常のフェイルオーバー処理を行います。

* 印字中のフェイルオーバーグループの移動

プリントシェア対象のプリンタに印字中に、グループ移動は行わないでください。共有ディスク上にスプールファイルを設定しているため、グループ移動時の共有ディスクの切断に失敗する場合があります。

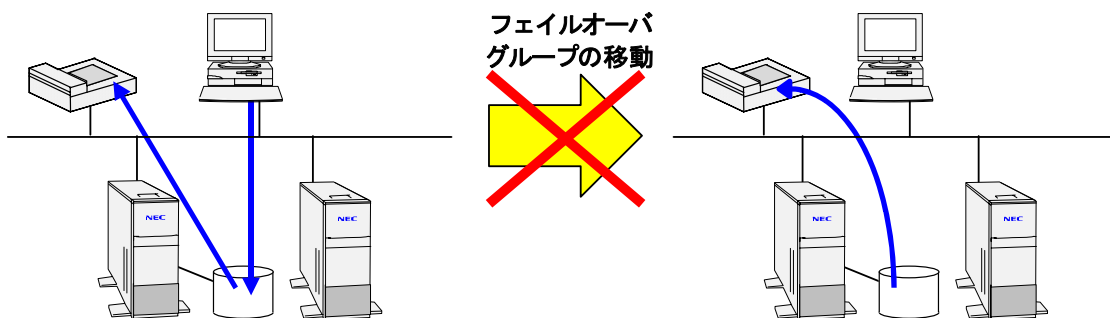

* **CLUSTERPRO**クライアントAPIを使用する際の注意

CLUSTERPROクライアントAPIを用いてサーバの状態を取得/監視する際には、グループ移動はフェイルオーバーとして通知されます。

従って、グループ移動開始時にはフェイルオーバー発生イベントが通知され、グループ移動完了時にはフェイルオーバー完了イベントが通知されます。

また、移動中のサーバの状態はフェイルオーバー実行中となります。

詳細については、「**CLUSTERPRO**システム構築ガイド APIリファレンス」を参照してください。

9.8 CLUSTERPRO関連サービスの設定について

CLUSTERPRO関連サービスの[デスクトップとの対話をサービスに許可]の設定は、下表の通りでなくてはなりません。

- + Windows 2000、Windows Server 2003では、[プログラム]—[管理ツール]—[サービス]—選択したサービスの[プロパティ]—[ログオン]タブ

サービス名	デスクトップとの対話をサービスに許可
CLUSTERPRO Server	許可/不許可どちらでも良い(*)
CLUSTERPRO Client	必ず許可すること
CLUSTERPRO Log Collector	許可してはならない
CLUSTERPRO Manager	
CLUSTERPRO Mirror Disk Agent	
CLUSTERPRO Web Manager	

- (*) スクリプトの動作確認等の場合や、スクリプトからGUIを必要とするAPを動作させる場合など、必要に応じて許可してください。既定値は不許可です。

9.9 フェイルオーバーグループ移動中・停止中の注意事項

フェイルオーバーグループの移動や停止、およびクラスタシャットダウンを行なう場合には、フェイルオーバーグループが所有する共有ディスク/ミラーディスクへのアクセスは全て終了してください。

フェイルオーバーグループの移動中/停止中に共有ディスク/ミラーディスクへのアクセスがあると、CLUSTERPROはディスクの接続を切り離すために、CLUSTERPROは以下のいずれかの動作を行います。詳細に関しては「CLUSTERPROシステム構築ガイド GUIリファレンス」を参照してください。

- * 共有ディスク/ミラーディスクの強制切断を行います。
強制切断の際、共有ディスク/ミラーディスクへアクセスしていたアプリケーションやサービスは、アプリケーションエラーや異常終了などを起こすことがあります。
- * 移動元サーバをシャットダウンします。グループ移動時には、移動先サーバが移動元サーバのダウンを検出し、通常のフェイルオーバー処理を行います。

これは、複数のサーバから同一ディスクへ接続してしまい、ファイルシステムが破壊するという最悪の事態を防ぐためです。

エクスペローラやパフォーマンスモニタは、起動しているだけでも共有ディスクやミラーディスクへアクセスすることがあるため、フェイルオーバーグループの移動/停止、およびクラスタシャットダウンを行なう場合には、これらも事前に終了してください。

また、リソースキットのMonitor ServiceのData Loggingについても、同上の現象が発生します。これについても事前に終了してください。

ミラーディスクアドミニストレータがサーバ上で起動されている場合は、必ず終了させてからフェイルオーバーグループの移動/停止、およびクラスタシャットダウンを行ってください。

9.10 DHCPサーバの注意事項

仮想IPアドレスを使用する場合、CLUSTERPROとDHCPサーバを同一サーバ上にて動作させるために、仮想IPアドレスの非活性を無効にする必要があります。

詳細は、「3.2.4 静的な仮想IPアドレスを使用する手順」を参照してください。

9.11 CLUSTERPROサーバ関連サービスを停止する手順

CLUSTERPROサーバ関連サービスを停止する場合は、以下の手順に従ってください。

1. [サービス]を起動します。
= Windows 2000、Windows Server 2003では、[プログラム]–[管理ツール]–[サービス]
2. 下記のCLUSTERPROサーバ関連サービスについて、スタートアップの種類を手動にします。
CLUSTERPRO Serverサービス
CLUSTERPRO LogCollectorサービス
CLUSTERPRO Mirror Disk Agentサービス
Windows 2000、Windows Server 2003では、上記サービスのプロパティを開き、[全般]タブを選択
3. すべてのサーバについて、(1)~(2)を行います。
4. クラスタシャットダウンを行い、再起動します。

また、停止したCLUSTERPROサーバ関連サービスを開始するには、以下の手順で行ってください。

5. [サービス]を起動します。
6. スタートアップの種類を手動に変更したCLUSTERPROサーバ関連サービスを、自動に戻す。
7. すべてのサーバについて、(5)~(6)を行います。
8. すべてのサーバにて、[スタート]–[シャットダウン]から再起動します。

9.12 共有ディスクにCHKDSKを実行する際の注意

共有ディスクにchkdskを実行する際、リソースとして起動されている状態およびシステムの起動時には修復モード(/fオプション)で実行することはできません。

修復モードで実行する場合には、以下の手順で実行してください。

1. CLUSTERPRO Server サービスのスタートアップの種類を手動に変更しクラスタシャットダウンを行ってください。
2. CLUSTERPROディスクアドミニストレータから対象のパーティションを手動で接続してください。
3. 接続されたパーティションに対してchkdskを実行してください。

9.13 ミラーディスクにCHKDSKを実行する際の注意

ミラーディスクにchkdskを実行する場合は、以下の手順で実行してください。

1. CLUSTERPROマネージャによりサーバ状態が正常動作中（アイコン色が緑）、リソース種別の切替ミラーディスクが正常動作中（アイコン色が緑）であることを確認します。
また、ミラーディスクアドミニストレータによりディスクが正常（アイコン色が緑）、ディスク種別がミラーであることを確認します。
2. フェイルオーバーグループが活性化しているサーバ上で、終了スクリプト中に記述されている処理を実施します。
注）フェイルオーバーグループは停止させないでください。
ARMLOADを使用して起動したアプリケーションは
ARMLOADC watchID /W stop を使用してサービス停止を行ってください。
3. [コントロールパネル]の[サービス]から切替ミラーディスクにアクセスを行うサービスを停止します。
(CLUSTERPRO関連のサービスに関しては停止しないでください。)
4. chkdsk ドライブ /F を実行します。
5. (3)で停止したサービスを開始します。
6. (2)を実施したフェイルオーバーグループを停止させ、再度フェイルオーバーグループを起動します。

9.14 STOPエラー発生後の再起動に関する注意

OSのSTOPエラー発生後の再起動時には、メモリダンプの処理がOSにより行われます。CLUSTERPROはこの処理の終了を待ち合わせて起動します。

そのため、STOPエラー発生後に再起動を行ったサーバでは、ダウン状態からダウン後再起動状態に遷移するまで、通常よりも時間がかかります。サーバの復帰等の処置はダウン後再起動状態になるまでお待ちください。

9.15 CLUSTERPROマネージャのオンラインヘルプについての注意事項

WindowsNT4.0を使用している環境で、マネージャのオンラインヘルプが表示されない場合、下記のどちらかの対応が必要になります。

1. Internet Explorer のバージョンが5.5以上
2. HTML Helpのバージョンが1.1a以上

HTML Helpのバージョンが1.1a以上であるかどうかの確認方法は次の通りです。

+ Windowsのシステムディレクトリにあるhhctrl.ocxのファイルバージョンが4.72.7325より新しいこと。

Internet Explorerをアップグレードできない場合には、マイクロソフト社のウェブサイトより、最新のHhupd.exeを入手することにより、HTML Helpをバージョンアップすることができます。

9.16 Windows 2000、Windows Server 2003に関する注意事項

9.16.1 パワーセービング機能について

CLUSTERPRO環境では、OnNow, ACPI, APMの機能を利用したパワーセービング（スタンバイやハイバネーション）はサポートしていません。

この機能をオフにするには、次の手順にて行ってください。

1. [コントロールパネル]—[電源オプション]を起動します。
2. [電源設定]タブを選択し、次の設定を行ってください。
 - = [電源設定]を「常にオン」にする。
 - = [常にオンの電源設定]で、モニタの電源とハードディスクの電源を、ともに「なし」に設定する。
 - = [システムスタンバイ]を「なし」に設定する。
3. [休止状態]タブを選択し、次の設定を行ってください。
 - = [休止状態]の設定で、[休止状態をサポートする]のチェックを外す。

この状態で、OnNow等の状態にならないことを確認してください。

9.16.2 ダイナミックディスクの使用について

CLUSTERPROでは、ダイナミックディスクにアップグレードしたディスクを、共有ディスク、ミラーディスクとして使用することはできません。ベーシックディスクのままにしておく必要があります。

9.16.3 GPTディスクの使用について

CLUSTERPROでは、GPT形式のディスクを、共有ディスク／ミラーディスクとして使用することはできません。MBR形式のディスクを使用してください。

9.16.4 ディスククォータについて

CLUSTERPROでは、ミラーディスクにディスククォータを使用することはできません。ディスククォータを設定してフェイルオーバーしても、ディスククォータ情報を引き継ぐことはできません。

共有ディスクに関しては下記の手順でディスククォータの設定を行います。

- 1)CLUSTERPROが正常状態(ディスクリソースも正常状態)であることを確認してください
- 2)切り替えディスクリソースが活性しているサーバで以下の操作を実施します。
 - 1.[スタート] ボタン、[ファイル名を指定して実行] の順に押し、mmc と入力して、[OK] を押します。
 - 2.[コンソール] メニューの [スナップインの追加と削除] を押します。
 - 3.[追加] を押し、[利用できるスタンドアロン スナップイン]で [グループ ポリシー] を押し、再び[追加] を押します。
 - 4.グループ ポリシー オブジェクトの選択ウィザードでは、[グループ ポリシー オブジェクト] を [ローカル コンピュータ] というデフォルトの場所にしたまま [完了] を押します。
 - 5.[閉じる] を押し、[OK] を押します。
 - 6.[コンソール ルート] 以下の [ローカル コンピュータ ポリシー] を展開し、[コンピュータの構成] を展開し、[管理用テンプレート] を展開し、[システム] を展開して、[ディスク クォータ] をダブルクリックします。
 - 6.1 [ディスク クォータを有効にする] をダブルクリックし、[有効] を押します。
 - 7.[コンソール ルート] 以下の [ローカル コンピュータポリシー] を展開し、[コンピュータの構成] を展開し、[管理用テンプレート] を展開し、[システム] を展開して、[グループポリシー] をダブルクリックします。
 - 7.1 [ディスク クォータ ポリシーの処理] をダブルクリックし、[有効] を押します。
 - 7.2 次の 2 つのチェック ボックスをクリックしてオフにします。
 - [低速回線接続からの処理を許可する]
 - [バックグラウンドで定期的に処理しているときは適用しない]
 - 7.3 [グループ ポリシー オブジェクトが変更されていなくても処理する]チェック ボックスをクリックしてオンにして、[OK] を押します。
 - 8.コマンドプロンプトから以下を実行します。

```
secedit /refreshpolicy machine_policy /enforce
```

このコマンドの実行結果はイベントログに出力されます。
以下のイベントログが出力されることを確認してください。

イベント ソース:ScCli

イベント ID: 1704

説明:グループ ポリシー オブジェクト セキュリティ ポリシーは正しく適用されました。

3) フェイルオーバーグループを移動

4) 共有ディスクリソースが活性しているサーバで以下の操作を実施。

2)と同様の操作を実施。

注意事項：

- ・ドメイン レベル アカウントの使用
クォータの割り当て時には、ドメイン レベルのアカウントだけを使用してください。

9.16.5 分散ファイルシステム (DFS) について

CLUSTERPROでは、共有ディスクおよびミラーディスクに分散ファイルシステム (DFS) を使用することはできません。

9.16.6 メディアセンス機能について

CLUSTERPROサーバをWindows 2000、Windows Server 2003にインストールすると、メディアセンス機能はEtherNetとの連携が無効になります。

メディアセンス機能とは、ネットワークケーブル断線が発生したことを検知する機能で、その場合、TCP/IPはメディアセンス機能からの通知を受け、断線したネットワークカードに割り当てられたIPアドレス等の情報を、断線期間中使えなくします。

9.16.7 インストール時のTCP/IP断線検出レジストリ設定について

Windows 2000、Windows Server 2003上にCLUSTERPROをインストールする際、CLUSTERPROはTCP/IP断線検出レジストリに、断線時でもIPアドレス消失が発生しないようなレジストリ設定を行っています。またアンインストール時には、このレジストリを既定値に戻すかどうか問い合わせるダイアログを表示します。

9.16.8 デュアルポート機構ユーティリティについて

NEC デュアルポート機構ユーティリティ2000 Ver.2.0(UL1214-102)あるいは、同等の製品をご使用になる場合、以下のことに注意してください。

1. デュアルポート機構ユーティリティ2000のインストール後、**CLUSTER**パーティションのクラスタ文字が変更される場合があります。変更されている場合、再度正しく設定してください。
2. **CLUSTERPRO**から共有ディスクが正しく認識できない場合、デュアルポート機構ユーティリティがI/Oパスの2重化を正しく認識できていない可能性があります。以下の手順を実施してください。
 1. **CLUSTERPRO**において異常となっているサーバにログインする。
 2. システムのイベントログに、“**No peer device found**”(ソース名:clatf、EventID=17)が出力されていることを確認する(出力されていない場合、別の原因が考えられます)。
 3. サーバをシャットダウンしてシステム環境の機器接続状態を確認し、再起動する。
 4. 再起動後再び、“**No peer device found**”(ソース名:clatf、EventID=17)が出力されている場合、ハードウェアの故障等が考えられますので、故障箇所の部品交換等を行ってください。部品交換を実施するまでシステムを運用される場合で、共有ディスクを認識できない現象が発生しているときは、**CLUSTERPRO**ディスクアドミニストレータの“**X-CALL DISKの設定**”を起動し、全てのディスクが認識されていることを確認して、再起動してください。
3. サーバを起動してから**Fibre Channel**ハブの電源入れ忘れ、**Fibre Channel**ケーブルの接続し忘れに気づいた場合、必ずサーバにログオンしてから電源の投入、または、ケーブルの接続をしてください。ログオンせずに行った場合、不正動作が発生する場合があります。
4. ディスク装置の電源は、必ずサーバの電源よりも先に**ON**にしてください。サーバが立ち上がった後、アレイ装置の電源を**ON**にすると不正動作が発生することがあります。

9.16.9 SCSIボードを追加/変更した場合

SCSIボード増設を行なった場合、プラグアンドプレイ機能により、OSの認識するデバイス情報が変更されることがあります。例えば、共有ディスクが新規デバイスとして認識され、共有ディスクにアクセスできなくなる現象が発生することがあります。

▶ 共有ディスクを使用している場合

SCSIボードなどの環境の変更を行った場合、以下の確認の後再設定が必要となる場合があります。

- + CLUSTERPROディスクアドミニストレータにてCLUSTERパーティションのクラスタ文字が正しく設定されているかどうか
- + CLUSTERPROディスクアドミニストレータにてクロスコールディスクの使用するアダプタが[x-call]として設定されているかどうか
- + OSの[ディスクの管理]においてドライブ文字が両サーバにて正しく設定されているかどうか

なお、ディスクパス二重化SWを使用している場合には、プライマリおよびセカンダリのディスクパスにて上記の確認が必要になります。

▶ ミラーディスクを使用している場合

SCSIボードなどの環境の変更を行った場合、ミラーディスクアドミニストレータにて「ディスク構成変更」を使用してください。詳細に関しては「CLUSTERPROシステム構築ガイド GUIリファレンス」を参照してください。

9.16.10 フローティングIPアドレスについての注意事項

Windows 2000でフローティングIPアドレスを使用する場合、アプリケーションやサービスによっては意図したとおりに動作しない場合があります（たとえば、SQL Severの双方向スタンバイの場合）。

これは、Windows 2000のService Pack 2以降を適用することにより、解決できる場合があります。詳しくはマイクロソフト社の下記技術情報をご参照ください。

Article ID: Q272503

Addresses Added with the AddIpAddress() Function Do Not Appear in the DNS Cache

— 上記の翻訳記事 —

JP272503

AddIpAddress() 関数を使って追加されたアドレスが DNS キャッシュに表示されない

9.17 VERITAS Storage Foundationを使用する際の注意事項

VERITAS Storage Foundationを使用する場合、以下の注意事項があります。

(1) CLUSTERPROのシステム構成に関して

- + 1つのクラスタシステムを構成できるサーバ数は最大2までです。
- + Oracle Parallel Serverは使用できません。
- + 切替パーティションは使用できません。VolumeManagerディスクグループを使用してください。
また、共有パーティション/CLUSTERパーティションも使用できません。
- + ネットワークパーティション解決方式としては、共有ディスク方式が使用できないためCOM方式が必須です。
- + 「サーバ間のハートビートタイムアウト」の設定は、3秒×10回以上となるように設定してください。
- + 待機系からのディスクチェックはできません。
- + ディスクパスの切替時間に約30秒以上の時間を要します。

(2) クラスタディスクグループの構成に関して

- + クラスタディスクグループのボリュームは必ずNTFSファイルシステムでフォーマットし、ドライブ文字を割り当ててください。
- + クラスタディスクグループ名の最大長は13文字です。
クラスタディスクグループ名は、13文字以内の英数字(大小文字の区別無)とハイフン(-)アンダーバー(_)で指定してください。
- + クラスタディスクグループ名にDOSの物理デバイス名は使用しないでください。
- + 1クラスタシステムに作成できるクラスタディスクグループの数は最大26個です。(システムディスクを含む)
- + クラスタディスクグループに作成できるボリュームの数は、ドライブ文字が割り当てられる範囲です。
- + クラスタディスクグループに複数のボリュームを作成する場合は、同じ種類のボリュームを作成してください。
- + クラスタディスクグループ名は1クラスタシステムを構成する全サーバで同じになるように設定してください。
- + ボリュームレイアウトの種類としてRAID5、ミラー、ミラー化ストライプは使用できません。
- + 複数のクラスタディスクグループ作成する場合は、他のクラスタグループ名が重複しないようにしてください。
- + クラスタディスクグループに使用できるディスク(LUN)の最大数は128です。

(3) 運用に関して

- + クラスタディスクグループに所属する論理ディスクのうち、半数以上(半数も含む)の論理ディスクが認識できない場合、VolumeManagerディスクグループは活性化できません。
- + ディスクアレイ装置に付属するディスクアレイ装置の設定/監視ツールは、VolumeManagerディスクグループが活性化状態にある間だけ正しく動作します。

(4) 保守に関して

OSの[ディスクの管理]でクラスタディスクグループを構築した論理ディスクを操作しないでください。

クラスタディスクグループのボリュームに対してchkdsk /f を実行する場合は、そのボリュームを使用しているアプリケーションを全て終了させてから実行します。全て終了させていない場合は、

```
-----  
C:\>chkdsk /f j:  
ファイル システムの種類は NTFS です。  
現在のドライブはロックできません。  
ボリュームが別のプロセスで使用されているため、CHKDSK を  
実行できません。次回のシステム再起動時に、このボリュームの  
チェックをスケジュールしますか (Y/N)?  
-----
```

と表示されますが、Yを選択しても次回のシステム再起動時にchkdskは起動されません。

- + OSが動作中に故障した論理ディスクを交換する場合、交換前後の論理ディスクのサイズを同じサイズにしてください。

9.18 SmartUPSとSNMPカードを使用する場合

CLUSTERPRO環境で、SmartUPS相当無停電電源装置(UPS)にSNMPカードを実装し、ESMPRO/AutomaticRunningControllerの管理端末をCLUSTERPROサーバ上に配置した場合には、次の制限事項があります。

1. 停電発生によるクラスタシャットダウン後の、復電時の自動電源投入の際、復電のタイミングによってはOSに共有ディスクが認識されない可能性があります。そのため、共有ディスクに接続したUPSが復電直後である場合、CLUSTERPROはサーバのシャットダウン・再起動を行います。シャットダウンは、正常動作中のサーバについてはクラスタシャットダウン、ダウン後再起動のサーバについてはサーバシャットダウンを実行します。
2. CLUSTERPROサーバが起動したときに共有ディスクに接続したUPSから電源が供給されていない場合、CLUSTERPROは以下の状態になります。
 - + グループは起動しません(リソースは活性化しません)
 - + 次の操作を行うことはできません
 - = 「グループの起動」
 - = 「サーバの復帰」
 - = 「サーバの強制復帰」
 - = 「クラスタの復帰」
 - = 「サーバの切り離し」

9.19 メンテナンス時の注意事項

メンテナンス時にサーバシャットダウンを制御できないことがあります。

例えば、Internet ExplorerにService Packを適用する場合など、自動でシャットダウンが行われます。そのような場合には、事前にCLUSTERPROサービスを停止する必要があります。

CLUSTERPROサービスの停止方法の詳細については、「9.11 CLUSTERPROサーバ関連サービスを停止する手順」を参照してください。

9.20 ローリングアップグレードの注意/制限事項

9.20.1 アプリケーションのアップグレードに関する注意/制限事項

下記のような場合には、アプリケーションのローリングアップグレードを行うことはできません。

- * アップグレードにより、サーバ間で引き継がれるアプリケーションデータ¹⁴の互換性が無くなる場合。
- * アップグレード適用時に、サーバ間で引き継がれるアプリケーションデータへのアクセスを必要とする場合。

また、アップグレードにより、アプリケーションの起動方法などが変更される場合は、ローリングアップグレードの過程で、開始スクリプト/終了スクリプトを適宜編集する必要があります。

9.20.2 OSのアップグレードに関する注意/制限事項

下記のような場合には、OSのローリングアップグレードを行うことはできません。

- * アップグレード後のOSバージョンをCLUSTERPROがサポートしていない場合。
- * アップグレードにより、サーバ間で共有するリソースの互換性が無くなる場合¹⁵。
- * OSのアップグレードに合わせてアプリケーションをアップグレードする必要があるが、アプリケーションのローリングアップグレードを行うことができない場合。

また、OSアップグレード時には、以下の事項に注意してください。

- * OSアップグレードにより、CLUSTERPROが使用するデバイス(ディスク、HostBusアダプタ、ネットワークアダプタ等)が新規デバイスとして認識された場合は、クロスコールディスクやミラーディスクの設定を確認し、必要に応じて再設定を行なってください。
- * Windows 2000をWindows Server 2003へアップグレードする場合は、CLUSTERPROサーバを一旦アンインストールする必要があります。共有ディスク構成の場合、CLUSTERPROサーバをアンインストールすると共有ディスクに対するアクセスの排他制御が機能しなくなります。CLUSTERPROサーバのアンインストールを行う前に、アンインストールを行うサーバと共有ディスクを接続しているケーブルを取り外してください。また、CLUSTERPROサーバを再インストールし「X-CALL DISKの設定」が完了するまで、共有ディスクをそのサーバに接続しないでください。

¹⁴ サーバ間で引き継がれるアプリケーションデータとは、共有ディスク/ミラーディスク上に格納されるデータや、レジストリ同期が行われるレジストリの内容等です。

¹⁵ 例えば、ファイルシステムに非互換が発生すると、共有ディスク/ミラーディスクによるサーバ間でのデータの引き継ぎが行えません。

10 付 録

10.1 CLUSTERPRO Ver8.0 Edition別機能差分

	SE	LE	SX	LX
共有ディスク	○	×	○	×
構成可能サーバ数	2~16	—	2~16	—
SCSI	○	—	○	—
Fibre Channel	○	—	○	—
ミラーディスク	×	○	×	○
構成可能サーバ数	—	2	—	2
CLUSTERPRO/データミラーリング	—	不要	—	不要
ライセンス形態	CPU	CPU	CPU	CPU
1製品あたりの ライセンス数	2~32	2~16	4~32	4~32
Oracle Real Application Clusters対応	○	×	○	×
仮想IPアドレス	—	—	—	—
フローティングIP	○	○	○	○
仮想IP	○	○	○	○
システム構築の簡素化	×	○	×	○
回線切替	○	○	○	○
スプールの引き継ぎ	○	○	○	○
Ver 3.0 互換運用	○	○	○	○
運用形態	—	—	—	—
片方向スタンバイ	○	○	○	○
同一アプリケーション双方向スタンバイ	○	○	○	○
異種アプリケーション双方向スタンバイ	○	○	○	○
パラレルクラスタ	○	×	○	×

ハードウェア製品のWindows Server 2003対応については、個別に確認してください。